LA NACION

Año LXXVI — Núm. 26.698 — BUENOS AIRES, VIERNES 12 DE OCTUBRE DE 1945 — San Martín 344|60 - Florida 337|4

EL P. E. DIO UN DECRETO LLAMANDO A ELECCIONES GENERALES PARA EL 7 DE ABRIL DEL AÑO PROXIMO

SERÁN ELEGIDOS EL PRESIDENTE Y VICE DE LA NACIÓN

También deberán elegirse los gobiernos provinciales y los miembros de legislaturas

Convocados los cronistas para medianoche en el Ministerio del Interior, el subsecretario de ese departamento, a quien acompañaban los funcionarios superiores del mismo y algunos interventores de provincias, dió lectura al decreto subscripto en acuerdo general de ministros, con fecha de hoy, por el cual se convoca a elecciones para el domingo 7 de abril de 1946.

Leyó los considerandos y la parte dispositiva, y a continuación una declaración escrita por el ministro del Interior.

Dice el decreto:

"Considerando: Que cumplida la labor fundamental de la revolución, al haberse extirpado definitivamente el régimen existente, que ponía al Estado al servicio de sus intereses políticos y económicos; creados los organismos y las instituciones necesarios para el cumplimiento de los fines sociales de la Nación; depurada la administración, y liberada la conciencia cívica de los vicios y deformaciones que la afectaban, ha llegado el momento de llamar al pueblo de la República a que decida sobre sus propios destinos, manumitido de las trabas que limitaban su libertad política y rebajaban el nivel social de los ciudadanos;

"Que con este acto, fundamental para la historia política del país, la revolución coloca a la opinión pública en condiciones de expresar plenaria y limpidamente el principio vital de toda democracia, cual es la autodeterminación de la soberanía popular, a cuyo efecto ha puesto en sus manos los instrumentos jurídicos adecuados;

"Que en esta definitiva etapa del proceso revolucionario la Nación misma, convocada para comicios, ejercitando con libertad y responsabilidad el más alto derecho que existe en un régimen democrático, designará sus gobernantes, a quienes tocará complementar la obra de la revolución;

"Que las instituciones armadas, firmemente respaldadas por el pueblo argentino, cumplen así su solemne promesa, con la íntima satisfacción de haber respondido a la confianza de la Nación, el presidente de la Nación Argentina, en acuerdo general de ministros, decreta:

"Artículo 1o. — Convócase para el domingo 7 de abril de 1946 para elegir los poderes Ejecutivo y Legislativo de las provincias.

"Art. 2o. — Convócase para la misma fecha a elecciones de diputados nacionales y de electores de presidente y vicepresidente de la Nación en las provincias y Capital Federal y electores de senadores nacionales en esta última.

"Art. 3o. — Por el Ministerio del Interior se dictará el decreto reglamentario de esta convocatoria y se impartirán a los interventores federales las instrucciones necesarias para el mejor cumplimiento del presente decreto.

"Art. 4o. — Llévese a conocimiento de la Excma. Corte Federal Electoral, comuníquese, publíquese, dése al Registro Nacional y archívese.—Farrell. J. H. Quijano. Juan I. Cooke. A. G. Antille. Antonio J. Benítez, Eduardo J. Avalos, A. Teisaire, Amaro Avalos, Juan Pistarini, Mariano Abarca y Edmundo P. Sustaita".

Declaraciones del ministro del Interior

Las declaraciones del Dr. Quijano que fueron leídas asimismo por el subsecretario del Interior, expresan:

"La revolución ha cumplido con su deber y su promesa ante el país y ante el mundo.

"Ha abierto las puertas del comicio popular, resuelto a garantir sus libertades en todo su camino.

"No habrá candidatos ni presiones oficiales.

"No basta, sin embargo, la libertad de las urnas.

"Es necesario que el voto tenga un sentido económico y social.

"Es necesario también que sólo surjan de su seno los hombres capaces y honestos que merezcan la confianza de la República.

"Es necesario que surjan los mejores valores para que, en ecuánime y ponderable acción de gobierno, entroncada con laralgambre de nuestra historia, armonicen todas las fuerzas del país para canalizar un porvenir justo y feliz para la Nación.

"Desde hoy el pueblo tiene la solución en sus manos.

"Los partidos políticos hállanse en la obligación sagrada de levantar su espíritu y acciones obedeciendo al reclamo de la República.

"La Argentina pasa por los días más difíciles de su historia y necesita de la abnegación y esfuerzo de sus hijos en esta hora de su destino.

"El error puede ser irreparable, la responsabilidad inmensa, y no se resolverá con egoísmo.

"Por arriba de todo, vaya al ejército, a la marina y a la aviación mi cordial expresión de un hondo sentimiento argentino, seguro de que el 7 de abril del año próximo, garantizando comicios limpios, brindarán a la República el supremo homenaje de su respeto a las instituciones.

"En nombre del presidente de la Nación, invito al pueblo a votar en los comicios libres de abril para sanciones soluciones de paz, concordia, justicia y trabajo".

Terminada la lectura de ambos documentos, uno de los cronistas presentes interrogó al subsecretario sobre si había habido, "aun cuando fuera en principio", una crisis de gabinete; contestó el Dr. Benedit que nada podía informar al respecto, por escapar dicho asunto a las esferas de su jurisdicción.

Formuló en seguida una manifestación en el sentido de que habiéndose levantado las clausuras de diarios en todo el país, "medida que ha sido comunicada en cada caso con el debido tiempo" —añadió—, los diarios que no han aparecido ayer por la tarde, dejaron de salir por propia decisión.

Como insistiera en el levantamiento de las clausuras, se le preguntó asimismo si habían sido levantadas también las restricciones que existían sobre las informaciones. A esto contestó que el estado de sitio seguía rigiendo.

EL TIEMPO

Pronóstico del Serv. Met. Nac.

HOY: Bueno. Temperatura en ascenso. Otras informaciones en la pág. 14

Ayer: Temp. máx., 22.1; mín., 9.1.

Sol: saldrá hoy a las 6.16; se pondrá a las 19.5 hora oficial

Dos comunicados dió anoche la Secretaría de la Presidencia

Anoche a las 20.30, antes de ser transmitido el boletín noticioso que difunde habitualmente la Subsecretaría de Informaciones, la Secretaría de la Presidencia de la República hizo leer un comunicado que fué transmitido por la Radio del Estado, en cadena con todas las estaciones de "broadcasting" del país. Ese comunicado, que en la misma forma volvió a ser perifoneado a las 21.30, está concebido en los términos siguientes:

"A fin de desvirtuar rumores circulantes relacionados con la renuncia del señor coronel D. Juan Domingo Perón de las funciones que desempeñaba en el Gobierno, los que hacen aparecer al señor general D. Eduardo J. Avalos, actual ministro de Guerra, como dispuesto a apoyar la candidatura del primero a un alto cargo en el gobierno futuro, el presidente de la Nación comunica al pueblo la absoluta falsedad de tales especies.

"Desde hace tiempo, el señor general Avalos ha recibido de la gran mayoría de los señores jefes y oficiales de las fuerzas armadas la expresión de un completo acuerdo con lo manifestado por el señor presidente de la Nación, en ocasión de la comida de camaradería que los congregó el 6 de julio último, como así también la concordancia con la decisión presidencial de que se cumplan las promesas vertidas en tal oportunidad; todo lo cual fué transmitido por el señor general Avalos al señor presidente de la Nación en la mañana del 9 del corriente.

"Durante las consultas realizadas en la misma fecha por el primer magistrado con los jefes y oficiales en Campo de Mayo —que culminaron con la renuncia del señor coronel Perón—, aquéllos reiteraron sus anhelos de que el futuro gobierno sea la expresión auténtica de la voluntad popular, oponiéndose, en tal sentido, a toda candidatura que no surja de aquella voluntad, con el vivo deseo de que se evite en absoluto toda insinuación o sugestión oficial.

"El Gobierno está firmemente dispuesto a adoptar todas las medidas tendientes a asegurar la realización del proceso electoral dentro de las más completas garantías, cumpliendo en todos sus efectos lo expresado en la citada comida de camaradería y refirmado en el presente comunicado".

Poco después la secretaría de la Presidencia de la República hizo transmitir por radio otro comunicado, que volvió a ser difundido a las 9.35, y que establece lo siguiente:

"Ante la divulgación constante de noticias y rumores propalados por estaciones de radio con sede en la República Oriental del Uruguay —entre las que puede citarse como típica a Radio El Espectador—, el gobierno de la Nación se ve en la necesidad de hacer saber al pueblo que todo cuanto se expresa en esas difusiones, no solamente carece de verdad, sino que es malintencionado.

"No se ignora que el propósito perseguido con las referidas transmisiones es hacer daño, manteniendo un estado de intranquilidad y nerviosidad pública con finalidades inconfesables".

SUSCITA COMENTARIOS EN EUROPA Y AMÉRICA LA ACTUAL SITUACIÓN DE LA ARGENTINA

París, 11 (AP). — La Argentina ha vuelto a ocupar la primera página de todos los diarios de esta capital, que publican con grandes títulos las informaciones procedentes de diversas fuentes sobre los acontecimientos desarrollados en ese país. La confusión de las informaciones se advierte en títulos y comentarios.

Algunos órganos, como "Voix de Paris", publican el comunicado de la embajada argentina anunciando que las elecciones se realizarán en el mes de abril próximo y que reproduce la declaración del ministro del Interior, Dr. Quijano, a los periodistas de Buenos Aires.

Un informante del Ministerio de Relaciones Exteriores declaró que el Gobierno expresó al de la Argentina que confiaba en que las actuales dificultades de este último país terminen con el establecimiento de un régimen democrático.

Agregó ese informante que dicha expresión de deseos estaba contenida en la respuesta al memorándum presentado por la embajada argentina el 10 del actual dando cuenta de los motivos que determinaron la reimplantación del estado de sitio.

Manifestaciones del presidente Ríos

Richmond, 11 (AP). — El presidente chileno, Sr. Juán Antonio Ríos, declaró que los acontecimientos ocurridos en la Argentina llevaban al continente americano más cerca de su anhelo de unidad continental.

Entrevistado en la plataforma de observación de su coche especial, el señor Ríos dijo que "están ocurriendo cambios graduales en la Argentina, que traerán pronto una situación de normalidad en la cuestión de la unidad continental".

Comentarios londinenses

Londres, 11 (AP). — La renuncia del coronel Perón es publicada en forma destacada por los diarios metropolitanos, la mayoría de los cuales lo hace en primera plana. La cuestión constituye el asunto principal de la página de información exterior del "Times". El "Daily Express" publica, asimismo, un editorial en que, entre otras cosas, advierte: "Si el cambio importa el fin de los métodos fascistas y el comienzo de una política de colaboración con las naciones amantes de la libertad, sea bien venido".

Ocupándose de ese hecho editorialmente, dice "The Times": "Estimamos que una de las consecuencias de la renuncia del coronel Perón ha de ser el aflojamiento de la tensión existente entre los Estados Unidos y la Argentina".

Editorial de "El Mercurio" de Santiago

Santiago, 11 (AP). — El diario "El Mercurio" publica hoy un editorial comentando el retiro del coronel Perón, en el que dice:

"De las informaciones con respecto a la génesis y las modificaciones gubernamentales argentinas, surgen dos hechos de relieve: la renuncia del coronel Perón y la declaración del ministro del Interior, doctor Quijano, en el sentido de que convocará a elecciones para el mes de abril. El primero no ha causado sorpresa, porque constituye una ley de los gobiernos "de facto" que aquellos miembros que más responsabilidades asumen en la gestión gubernativa, straigan también el mayor peso del descontento de quienes aspiran a la organización regular del Gobierno. El plazo de siete meses con respecto a las elecciones hace que el segundo de los hechos resulte fecundo en conjeturas, llamar a elecciones presupone el ejercicio de la libertad democrática, presupone la libertad de acción de los partidos políticos y comporta la absoluta libertad de prensa. Mientras la acción nacional del Gobierno no se muestre sincera y lealmente encaminada a la consecución de tales objetivos, el retorno a la legitimidad democrática continuará siendo un problema de difícil solución".

Comunicación oficial

Santiago, 11 (AP).—El embajador de la Argentina ante la Moneda, señor Carlos Güiraldes, informó hoy oficialmente al Gobierno sobre la renuncia del coronel Perón a los cargos que mantenía en el gobierno de la Argentina.

Conferencia Truman-Ríos

Washington, 11 (AP).—Según se informa, los presidentes Ríos y Truman discutieron la situación argentina en su entrevista privada después del banquete de hoy. Se dijo que entre las personas que asistieron a dicha entrevista figuran el embajador Bowers; Benjamín Claro, miembro de la comitiva del presidente Ríos; el secretario de Estado, Mr. Byrnes; el Sr. Mora y otros.

Comentario peruano

Lima, 11 (AP).—"La Tribuna", órgano del Partido Aprista, comenta editorialmente los sucesos registrados en la Argentina. Bajo el título de "También resurge la Argentina", cita las palabras de Mr. Roosevelt: "Y en verdad dijo que se impondrá la democracia hasta en el último rincón de la tierra". Dice el citado diario que el "Perú recibe alborozado las noticias que vienen de la Argentina".

Comunicación al gobierno de Venezuela

Caracas, 11 (AP).—El embajador argentino, Dr. Rodolfo García Arias, informó oficialmente a la Cancillería respecto a la renuncia del coronel Perón como vicepresidente y ministro de Guerra de su país.

El Dr. García Arias había visitado antes al director de Política Internacional de la Cancillería, Sr. Roberto Pincolares, pero, según lo informó el embajador, esa visita estuvo relacionada con asuntos de trámite.

Actitud de la prensa chilena

Santiago, 11 (AP).—La prensa de esta capital publicó destacadamente la noticia de la renuncia del coronel Perón, pero la mayoría de los diarios se abstiene de formular comentarios, a la espera de nuevos acontecimientos.

En Bolivia

La Paz, 11 (AP).—En un comentario editorial, "La Razón" expresa que la situación política argentina, parece que se encamina en estos momentos "hacia su punto culminante. El deseo de los pueblos que siguen de cerca el desarrollo de esos acontecimientos es que vuelva a la normalidad constitucional la República hermana, que se caracterizó siempre por su acatamiento a los principios democráticos".

HECHOS SALIENTES DE AYER

Jueves 11 de octubre de 1945

	Pág.
Se impartieron nuevas ordenes al gobierno japonés	1
GAULLE DECIDIRÁ A SU VUELTA LA SUERTE DE P. LAVAL	2
PARRI PIDIÓ QUE SE ANULE EL ARMISTICIO CON ITALIA	2
Se intensificó la perturbación en el territorio de la Palestina	1
Mr. Attlee trató con los ministros la huelga portuense de Londres	2
Hízose la convocatoria a elecciones para el 7 de abril próximo	1
Se dictó el Estatuto de los Profesionales del Arte de Curar	8

EL NUEVO MINISTRO DE GUERRA PRESTÓ AYER JURAMENTO

Manifestó el Gral. Avalos que ha cambiado el panorama político del país

Poco antes de las 12 se reunió en el salón blanco de la Casa de Gobierno una gran cantidad de personas dispuestas a asistir al acto del juramento del general Eduardo J. Avalos, designado el día anterior para ocupar el cargo de ministro de Guerra. Se hallaban presentes, además, los miembros del Gabinete, el secretario de la Presidencia, el intendente municipal, el jefe de la Casa Militar y el jefe de policía interino, funcionarios y numerosos jefes y oficiales de las fuerzas armadas.

Al hacer su entrada en el recinto el primer magistrado, en compañía del nuevo ministro, fueron recibidos con grandes aplausos, leyéndose de inmediato el acta respectiva y jurando después el general Avalos en los términos habituales. Finalizada la ceremonia, el ministro de Guerra permaneció algunos instantes en el salón blanco, recibiendo los saludos de sus colegas de gabinete, de los jefes y oficiales presentes y de numerosos amigos personales.

Declaraciones del nuevo ministro

Pocos minutos después de las 17 el general Avalos llegó al edificio de Viamonte y Callao, pasando de inmediato a su despacho del quinto piso, para hacerse cargo de sus funciones. Luego de cumplir con algunos requisitos de trámite, el nuevo ministro recibió el saludo de numerosos jefes y oficiales que habían ido a testimoniarle su adhesión. Poco más tarde, y cuando disminuyó el desfile de personas, tuvimos oportunidad de entrevistarlo.

Comenzó el general Avalos declarando terminantemente que desde el momento en que se iniciaba en el desempeño de sus nuevas funciones, podía manifestar —fueron sus palabras textuales— que cambiaba el panorama político del país.

"Puedo asegurarle —dijo— que las tan justamente temidas candidaturas oficiales o el apoyo gubernamental a presunto candidato alguno no existirán. Y a propósito de esto, y teniendo en cuenta ciertos rumores que están circulando y en los cuales se me presenta como llegando a esta posición para hacer valer luego ambiciones personales, tengo interés en que se sepa que en ningún momento ha pasado por mi mente la intención de dedicarme a otra cosa que no sea la función específica de ministro de Guerra.

Se comentaron después los sucesos que precedieron a la renuncia del vicepresidente, y al hacerse referencia a que varios diarios habían sido clausurados por relatar algunos episodios ocurridos el lunes y el martes, el general Avalos expresó la complacencia de poder anunciar que aquellas medidas ya habían sido revocadas.

—A ese respecto —manifestó— quiero adelantarles que los diarios podrán gozar en lo sucesivo de una absoluta libertad de opinión, en su acción de crítica o elogio, especialmente en lo que se refiere a la actuación gubernamental, y comentar la situación internacional, tema para el cual les pediría que fuesen mesurados.

Aseguró después el nuevo ministro que ha de contribuir firmemente para que las próximas elecciones constituyan un ejemplo, en todo sentido, de respeto a la voluntad popular.

—¿Con estatuto o sin estatuto de los partidos políticos?— preguntó el cronista.

—Todavía no he tenido tiempo para ocuparme de eso— contestó el general Avalos, esbozando una sonrisa significativa.

—Y el estado de sitio, señor ministro, ¿será mantenido?

—Tampoco he tenido tiempo para hablar de eso. Tenga en cuenta que presté juramento a mediodía y que todavía no he asistido a ningún acuerdo de gabinete—, fué la respuesta.

Para finalizar, dijo el general Avalos:

—Quiero insistir en mis deseos de que quede bien aclarado que yo no aspiro a otra cosa que no sea cumplir dignamente la función que se me ha confiado, y, eso sí, he de luchar porque el ejército se mantenga alejado de todo lo que sea política.

Esta última declaración del ministro entrante fué refirmada en una orden general, de la que se facilitó copia en el Ministerio de Guerra, y que dice así:

"Al asumir el cargo de ministro, con que me honrara el excelentísimo señor presidente de la Nación, hago llegar a los señores oficiales superiores, jefes, oficiales, suboficiales y tropa mis más expresivos saludos y mis firmes propósitos de que el ejército se mantenga dentro de sus funciones específicas y extraño por completo a toda otra actividad que no sean las determinadas por las leyes y reglamentos militares".

Asimismo, a media tarde se entregó en el Ministerio de Guerra un breve comunicado referente a los rumores circulantes, concebido en los siguientes términos:

"Se hace saber a la población, a raíz de versiones propaladas por radios y prensa del exterior, relacionadas con rumores de alteración del orden, que las mismas son completamente infundadas, por cuanto reina la más absoluta tranquilidad en todo el país".

En la Presidencia

Luego del juramento del nuevo ministro de Guerra, ceremonia que se había caracterizado por la extraordinaria afluencia de jefes y oficiales del ejército, hubo en la Presidencia de la República un breve cambio de impresiones e informaciones entre el general Farrell y varios de los jefes presentes, con quienes concurrió en seguida a la Secretaría de Aeronáutica para asistir a la toma de posesión por parte del nuevo secretario. Trasladóse el presidente después a la residencia de la avenida Alvear, donde almorzó.

El general Avalos, por su parte, ya prestado el juramento, se trasladó al Ministerio de Guerra y de allí a Campo de Mayo, regresando a la Casa de Gobierno poco después de las 16, hora en que también el jefe del Estado llegaba a la Presidencia, donde ya lo esperaban algunos de los generales con asiento en la Capital Federal y los de los comandos divisionales de todo el país, convocados por él.

La reunión del presidente y el ministro de Guerra con los generales mencionados se prolongó hasta pasadas las 20 y nada trascendió sobre lo tratado en ella.

Al término de la reunión fueron entregados a los cronistas destacados en la Casa de Gobierno los comunicados que damos en otro lugar.

Independientemente de la reunión ya dicha, visitaron al presidente en su despacho el ministro del Interior y el de Marina.

En una reunión se convino la política a seguir

Al término de la ceremonia del juramento del general Avalos como ministro secretario en la cartera de Guerra, mantuvieron una prolongada reunión con el nuevo miembro del Gabinete, el presidente de la República, los ministros del Interior, doctor J. Hortensio Quijano; de Hacienda, Dr. Armando G. Antille, y de Relaciones Exteriores, Dr. Juan I. Cooke.

A requerimiento de los cronistas, el Dr. Antille se avino a declarar que en esa oportunidad habíanse cambiado impresiones acerca de la orientación futura del Gobierno. En definitiva, quedó establecido en tal reunión el propósito de mantener la política social hasta ahora observada, y refirmáronse declaraciones anteriores en el sentido de convocar al pueblo a comicios limpios y bien garantizados, sin candidaturas oficiales. Para asegurar el cumplimiento cabal de esa finalidad, el ejército volverá al ejército de las tareas que le están específicamente encomendadas.

En la ocasión se le preguntó al Dr. Antille si se produciría una crisis en el Gobierno, a lo cual respondió que algunos de los ministros habían presentado sus renuncias, sobre las cuales no existía aún resolución.

Fué puesto en posesión de su cargo el nuevo secretario de Aeronáutica

El acto en el cual fué puesto en posesión del cargo de secretario de Aeronáutica el comodoro Edmundo P. Sustaita, designado para reemplazar al brigadier Bartolomé de la Colina, se realizó en las primeras horas de la tarde. A las 13.50 llegaron al local de la Secretaría de Aeronáutica el presidente de la Nación y el ministro de Guerra, acompañados de los edecanes del primero, quienes fueron recibidos por los jefes y oficiales aeronáuticos que habían acudido para presenciar la ceremonia. Teniendo a su derecha al nuevo secretario, el primer mandatario pronunció las siguientes palabras:

"Vengo a poner en posesión de la Secretaría de Aeronáutica al señor comodoro D. Edmundo P. Sustaita. Acto simple de soldado que no requiere mayores comentarios. Solamente debo significar que el señor comodoro ha dedicado su vida a la aviación y en tal sentido se encuentra en perfectas condiciones para ser el jefe supremo de los aviadores. No tendría más que decir como no sea que espero que en todo sentido los señores aviadores y el personal de aeronáutica cumplan con su deber, como hasta ahora, continuando así en la marcha ascendente de la aviación argentina, llevándola al lugar que le corresponde en el cielo de la Patria.

Las palabras del general Farrell fueron recibidas con aplausos, y a continuación usó de la palabra el comodoro Sustaita, quien dijo:

"Agradezco la distinción y el honor que me hace al designarme secretario de Aeronáutica. En el puesto en que me pone haré lo que esté a mi alcance para bien de la aeronáutica, teniendo la seguridad de que con ello seguiré la ruta que siempre he tenido en mi vida, que es la del bien del país y la grandeza de nuestra querida Patria."

Acallados los aplausos con que fueron recibidas las palabras del nuevo secretario de Aeronáutica, el presidente se retiró con el ministro de Guerra y sus edecanes.

En el Círculo Militar

En conocimiento de que en el Círculo Militar estaban reunidos grupos de jefes y oficiales del ejército y la armada, por la noche congregóse frente a la sede de esa asociación un público numeroso, que demostró sus sentimientos democráticos. Alrededor de medianoche, el general Alberto Guglielmone, que acompañado por otros jefes, acababa de regresar al Círculo Militar, salió a uno de los balcones y dirigió la palabra a la concurrencia estacionada en el lugar. Manifestó el nombrado militar que "el ejército vibra en estos momentos al unísono con el pueblo". Y agregó que debe tenerse calma y aguardar la resolución final, que "será ampliamente satisfactoria para el pueblo". Alguien lo interrumpió, reclamando que el gobierno pase a la Corte Suprema, y el ge-

(Continúa en la 8a. pág., 4a. col.)

LAS COMISIONES QUE ORGANIZARÁN LOS PARTIDOS POLÍTICOS

Fueron designados por la Corte Electoral los miembros de las mismas

En el acuerdo plenario que realizó ayer la Corte Federal Electoral procedió a la designación de las comisiones provisionales centrales que deben realizar y presidir todos los actos previos a la constitución de los partidos Unión Cívica Radical, Demócrata y Socialista. Presidió la reunión el titular, Dr. J. M. Astigueta, y a la misma asistieron los jueces de la mencionada Corte Dres. Estanislao D. Berrotarán y Francisco F. Balerdi, quienes, después de señalar que la única condición para formar parte de aquellas comisiones provisionales es la de ser "persona de notoria definición partidaria", resolvieron que los Sres. Elpidio González, Adolfo Güemes, Amadeo Sabattini, José P. Tamborini, Enrique Mosca, Eduardo Laurencena, Miguel Campero, Gabriel Oddone, Obdulio Siri, José B. Abalos, Julio Correas, Ernesto Boatti, Martín Noel, Miguel Tanco y Belisario Moreno Hueyo formen la comisión provisional central, que realizará y presidirá los actos necesarios hasta la constitución de la Unión Cívica Radical y designación de sus autoridades definitivas.

Resolvióse también que la comisión provisional central del Partido Demócrata esté formada por los señores Raúl Díaz, Juan F. Cafferata, Laureano Landaburu, Rodolfo Corominas Segura, Vicente Solano Lima, Pedro J. Frías, Eduardo Paz, Carlos Serrey, Eduardo Deheza, Néstor Patrón Costa, Hermilio Arrieta, Adolfo Vicchi, Juan Francisco Morrogh Bernard, Urbano de Iriondo y Angel Sánchez Elía.

Con respecto al Partido Socialista y a los mismos fines, la comisión provisional central estará constituida por los Sres. Alfredo L. Palacios, Nicolás Repetto, Arturo Orgaz, Julio V. González, Enrique Dickman, Juan A. Solari, Américo Ghioldi, Ceferino Garzón Maceda, Andrés Justo, Manuel Palacín, Pedro Verde Tello, José Pfleger, José Pena, Silvio Ruggieri y Carlos Sánchez Viamonte.

EL RÉGIMEN FUTURO DE LOS DARDANELOS

LONDRES, 11 (AP). — Funcionarios británicos declararon tener la convicción de que el embajador de Gran Bretaña en la capital de Turquía considera con dicho gobierno la modificación de la convención de Montreaux sobre los Dardanelos.

Se recuerda que en la conferencia de Postdam se acordó una fórmula para negociaciones individuales de las tres grandes potencias para la revisión del acuerdo de 1936, por el cual se autoriza a Turquía a militarizar los Dardanelos. Los funcionarios del Foreign Office manifestaron que en opinión de Gran Bretaña el Japón debe quedar fuera de la comisión internacional.

SE INTENSIFICA LA PERTURBACIÓN EN LA PALESTINA

Judíos armados irrumpieron en un campo de adiestramiento militar

JERUSALEN, 11 (AP).—En el Comando Militar de Palestina se anunció que judíos armados efectuaron una incursión por el campo de adiestramiento militar y se apoderaron de municiones, mientras una radiomisora clandestina declaró que se ha formado un activo movimiento de resistencia que apoya la inmigración judía a la Tierra Santa.

El comando citado informó que gran número de judíos irrumpieron en la madrugada de hoy en el campo militar y se apoderaron de municiones y armas de los depósitos y robaron un transporte. Este acantonamiento militar, que está situado en Rehoboth, 25 kilómetros al sudoeste de la ciudad judía de Tel Aviv, ha sido establecido como campo de adiestramiento de los palestinos para las brigadas judías.

La radiomisora clandestina, transmitiendo en hebreo e inglés desde "un punto en Palestina", afirmó que un millar de personas que atacaron ayer un campo de deportes, ayudaron a escapar a 208 inmigrantes judíos.

Una entrevista

JERUSALEN, 11 (AP).—El Alto Comisionado Lord Gort conferenció con los dirigentes judíos, como consecuencia del ataque de esta mañana por elementos judíos contra el cuartel de adiestramiento, acción durante la cual los atacantes robaron algunas armas.

La tensión producida por los acontecimientos que se han desarrollado desde el sábado, día en que la fuerza policial fronteriza hizo fuego contra siete colonos judíos en Kfar Giladi, ha disminuido un tanto, pero persiste todavía.

Se informó, sin confirmación, que los soldados norteamericanos que se encuentran gozando de licencia en Palestina, han sido llamados a sus cuarteles de Egipto y otras regiones.

Evacuan de Palestina a las tropas norteamericanas

LONDRES, 11 (AP).—La agencia Exchange Telegraph recibió un despacho de Jerusalén en el cual informa que todas las tropas norteamericanas son evacuadas de Palestina a Egipto, por vía aérea, de acuerdo con disposiciones de emergencia. No da más detalles.

Toman medidas

LONDRES, 11 (AP).—El ministro de Colonias, Mr. George Hall, informó en la Cámara de los Comunes que el alto comisionado británico de Palestina está "adoptando todas las medidas posibles" para impedir una repetición del ataque a mano armada realizado por los judíos contra el campamento de inmigrantes de Athlith.

Juicio de veinte jóvenes judíos

JERUSALEN, 11 (AP).—Veinte jóvenes —18 muchachos y dos chicas— fueron declarados culpables de posesión ilegal de armas, municiones y explosivos. La sentencia del tribunal militar de Haifa, donde se substanció la causa, será anunciada el martes próximo. El juicio comenzó el 18 de septiembre.

En los Comunes se ocuparán del Banco de Inglaterra

(Especial de LA NACION)

LONDRES, 11.—Después de una pausa que sin duda ha debido resultarle provechosa, el Parlamento reanudó anteayer su labor. El ministro de Relaciones Exteriores pronunció su tan esperado discurso sobre el fracaso de la conferencia de cancilleres, y después de terminar, por lo menos temporalmente, con asunto tan delicado, el Gobierno presentó el primer proyecto socialista de importancia: la nacionalización del Banco de Inglaterra. Este proyecto, que ayer tuvo entrada en la Cámara y que hasta hace poco habría despertado una tormenta de pasiones políticas, no provocó ninguna oposición inmediata ostensible. Pero esto no significa que no haya de ser objeto de críticas adversas durante su consideración legislativa. Ya hay signos de que por lo menos una de las secciones del proyecto provocará intensa oposición. Es la parte que faculta legalmente al Banco de Inglaterra a dirigir la política de otros bancos si así lo autoriza el Ministerio de Hacienda. No es asunto nuevo y ha tenido realidad en la práctica, pero hasta ahora esa dirección se ejercía con el consentimiento de los interesados. Ahora parece que el Gobierno está decidido a que no queden dudas acerca de su responsabilidad suprema en la política monetaria de los bancos y hay señales de que este propósito cuente con un vasto apoyo popular. De todos modos esta inesperada cláusula ha de suscitar una ardua lucha política cuando el proyecto sea puesto en consideración, lo cual ocurrirá dentro de la próxima quincena. La actitud del Gobierno parece consistir en que dicha cláusula se limita a dar forma legal a un hecho ya existente. El gabinete laborista sostiene que las relaciones del Ministerio de Hacienda con el Banco de Inglaterra han sido siempre muy estrechas y que los bancos comerciales han seguido las directivas de aquella institución en materia de política general financiera. La oposición parlamentaria, en cambio, sostiene que la nueva ley permitiría al Banco enterarse de las cuentas de cualquiera de los clientes de los bancos particulares. El Gobierno afirma que esta crítica se basa en fantasías y cree que la personalidad de Lord Catto es por sí sola garantía suficiente de que no existe ninguna intención de violar secretos legítimos. Su mayoría parlamentaria permitirá al Gobierno, como es sabido, obtener la aprobación del proyecto en la Cámara de los Comunes, pero su posición no es la misma en la Cámara de los Lores, donde los conservadores tienen una mayoría de cuatro a uno sobre todos los otros partidos juntos. Lord Cranborne, que se opone al proyecto por considerarlo innecesario, lo ha calificado de "medida puramente política", pero conviene en que sería una falla constitucional de la Cámara de los Lores oponerse a la sanción de medidas sobre las cuales el electorado se ha pronunciado tan recientemente. Se hacen conjeturas acerca de la táctica de oposición que seguirán los pares.

Entre los miembros del Parlamento se siente también curiosidad por saber si el proyecto se considerará como "ley financiera", pues los lores no pueden demorar la aprobación de una ley de este carácter. Pero la Cámara de los Lores puede en cambio demorar por dos años un proyecto de carácter no financiero.

Para calmar cualquier posible inquietud el ministro de Hacienda ha dado seguridades de que no se proyecta obstruir en ninguna forma las actividades diarias del Banco y de que su personal no será molestado. Lord Catto, el actual presidente de la institución, inaugurará el nuevo régimen en el mismo cargo. Sin embargo, dice "The Times": "Se sigue dudando de que las facultades que asuma el Gobierno se limiten a reforzar el estatuto del Banco en concordancia con las realidades de una nueva situación".

Kenneth Everill

AL GOBIERNO JAPONÉS SE LE DIERON NUEVAS ÓRDENES DE CARÁCTER ADMINISTRATIVO

Las reformas incluyen el voto femenino, libertad para las organizaciones obreras, la liberación de la enseñanza y revisión de los monopolios

TOKIO, 11 (AP).—El nuevo primer ministro del Japón, barón Shidehara, se entrevistó hoy, por primera vez, con el general Douglas MacArthur, con quien sostuvo una conferencia de más de una hora de duración.

El comandante supremo aliado dió instrucciones al barón Shidehara "para llevar a la práctica tan pronto como sea factible" las cinco disposiciones de carácter general, para lo cual será necesaria la revisión de la Constitución vigente. Al mismo tiempo, el comandante supremo aliado ordenó al primer ministro Shidehara que tome rápidas y "enérgicas" medidas para lograr que el pueblo japonés cuente con ropas, vivienda y alimentación durante el próximo invierno.

La entrevista se realizó en la sede del supremo comando aliado, donde se anunció después la revocación del permiso concedido a los japoneses para operar el servicio aéreo de correos, transportes y enlace. La tarea será desempeñada en lo sucesivo por aviadores norteamericanos.

Las reformas incluídas en la nueva orden del general MacArthur incluyen el voto femenino, la libertad para el establecimiento de organizaciones obreras, la liberalización de la educación, la abolición de la policía secreta gubernamental de cualquier índole que sea y una completa revisión industrial y de los monopolios.

El general MacArthur dió a conocer los planes para enviar a los Estados Unidos a 1.250.000 soldados norteamericanos de la zona del Pacífico durante los próximos seis meses. Se repatriarán aproximadamente 250.000 soldados por mes, con lo que, para fines de marzo de 1946, quedarán solamente unos 400.000 hombres como guarnición de ocupación en la zona del Pacífico.

Anteriormente, el general MacArthur había informado que serían suficientes 200.000 soldados para ocupar el Japón, pero el anuncio de hoy indica que igual número será empleado en Corea. La ocupación sería efectuada por cuatro divisiones en el Japón y dos en Corea. El saldo estará compuesto por personal de los servicios aéreos y otros, así como por especialistas en diversas ramas de la ocupación.

El general MacArthur dispuso que el gobierno japonés informe acerca de todas las divisas extranjeras que tenga en su poder, ya sean de propiedad pública o privada. El anuncio formulado en el cuartel general del comando supremo dice que la orden abarca a los miembros de la casa imperial. Se hace notar que muchas de las grandes familias del Japón poseen vastas propiedades en el exterior y que en varios casos hasta el 35 o|o de sus bienes se encuentran en el exterior".

Las nuevas órdenes del general MacArthur constituyen la sexta medida severa que adopta el comandante supremo aliado destinada a llevar a cabo la más rápida fiscalización de las finanzas japonesas. Evidentemente, los investigadores aliados tratan de determinar los vínculos de los financieros e industriales con la camarilla militarista del Japón, así como también el monto de los bienes saqueados durante la guerra.

Las medidas anteriores prohibían la importación y exportación de divisas extranjeras; las transacciones dentro del Japón en dichas divisas, y comprendían la clausura de los bancos imperialistas y la confiscación de sus bienes, así como las transacciones comerciales del Japón con el exterior. Se dispuso, igualmente, la confiscación de todos los metales preciosos pertenecientes al ejército, la marina y el gobierno japoneses.

Se informa que el propósito de estas disposiciones de carácter financiero es asegurar que todos los valores y reservas en oro, plata y platino de propiedad japonesa en el exterior "estén disponibles para los fines que los aliados decidan". De acuerdo con el anuncio formulado hoy, se ha dado un plazo de 30 días al Gobierno, a sus dependencias y a la familia imperial para que presenten el informe correspondiente. A los bancos, compañías sociedades anónimas, compañías de seguros, corredores de bolsa y otras instituciones se les ha concedido, en cambio, un plazo de 45 días para presentar sus informes. Se cree que la mayor parte de los bienes japoneses que se encuentran en el exterior son de propiedad privada.

El anuncio indica la posibilidad de que con esta nueva disposición podrán descubrirse las cuantiosas fortunas amasadas durante la guerra ocultas en el exterior. La mayor parte de las divisas extranjeras la controla el Banco del Japón y el Banco Fiduciario de Yokohama. El plazo concedido al gobierno japonés se debe a la creencia de que éste carece de suficiente información al respecto y que probablemente será necesario realizar un censo de sus bienes en el extranjero.

Cuatro grandes industriales japoneses, en conferencias con los periodistas, expresaron el temor de que "los comunistas aguarden el momento oportuno para levantarse". Durante la manifestación organizada ayer para festejar la liberación de los presos políticos, un grupo de 600 comunistas llegó hasta el frente del edificio que ocupa la sede de la embajada norteamericana, donde el general MacArthur ha establecido su comando. A pasar los manifestantes frente al palacio imperial, le volvieron deliberadamente la espalda en vez de inclinarse frente a él, como era la costumbre tradicional.

En fuentes estrechamente asociadas con el cuartel general norteamericano se manifestó que de llevarse a cabo el plan ruso para el establecimiento de un com

ATTLEE TRATÓ CON LOS MINISTROS LA HUELGA PORTUENSE

LONDRES, 11 (AP).—El primer ministro, Mr. Clement Attlee, presidió una sesión del gabinete británico, que convocó expresamente para discutir los problemas creados por la huelga de obreros portuenses, que sigue propagándose, y que amenaza con paralizar todos los muelles del país y la distribución de víveres. Todo parece indicar que la cuestión de la intervención del gobierno en el conflicto será nuevamente debatida en la Cámara de los Comunes.

El ministro del Trabajo, Mr. George Isaacs, anunció que el ministerio a su cargo no intervendría para resolver la huelga, a pesar de que así lo han solicitado los representantes de los huelguistas. Agregó Mr. Isaacs: "Cualquier solicitud que reciba el ministerio a mi cargo, deberá ser sometida por los sectores autorizados de los sindicatos".

Aunque no se han revelado los acuerdos tomados en la reunión del gabinete, el Ministerio de Alimentación informó que la situación se ha tornado tan crítica que quizás sea imposible distribuir en la próxima semana la ración completa de alimentos asignada a los consumidores británicos.

Cerca de dos miles de trabajadores portuarios se han plegado a la huelga en el día de hoy, acentúan los temores de que el conflicto se propague a todo el país. Cuatro mil obreros en Glasgow y 500 en Newcastle abandonaron sus labores esta mañana. Toneladas de provisiones, que la población necesita con toda premura para satisfacer sus necesidades vitales, están amontonadas en los muelles, en la zona comprendida entre Londres, Escocia e Irlanda del Norte.

Se han desvanecido las esperanzas de un pronto arreglo, y el número de huelguistas excede ahora de 70.000. El total de obreros portuenses del Reino Unido e Irlanda del Norte alcanza a 120.000. Dos mil estibadores de la zona de Londres se negaron a descargar los buques amarrados en el puerto, y consiguieron que se plegasen a la huelga los empleados encargados de la fiscalización. Hay más de 32.000 toneladas de víveres en las bodegas de los 50 barcos inmovilizados en los puertos, y las reservas alimenticias disminuyen rápidamente, con el consiguiente peligro de que sea menester disminuir las ya magras raciones de carne, manteca, huevos, tocino y naranjas.

Más de 1400 zapadores del ejército llegaron hoy en los muelles de Liverpool, que se extienden a través de un trecho de trece kilómetros, y mañana iniciarán la tarea de descargar los 200 barcos amarrados en dicho puerto. Llegan a 20.000 los obreros portuenses en huelga en la zona de Liverpool. Asimismo, se ha recomendado a los soldados la descarga de los buques surtos en Manchester, Hull y Grimsby. Los huelguistas se abstienen de molestarlos, explicando su actitud con estas palabras: "Los soldados son nuestros amigos, nuestros hermanos y nuestros padres tienen que cumplir con su deber".

Hay grandes centros portuenses de Londres, Tyneside y de Humber declarados por la huelga. Los huelguistas exigen salarios básicos mínimos de 25 chelines por día y 44 horas de trabajo por mes.

... de nombre de una línea aérea

LONDRES, 11 (AP).—La British Latin American Airlines Ltd. anunció haber cambiado su nombre por el de British Southamerican Airways, explicando funcionarios de la empresa que la modificación no afecta los planes del mismo.

La compañía se dispone a iniciar operaciones en cualquier momento, pero aguarda el pronunciamiento del Parlamento sobre la política aeronáutica del Gobierno, el que se dilucidará en un plazo de tres semanas.

...ley de accidentes del trabajo

LONDRES, 11 (AP).—Fué aprobado, después de la segunda lectura, el proyecto de ley de compensaciones por accidentes en el trabajo, durante la sesión de los Comunes.

Lord del Sello Privado, Mr. Arthur Greenwood, manifestó que "Gran Bretaña está llevando a cabo un gigantesco experimento social de orden constructivo".

Probable visita real a Noruega

LONDRES, 11 (AP).—En los círculos oficiales escandinavos se estima que el rey Jorge y la reina Isabel están realizando preparativos para visitar a Noruega, Dinamarca y Suecia en la próxima primavera.

SE PODRÁ NEGOCIAR EL PETRÓLEO DE LA REGIÓN DEL CARIBE

WASHINGTON, 11 (AP).—Altos funcionarios del Gobierno han revelado que en breve se levantarán todas las restricciones a los embarques de petróleo del Caribe y de la América latina. Indican que esa medida será adoptada probablemente el 1º de noviembre y que toda la producción petrolera de esa zona será negociada sobre la base de antes de la guerra. Explican que esta medida producirá los siguientes acontecimientos en la situación petrolera latinoamericana:

1º—Las naciones latinoamericanas que obtienen sus suministros de petróleo en esa zona podrán importar sin limitación alguna fuel oil y nafta.

2º—La Argentina, que dependía del convenio con los Estados Unidos para su abastecimiento de fuel oil, estará en condiciones de adquirirlo libremente de proveedores particulares, probablemente de las empresas británicas.

Funcionarios de la Administración de Economía Exterior, del Departamento de Estado, manifestaron que los embarques de petróleo a la Argentina se están realizando, tal como se había convenido, a cambio de semilla y aceite de lino.

Las cuotas de exportación

NUEVA YORK, 11 (AP).—En círculos bien informados y allegados al fomento del intercambio continental se pronostica que los Estados Unidos mantendrán temporalmente las cuotas de exportación de tiempo de guerra que restringen los embarques de materiales a la América latina. Pronostícase también que la actual situación política en la Argentina no afectará las relaciones formales de intercambio con ese país.

Se dice que el motivo para la continuación de las restricciones a la exportación es la necesidad de que los productores norteamericanos continúen llenando las insatisfechas demandas internas. El gobierno de los Estados Unidos indicó que favorecerá una política en cuya virtud los consumidores internos reciban los primeros productos de las fábricas de tiempo de paz.

En esos círculos se expresa que no se advierte en Washington indicio alguno de que el Departamento de Estado de la Unión tenga el propósito de imponer restricciones al comercio de importación y exportación con la Argentina, a pesar de los acontecimientos políticos ocurridos en ese país. Considérase que tan pronto como el mercado interno haya sido satisfecho, por lo menos en parte, los exportadores de los Estados Unidos podrán reanudar el comercio con la América latina, particularmente con la Argentina.

Entretanto, la Corporación de Fomento del Intercambio, que actúa en la Argentina, informó que está poniendo término a un estudio referente a las posibilidades comerciales de postguerra para las exportaciones argentinas a los Estados Unidos. Espérase que los resultados del estudio se conocerán a fines de diciembre o principio de enero, oportunidad en que se publicarán en Buenos Aires. Un vocero de la Corporación ha dicho que el estudio incluye dos aspectos económicos: primero, las posibilidades que ofrecen como mercado los Estados Unidos y segundo, una comparación de las posibilidades de abastecimiento de la Argentina.

Ignórase aún si los acontecimientos políticos ejercerán o no una influencia concreta sobre el intercambio entre los Estados Unidos y la Argentina, pero nuestros informantes dicen que una vez que se hayan eliminado definitivamente todas las restricciones a las exportaciones, el comercio se reanudará ampliamente y hasta sobre una base mayor, en comparación con los niveles de antes de la guerra.

Las compras de carbón chileno

SANTIAGO, 11 (AP).—Interrogado el ministro de Economía y Comercio, Sr. Pedro Enrique Alfonso, acerca del tiempo que durarían los embarques de carboncillo para la Argentina, expresó que no se podía precisar una fecha y que ello dependía del número de barcos que vengan a cargar ese combustible, barcos con capacidad de más o menos 7000 toneladas en cada viaje y que deberán transportar las 150.000 toneladas que se han acordado en los convenios de venta con el gobierno argentino, a razón de 400 pesos chilenos por tonelada. En cuanto a las medidas que se tomarían para cargar en los barcos y al resguardo del orden, etcétera, expresó que estaban en manos del Ministerio del Interior y de otras secretarías de Estado que intervienen en los puertos. Concluyó el Sr. Alfonso, diciendo que hay un hecho concreto que respetar, cual es el convenio de compra-venta de ese combustible con el gobierno argentino, convenio que fué precedido de una intensa gestión diplomática por intermedio de los embajadores de ambos países.

Maíz por carbón sudafricano

CIUDAD DEL CABO, 11 (AP).—El primer ministro Jan Christian Smuts anunció que el Gobierno está negociando con la Argentina un canje de maíz por carbón sudafricano. En una transmisión radiotelefónica, el citado estadista informó a sus compatriotas que se toman medidas para aliviar la escasez de maíz, notada particularmente en regiones de población nativa, para la cual es el elemento fundamental de la alimentación. Asimismo, anunció el general Smuts que el Gobierno garantizará a los agricultores un precio de 19 chelines por bolsa en las próximas cosechas, a fin de estimular una mayor producción.

CARTAS CAMBIADAS ENTRE MUSSOLINI Y HITLER SOBRE LA GUERRA EN EUROPA

VII

Al llegar el invierno de 1940, los ejércitos de Mussolini se encontraban luchando en Grecia y Adolfo Hitler buscaba los medios de salvar la situación. Las cartas cambiadas entre los dos dictadores revelan detalles auténticos de la casi fatal expedición del Duce a los Balcanes, emprendida contra los deseos de Hitler. Esa correspondencia secreta muestra, incidentalmente, que por lo menos durante algún tiempo Mussolini se sintió obligado a comunicar sus negociaciones con Berlín al rey Victor Manuel, a quien a menudo se había pintado como simple figura decorativa en manos de los fascistas.

ROMA, 11.—Hitler eligió a un mariscal de campo como emisario para enviarle a Mussolini un mensaje altamente confidencial. Se revela ese secreto en las siguientes cartas cambiadas entre los dictadores, y que comienzan con largas discusiones del Duce por su fracaso en Grecia. La carta de Mussolini, fechada el 22 de noviembre de 1940, dice:

"Fuehrer: Siento que mi carta del 19 de octubre no le haya llegado a tiempo para darle oportunidad de expresar su punto de vista sobre la proyectada acción contra Grecia, punto de vista que habría seguido fielmente, al igual que en otras ocasiones.

"Después de un comienzo rápido y prometedor, se ha detenido la marcha de las fuerzas italianas sobre Grecia, permitiéndoles a las fuerzas griegas tomar la iniciativa. Esto se ha debido, principalmente, a tres circunstancias: primero, al mal tiempo, que con sus lluvias violentas ha contenido el avance de las columnas motorizadas. Por ejemplo, una división motorizada quedó virtualmente inundada. Segundo, a la actitud de Bulgaria, que les ha permitido a los griegos retirar ocho divisiones que tenían en Tracia y trasladarlas en apoyo de las que ya nos enfrentaban. Y tercero, a la defección casi total de las fuerzas albanesas, que se han rebelado contra nuestras unidades. Sólo una de nuestras divisiones tuvo que desarmar a seis mil albaneses y enviarlos a la retaguardia.

"Todo esto pertenece al pasado y no debe constituir motivo de preocupación, aunque comprendo muy bien que esos acontecimientos pueden haber provocado repercusiones desfavorables. Ahora Italia está preparando treinta divisiones para dominar a Grecia. No hay razones para preocuparse por los bombardeos de las ciudades del sur de Italia, que están causando pocos daños.

"Le deseo llamar la atención sobre dos asuntos.

"España. La carta de triunfo española puede ser jugada. Estoy dispuesto a encontrarme con Franco para ejercer la presión necesaria a fin de hacerlo entrar en el conflicto.

"Yugoeslavia. Esta carta de triunfo es hoy aun de mayor importancia. Estoy dispuesto a garantizar las actuales fronteras y a ceder Salónica a Yugoeslavia, a condición de que Yugoeslavia se una al pacto tripartito, de que desmilitarice el Adriático y de que su intervención en el conflicto sea acordada de modo que las fuerzas yugoeslavas sólo vayan a la acción después de que Grecia haya sufrido la primera derrota exclusivamente a manos de los italianos. Concuerdo, a partir de este momento, en los pasos que se den siguiendo esas líneas y en cualquier acción que usted estime necesaria para conseguir ese fin. En las actuales condiciones, estimo indispensable intensificar la cooperación entre nuestras fuerzas aéreas. Yo también he tenido mi semana negra, pero ahora ya ha pasado lo peor. Las condiciones internas de Inglaterra, a juzgar por las informaciones que nos han llegado, parecen en realidad graves, y no se debe excluir la posibilidad de que esa nación se derrumbe.

"Acepte, Fuehrer, los saludos de su camarada.—(Firmado): Mussolini".

Después de recibir estas disculpas de Mussolini, Hitler mandó a Roma a uno de sus más altos oficiales, el general mariscal de campo Erhard Milch, segundo del mariscal Goering, a fin de llevarle al dictador italiano un programa definitivo para salvar la situación. Milch era portador de la siguiente carta, fechada el 5 de diciembre de 1940:

"El general mariscal de campo Milch, que tendrá el honor de ser recibido por usted, y que es portador de esta carta, ha sido encargado por el mariscal de campo Goering de comunicarle a usted, Duce, y a los comandantes de las fuerzas italianas seleccionadas y escogidas, una serie de proposiciones que concuerdan con las sugestiones contenidas en mi carta. El general mariscal de campo Milch es uno de los oficiales más eminentes de la fuerza aérea germana. Está calificado y autorizado para tratar de todos los asuntos y para llegar a los acuerdos que caigan dentro del carácter de su misión.

"Las unidades de las fuerzas aéreas alemanas seleccionadas para las acciones que son de su conocimiento, serán colocadas bajo un comando especial y me gustaría que fuesen retiradas una vez terminada su misión. De ser posible, desearía tener esas fuerzas de regreso a principios de febrero, para encomendarles otra misión. Espero que, a pesar de la brevedad del tiempo, puedan hacer. Duce, una contribución substancial en daños a las bases británicas en el Mediterráneo.

"Noto con placer que se está consolidando la situación en Albania y que, en consecuencia, se están creando las condiciones necesarias para el contrataque preacordado. Entretanto, he comunicado al general Antonescu *(general Ino Antonescu, de Rumania)* mi opinión sobre la oportunidad de lanzar un ataque hacia Salónica con unidades alemanas. A este respecto hemos llegado a un acuerdo que, en todo caso, hará posible: primero, asegurar la protección de Rumania contra todas las amenazas; segundo, comenzar los preparativos para una ofensiva eventual de las fuerzas alemanas a través de Bulgaria, en dirección a Salónica. Las órdenes ejecutivas necesarias están ya en preparación.

"Yugoeslavia. A Marcovic *(Alexander Cincar Marcovic)* se le ofreció asociarse con el Eje —que en una forma u otra ganará la guerra— y establecer relaciones de amistad que podrían permitir satisfacer las aspiraciones de Yugoeslavia, que, de continuar las cosas como van, nunca podría ni siquiera soñar con ellas. Por el momento, Duce, no hice mención de garantías de Alemania e Italia, sino que me limité a hablar de la conveniencia de subscribir un pacto de no agresión. Además, no me fué posible siquiera tocar el tema de la desmilitarización del Adriático por Yugoeslavia. Por consiguiente, me es grata su comunicación de que este punto no constituye para Italia una condición absoluta. No puedo decir si será posible colocar, de esta forma, a Yugoeslavia a nuestro lado. Tan pronto como reciba una respuesta de Belgrado, o tan pronto como se acuerde una nueva conferencia, se lo haré saber, Duce, inmediatamente.

"Rusia. Como usted probablemente lo sabe, Rusia ha intensificado sus esfuerzos para obtener influencia sobre Bulgaria. Si el gobierno de Bulgaria se hubiese adherido al pacto tripartito desde un comienzo, ahora no estaría sometida a tal presión. Creo, sin embargo, que conseguiremos salvar la crisis. Estimo que sólo así podríamos llegar con Moscú a un acuerdo que sería razonable y útil para todos los interesados.

"España. Por todas las circunstancias arriba mencionadas, considero una necesidad apremiante que el gobierno español y el Caudillo lleguen a una decisión definitiva sobre la participación de España en la guerra.

"Francia. El problema se presenta hoy del modo siguiente: no tenemos seguridades absolutas sobre la actitud del gobierno de Vichy. Soy hoy, lo mismo que antes, de opinión de que no hay una acción común entre el gobierno francés y de Gaulle. Las circunstancias aconsejan, sin embargo, prudencia. Aun las más ligeras contramedidas podrían hacer que el África del Norte y el África occidental se separasen de Vichy, y estas posesiones le ofrecerían a Gran Bretaña una base de operaciones que para nosotros sería peligrosa. La elección del general Weygand, enviado allí para establecer el orden, no me deja satisfecho. En estas circunstancias, la posesión del Estrecho de Gibraltar es, en realidad, de suma importancia. Sólo con su posesión se podrá considerar como definitivamente en nuestro favor la situación en el África del Norte. Únicamente en esa eventualidad podríamos enfrentar cualquier tentativa de insurrección de los franceses y rechazar cualquier intento británico de efectuar un desembarco. Por lo tanto, hoy le voy a despachar otra insistente rogativa a Franco para que fije finalmente la fecha de su participación en la guerra, a fin de que podamos comenzar nuestros preparativos militares. Cuanto antes dé ese paso, mejor será. A las fuerzas alemanas en Francia me gustaría tenerlas de vuelta a más tardar en abril, a fin de poder esperar con formidables preparativos en el centro la próxima fase de la contienda con Inglaterra. Tan pronto como los acontecimientos nos coloquen en posición de tener que tomar decisiones de naturaleza definitiva, consideraría justo, Duce, que nos volviésemos a reunir. En ese caso, estaría dispuesto a ir a cualquier parte —tal vez de nuevo a Brenner— para tratar verbalmente esos problemas, que se hace difícil fijar por escrito.

"Termino esta carta, Duce, con la convicción inquebrantable de que en unas pocas semanas —o a lo sumo meses—, con nuestros golpes conjuntos y a pesar de las oscilaciones inevitables, habremos hecho progresar la situación a nuestro favor, y pase lo que pase, tarde o temprano nuestro principal adversario, Inglaterra, está destinado a caer y eso es lo que cuenta. Con esa firme esperanza, le saludo con vieja y cordial camaradería.—(Firmado): Adolfo Hitler".

Mussolini se sintió complacido, por lo menos en esa oportunidad, comunicándolo al rey Victor Manuel las órdenes que recibía de Berlín. El 8 de diciembre de 1940 le envió al monarca, al Palacio del Quirinal, la siguiente nota:

"Majestad: He tomado la iniciativa de mandarle adjunta la carta que Hitler me envió hace varios días por intermedio del mariscal de la fuerza aérea Milch. Los acuerdos sobre operaciones aéreas a que se hace referencia en la primera página, ya han sido finiquitados. Le ruego, Majestad, que acepte las expresiones de mi devoción.—(Firmado): Mussolini".

(Continuarán)

(Exclusivo para LA NACION del International News Service)

PARRI PIDE QUE EL ARMISTICIO CON SU PAÍS SEA ANULADO

ROMA, 11 (INS).—En una conferencia con la prensa el primer ministro, Francisco Parri, expresó enérgicamente la necesidad de que se cancelen las condiciones de armisticio impuestas a Italia, indicando que el tratado de paz difícilmente podrá estar terminado antes de fines de la primavera próxima.

Señaló el Sr. Parri con minuciosidad cómo las disposiciones de la convención de armisticio estaban limitando la acción soberana del Gobierno, y retardando, por lo tanto, la rehabilitación moral y económica del país.

Comentando las declaraciones recientemente formuladas por el canciller británico, Mr. Ernst Bevin, y el secretario de Estado norteamericano, Mr. James Byrnes, el primer ministro italiano expresó su satisfacción por el proyecto de internacionalizar al puerto de Trieste únicamente, y no toda la ciudad. Recalcó que cualquier limitación unilateral de la soberanía de Italia no contribuiría al restablecimiento de la paz en Europa.

Añadió que "es necesaria una amplia visión orgánica de los problemas de la paz que se extienda a todas las naciones", y pidió que se conceda a Italia el derecho de retener sus colonias, debido a las inversiones de capital y penosos trabajos hechos por Italia en sus posesiones.

Justificó el Sr. Parri su pedido alegando que la función de las colonias era la de servir de válvulas de escape para la población y la iniciativa italianas.

Condenaron a Marina Cappelli

ROMA, 11 (AP).—La agencia informativa Ansa anunció que un tribunal especial italiano sentenció a muerte en Parma a Marina Cappelli, de 21 años de edad, a la que se declaró culpable de la ejecución de 164 patriotas en la región septentrional de Italia. Una gran muchedumbre se reunió ante la sala de deliberaciones del tribunal, la que trató de apoderarse de la procesada para lincharla, pero sus intentos fueron impedidos por los guardias.

Una mujer dió muerte a un capitán británico

ROMA, 11 (R).—El capitán del ejército británico, Sidney Edmund Lush, fué muerto ayer a tiros en su oficina de esta capital por una mujer italiana llamada Lydia Civillo, de 32 años de edad, que fué arrestada inmediatamente por la policía británica.

La Srta. Civillo llegó ayer a las oficinas de la Bolsa de Trabajo diciendo que deseaba encontrar ocupación. Entró en la habitación donde se hallaba el capitán Lush, hablando con su superior y sin decir una palabra sacó una pistola y disparó tres o cuatro tiros contra el capitán, quien murió instantáneamente. El capitán Lush antes de la guerra era miembro de la policía en El Cairo, donde reside su esposa.

UN GRAN HALLAZGO SE HA HECHO EN JERUSALÉN

JERUSALEN, 11 (INS).—El profesor Eleazar Sukenik declaró que los eclesiásticos y profesores que han estudiado las inscripciones descubiertas en unas tumbas cerca de Jerusalén confirman que fueron hechas por testigos presenciales de la crucifixión de Cristo.

El director del Museo de Antigüedades Judías de la Universidad Hebrea se rehusa a revelar el texto completo de las inscripciones —según lo ha manifestado— "hasta que termine mis estudios y pueda ofrecer a los eruditos del mundo entero una amplia oportunidad de analizar las pruebas existentes". Pero agregó: "Estos escritos, en mi opinión, son lamentaciones genuinas, y creo firmemente que se relacionan con la Crucifixión, pues en uno de los extremos había cruces dibujadas. Los eclesiásticos y profesores que hasta ahora han visto los osarios donde se hallaron las inscripciones están acordes conmigo".

El profesor Sukenik indicó que esas inscripciones y esas cruces, que constituyen la primera evidencia de que se tiene noticia de que tales símbolos fueron usados hace tantos siglos como señal cristiana, demuestran que los judíos, y posiblemente los griegos que vivían en Jerusalén entre los años 35 y 50 de nuestra era, habían comenzado a referirse a Cristo llamándolo Jesús, detalle confirmado más tarde por los Evangelios.

El nombre de Jesús aparece dos veces en la tapa de uno de los osarios, seguida por una palabra griega empleada para expresar "lamentaciones" o pena.

Desde el descubrimiento de las inscripciones, el profesor Sukenik ha dado gran importancia al hecho de que el nombre de Jesús esté deletreado en la forma moderna. Según el profesor, el de Jesús era un nombre ya corriente entonces, pero si las inscripciones se refiriesen a cualquier otro que no fuera Cristo, el nombre se hubiera deletreado en la forma antigua. La palabra antigua correspondiente al nombre Jesús era Jeshu o Yoshua. El profesor Sukenik dice que el deletreo moderno del nombre Jesús indica que las inscripciones recién halladas constituyen el primer documento de que se tiene noticia en el que se haga referencia concreta a Cristo como Jesús.

LA NACION
R. N. PROP. INTELECTUAL Nº 146.104

Precio del ejemplar . . . 10 centavos
Ediciones dominicales y extraordinarias . . . 15 „

TARIFA DE SUBSCRIPCIONES
Edición diaria

Capital, Interior, Toda América y España		Exterior	
Un mes (*) . .	$ 3.—		—
Tres meses . . .	„ 9.—	$	25.—
Seis meses . . .	„ 18.—	„	50.—
Un año	„ 36.—	„	100.—

(*) Un mes, solamente Capital

Edición Dominical Exclusivamente Excepto Capital

Seis meses . . .	$ 4.—	$	12.—
Un año	„ 8.—	„	24.—

Giros y correspondencia a nombre de la Administración: Casilla de Correo 773

TABACO
A EUROPA
únicamente para
INGLATERRA - FRANCIA - BELGICA - HOLANDA - SUIZA - DINAMARCA Y NORUEGA
CIGARROS Y CIGARRILLOS
★
Solicite folletos
AVION EXPRESS
SALTA 472 - Bs. Aires - Tel. 37-5112 y 37-0839

GAULLE DECIDIRÁ, CUANDO VUELVA, LA SUERTE DE LAVAL

PARIS, 11 (AP).—M. André Mornet, fiscal del proceso seguido contra Pierre Laval, ex primer ministro del régimen de Vichy, expresó que aun no se han adoptado medidas para llevar a efecto la sentencia de muerte dictada contra Laval. Algunos abogados han solicitado una audiencia al general Charles de Gaulle para pedirle la revisión del juicio cuando éste regrese mañana de su visita a Bruselas.

M. Mornet expresó a The Associated Press que confiaba en que la decisión del tribunal fuese mantenida, aun cuando admitió que se habían producido "incidentes lamentables" durante el proceso, y afirmó que la nueva Asamblea Nacional, elegida el 21 del actual, modificará probablemente el sistema de procedimientos del alto tribunal de justicia y ampliará la selección de los jurados. Dijo el fiscal que lamentaba "el giro que tomó el proceso, pero Pierre Laval tuvo oportunidad de hablar cuando quiso. Pudo incluso volver a la sala de audiencias después de la exposición final de la acusación, si así lo hubiese querido".

Los abogados de la defensa, que tampoco aceptaron regresar a la sala de audiencias, informaron que en la solicitud de audiencia elevada al general Gaulle expresan simplemente que desean darle cuenta del procedimiento seguido por el tribunal para dictar su sentencia final. M. Jacques Baraduc, uno de los defensores, aclaró que no se trata de "un pedido de clemencia", agregando que creía que el general Gaulle era la única autoridad que podía revocar el veredicto. La defensa también indicó que se esperaba una nueva e importante prueba de los representantes en el exterior que podría resultar una "bomba", agregándose que esa prueba era buscada en varios países cuando el juicio se inició antes de lo que se esperaba.

La posición del acusado, tal como la explicó M. Mornet, es que "no puede decirse que la defensa fué dificultada. Eso es totalmente falso. La ley francesa permite que un caso sea juzgado en ausencia del acusado". Dijo que el caso de Laval "está terminado, en lo que a mí respecta", y añadió que él ya estaba trabajando en otros casos importantes, inclusos los de Ferdinand de Brinon y Jacques Benoist Mechin. Según M. Mornet, el caso más importante entre los pendientes es el de los acusados de ser responsables por el hundimiento de la flota francesa en Tolón en 1940 en vez de enviarla a un lugar seguro. "No puedo decirles sus nombres todavía", expresó M. Mornet.

Ataque a Daladier

PARIS, 11 (AP). — La prensa informa que el ex primer ministro Edouard Daladier fué atacado con una lluvia de tomates en circunstancias en que pronunciaba un discurso político en Marsella. M. Daladier es candidato a una diputación por el Partido Radical Socialista, en las elecciones a realizarse el 21 del actual. En despacho de ese puerto, el corresponsal del diario "Les Nouvelles du Matin", señala que los "más animados" integrantes del auditorio de Daladier fueron unos soldados que estaban a punto de embarcarse con destino a Indochina.

Reynaud desea que se haga un nuevo proceso

PARIS, 11 (AP). — M. Paul Reynaud, a quien el régimen de Vichy persiguió y encarceló, figura al parecer entre las principales personas que exigen que sea reabierto el proceso de Pierre Laval.

El diario "L'Ordre" transcribe declaraciones de M. Reynaud, según las cuales aquél manifestó que "si el veredicto dictado contra Laval pudiese ser elevado a un tribunal de apelaciones, no existe la menor duda de que sería revocado". No existe un tribunal superior que pueda revertir las decisiones del que juzgó al ex primer ministro de Vichy, pero M. Reynaud sugiere que "el Gobierno podría hacerlo por decreto".

Fué ejecutado J. H. Paquis

PARIS, 11 (AP). — Jean Harold Paquis y tres georgianos fueron ejecutados por un pelotón de fusilamiento en el fuerte Chatillon. Paquis fué condenado a muerte, convicto de realizar transmisiones de propaganda nazi por la radioemisora de Estrasburgo, en tanto que los tres rusos lo fueron por haber servido en Francia como agentes de la Gestapo durante la ocupación germana.

NO ENTREGARÁN MÁS PRISIONEROS A FRANCIA

FRANCFORT DEL MENO, 11 (AP).—El cuartel general de las fuerzas norteamericanas suspendió nuevas transferencias de prisioneros alemanes a las autoridades francesas, con motivo de haber denunciado la Cruz Roja Internacional que los prisioneros en poder de aquéllas reciben alimentación deficiente y no eran tratados de acuerdo con las disposiciones de la convención de Ginebra.

El ejército de la Unión ha entregado 700.000 prisioneros alemanes de guerra para que trabajen en la reconstrucción de Francia, habiéndose firmado en la primavera última un acuerdo para la transferencia de un millón trescientos mil prisioneros. Se informa que la Cruz Roja Internacional presentó quejas ante las autoridades militares hace una semana, acerca del estado de desnutrición de los prisioneros alemanes en los campamentos franceses, afirmando que las autoridades francesas no cumplían las cláusulas del referido acuerdo.

El Consejo Aliado de Fiscalización

PARIS, 11 (AP).—El Ministerio de Relaciones Exteriores informó que Bélgica, China, Grecia, Luxemburgo, Yugoeslavia y Holanda han sido autorizadas a enviar misiones militares ante el Consejo Aliado de Fiscalización, con sede en Berlín. El anuncio del Quai d'Orsay aclara que dichas naciones solicitaron tal autorización por intermedio de Francia, cuyos representantes trataron el asunto con los oficiales norteamericanos, británicos y rusos que integran aquel organismo.

MUY PRONTO VA A SER RECONOCIDO EL GOBIERNO DE VIENA

WASHINGTON, 11 (AP).—El inminente reconocimiento de Austria por los aliados podría apresurar el logro de un acuerdo sobre un territorio que es materia de conflicto en Europa, la importante región del sur del Tirol, que actualmente se encuentra en poder de Italia.

La opinión expresada en los círculos diplomáticos de esta capital en medio de las versiones optimistas en el sentido de que el gobierno de Austria será reconocido, así lo sostiene. El gabinete austriaco del septuagenario presidente provisional austriaco, Dr. Karl Renner, el mes pasado realizó serias gestiones para que le sea restituida la región meridional del Tirol, incluyendo el importante centro de comunicaciones de Bolzano, demandó concesiones en el puerto adriático de Trieste. Esta última demanda tiene gran importancia si se toma en cuenta la situación mediterránea de Austria. Además, el gobierno austriaco se encuentra preocupado por los problemas étnicos que afectan a la mayoría de los austriacos radicados en el Tirol bajo el dominio italiano, y se halla decidido a obtener acceso a un puerto de mar, con el fin de mejorar las comunicaciones con el mundo exterior.

Mientras la posición de Italia parece favorecer la internacionalización del puerto de Trieste, algunos funcionarios oficiales han revelado que el ministro de Relaciones Exteriores italiano, Sr. de Gasperi, adoptó en la reciente conferencia de Londres una firme actitud en contra de la total restitución de la región meridional del Tirol a Austria.

De acuerdo con las opiniones puestas de manifiesto en los círculos diplomáticos locales, el gobierno del doctor Renner, recientemente ampliado, ya ha obtenido la aprobación de las potencias aliadas en lo relativo a la restitución de la región de referencia. También se indica que no está lejana la fecha del reconocimiento del gobierno austriaco, que hasta el presente había sido objeto de severas críticas en los círculos anglo-norteamericanos, donde se les calificó de "inspirados por los soviéticos". Se señala que las negociaciones con un gobierno austríaco que haya sido reconocido, colocarán a éste en el mismo plano que al italiano, con lo cual se eliminarán muchas complicaciones políticas. Pero detrás del reconocimiento de Austria, según se evidencia particularmente en Londres y Washington, se encuentra el deseo anglonorteamericano de poner dique a la creciente influencia de Rusia en aquel país. Al igual que Italia, Austria es considerada en ciertos círculos elevados, como otro puesto de avanzada político en la línea demarcatoria de Europa, que crece rápidamente, y que dividirá a Europa en dos poderosos bloques, oriental y occidental.

Las próximas elecciones

VIENA, 11 (AP).—El Consejo Provincial, después de horas de acalorado debate, acordó anoche unánimemente prohibir a todos los que fueron miembros del Partido Nazi, salvo contadas excepciones, participar en las elecciones generales que, según se ha dispuesto en principio, deben efectuarse el 25 de noviembre.

GRAVE ACCIDENTE AÉREO EN LA ZONA DE GUAM

WASHINGTON, 11 (AP).—Se anunció que el general de brigada José Loutzenheiser y siete aviadores desaparecieron al precipitarse al mar, el domingo último, a 400 millas de Guam, la superfortaleza volante en que viajaban. Tres de los tripulantes del avión fueron salvados.

REUNIÓN AMERICANA DE SEGURO SOCIAL

MONTREAL, 11 (AP).—La Oficina Internacional del Trabajo informó que la Conferencia Internacional de Seguro Social realizará su segunda reunión, a fines de año en Brasil, respondiendo a una invitación del gobierno brasileño. Concurrirán a la conferencia representantes de Canadá y de las repúblicas americanas con excepción de Colombia, Haití, Honduras y Nicaragua.

...y en la MESA, son SABROSITAS... las "Criollitas"

¡Qué bien acompañan todas las comidas, las galletitas Criollitas! Su sobrio sabor, y su condición de galletitas livianas y digestivas, las hacen ideales en el almuerzo y en la cena.

Siendo de BAGLEY son buenas

APARECIO LA 2da. EDICION
DE LUJO EN HOMENAJE AL PRIMER ANIVERSARIO DEL
IV CONGRESO EUCARISTICO NACIONAL

S CUATRO EVANGELIOS
DE N. S. JESUCRISTO
Una Joya del Arte Gráfico conteniendo el Verbo Divino
CON 91 XILOGRAFIAS DEL ARTISTA DE RENOMBRE UNIVERSAL VICTOR DELHEZ
Y NOTAS DEL R. P. JOSE J. REBOLI S. J.
...ar, con una xilografía firmada directamente del tacp original ..... $ 300.—
...cuotas mensuales de $ 27.— c/u.
El ejemplar corriente, ricamente encuadernado ..... $ 120.—
Puede adquirirse también, en 10 cuotas mensuales de ..... $ 13.— c/u.
EDITORIAL
GUILLERMO KRAFT Ltda.
RECONQUISTA 319-27 • U. T. 31, Retiro 3411 • BUENOS AIRES
VISITE NUESTRA LIBRERIA

República Argentina
Instituto Nacional de Previsión Social

AL COMERCIO

Se hace saber a los interesados, que la Sección Caja de Jubilaciones de Empleados de Comercio, ha trasladado sus oficinas a la Avenida Callao 1555, donde deberá realizarse todo trámite relacionado con la misma.

Se recuerda a los empleadores, que los depósitos de aportes y contribuciones deben efectuarse dentro de los 15 primeros días de cada mes, a fin de no incurrir en las penalidades establecidas en el Decreto-ley respectivo.

Se recomienda tener al día las planillas, boletas de depósitos efectuados en el Banco de la Nación Argentina, ficha de inscripción, etc., para ser exhibidas a los inspectores de la Caja.

Sección:
Decreto-Ley 31.665/44

QUEDÓ MUY AVERIADO EL AVIÓN LIONEL DE MARMIER

BURDEOS, 11 (AP).—Se anunció que el gigantesco hidroavión francés Lionel de Marmier, que debía partir ayer de la base de Biscarosse, situada al sur de esta ciudad, en viaje a la América del Sur, resultó averiado de consideración al intentar levantar vuelo, y no estará en condiciones de iniciar el viaje hasta dentro de un mes. El hidroavión chocó con un poste sumergido, que le abrió un rumbo de seis metros en el casco.

EL EMBAJADOR DE LA ARGENTINA EN CANADÁ

NUEVA YORK, 11 (Esp.). — Han llegado a Nueva York el embajador argentino en Canadá, D. Honorio Leguizamón Pondal, y su esposa, que partirán el sábado para Ottawa.

Mañana llegarán a Nueva York, procedentes de Ottawa, el nuevo embajador argentino en el Paraguay, don Eduardo Vivot, y su esposa, Da. Delia Carmen Ocampo Alvear.

El cónsul general argentino en Nueva York, D. Miguel Angel Ciappe, emprenderá viaje de regreso a Buenos Aires en compañía de su esposa, doña Aurelia Casco, el 21 del corriente, a bordo del Río Gallegos.

LA NACIONALIZACIÓN DEL BANCO DE INGLATERRA

LONDRES, 11 (AP).—La prensa conservadora ataca el primer proyecto de legislación laborista de nacionalización que ha sido presentado al Parlamento; el proyecto de ley que establece la nacionalización del Banco de Inglaterra.

Los ataques han comenzado con preguntas acerca de cómo el Gobierno se propone utilizar los poderes proyectados para impartir directivas a los otros bancos por intermedio del Banco de Inglaterra. Según una cláusula del proyecto de ley, continúa el método tradicional del Banco de Inglaterra de solicitar informes y formular recomendaciones a otros bancos, y agrega que, de acuerdo con la autorización del Tesoro, podrá "impartir directivas a cualquier banquero".

El diario "Daily Express", de propiedad de Lord Beaverbrook, dice en un editorial que "esa sola frase del proyecto de ley puede ofrecer al Gobierno una poderosa fiscalización sob

CONTROL ACERCA DE LA BOMBA ATÓMICA EN LOS E. UNIDOS

WASHINGTON, 11 (AP).—En el seno de la Comisión Militar de la Cámara de Representantes ha comenzado un movimiento para lograr la fiscalización por el Congreso de todo lo relativo a la bomba atómica, apoyado por la mayoría de los nuevos miembros republicanos y demócratas. Esta iniciativa se concreta en una enmienda a las facultades de la Comisión de Energía Atómica, que no podrá tratar con los gobiernos extranjeros en forma alguna asuntos que puedan permitir que se filtre al exterior el secreto de la bomba atómica. Cualquier detalle que a esto se refiera sólo podrá tratarse con la específica aprobación del Congreso. Otra enmienda prohibiría al propio presidente revelar el secreto de la bomba atómica a ningún gobierno extranjero sin la aprobación del Congreso.

Entretanto, los científicos que realizan en Chicago experimentos con la energía atómica declaran que ven "con preocupación la posibilidad de una legislación apresurada" sobre la materia. La declaración de los legisladores exhorta a la creación de una comisión legislativa no partidaria para estudiar el asunto, agregando que "si se toma un camino equivocado, ello puede significar la destrucción de nuestras ciudades, la muerte de millones de personas de nuestro pueblo y el posible fin de nuestra nación".

El secretario de Comercio, Mr. Henry Wallace, manifestó que los Estados Unidos podrán tener una existencia de bombas atómicas muy superior a la de cualquier otra nación, y que a pesar de ello será el país más vulnerable.

En una sesión conjunta de las comisiones militar y comercial del Senado que estudian el aspecto de la ayuda federal para las investigaciones de la energía atómica, Mr. Wallace dijo que "ésta es un arma esencialmente ofensiva", y explicó que es probable que los Estados Unidos abominen el empleo de ella en razón de su actitud no beligerante. Agregó: "Podríamos lograr una gran existencia como para destruir todas las ciudades de otra nación y posiblemente del mundo, pero cualquier otro país con la tercera parte de nuestras existencias podría arrasar a todas nuestras ciudades. En este terreno—el de la destrucción atómica—se trata de un mundo o ninguno". Manifestó que está de acuerdo con la declaración del presidente Truman en el sentido de que "las esperanzas de la civilización residen en convenios que contemplen, dentro de lo posible, renunciar al empleo y desarrollo de la bomba atómica".

Informe de la comisión naval

WASHINGTON, 11 (AP).—La Comisión Naval de la Cámara de Representantes informó que hay indicios de un descubrimiento eficiente contra las bombas atómicas, y se funda en el testimonio de altos oficiales de la marina, pero no explica cuáles son esos medios, fuera de decir que puede hacerse estallar a las bombas atómicas a bastante distancia del objetivo.

En el despacho oficial acerca de la legislación que se refiere a los efectivos que tendrá la marina después de la guerra, la citada comisión dice que "no puede haber duda alguna de que la bomba atómica es la fuerza más destructora que hasta ahora haya descubierto el hombre. Pero la historia demuestra que la ciencia de la guerra ha descubierto siempre formas de contrarrestar cada uno de los nuevos instrumentos de destrucción. El conocimiento de la ciencia electrónica promete la posibilidad de hacer estallar las bombas atómicas desde una gran distancia por medio de la radio. Esta defensa por interceptación puede realizarse a la mayor distancia de nuestras costas por la marina de guerra".

EN PORTUGAL HUBO UNA ASAMBLEA DE OPOSITORES

LISBOA, 11 (AP).—Dirigentes demócratas, únicos adversarios aparentes del régimen del primer ministro Oliveira Salazar, han pedido que las elecciones señaladas para el 18 de noviembre sean postergadas por seis meses, así como también la libertad de palabra y prensa, libre ejercicio de los derechos individuales, además de la eliminación de trabas para la formación de nuevos partidos políticos y la publicación de nuevos periódicos. En caso contrario, aconsejarán a sus partidarios que se abstengan de concurrir a las elecciones.

A la reunión que sostuvieron, la primera de la oposición desde que el señor Oliveira Salazar anunció el domingo "que se celebrarían elecciones libres", asistieron estudiantes, abogados y escritores, presididos por el profesor Dr. Francisco Barbosa de Magalhaes, ex ministro de Justicia de un gobierno democrático. El Dr. Lima Alves, abogado, fué el principal orador de esa reunión, que duró más de una hora, y dijo: "Este es el primer mitin político de la oposición efectuado en Portugal en los últimos veinte años, lo que constituye un hecho histórico, posible solamente por la victoria mundial de las democracias".

Más adelante expresó: "Estimamos que este acto debe servir, por lo menos, para probar que existimos, pues podría considerarse que ha desaparecido totalmente la oposición si no hacemos un esfuerzo y aprovechamos la oportunidad que se le presenta a la oposición para presentar candidatos a la asamblea nacional".

Entró en vigor la nueva administración de Tánger

PARIS, 11 ("The New York Times").—Entró hoy en vigor la administración internacional provisional de Tánger, según quedó establecido mediante el acuerdo firmado en París el 31 de agosto por Francia, Gran Bretaña, los Estados Unidos y Rusia. Dicha medida comienza con la llegada al puerto de Tánger del crucero Duguay-Trouin, conduciendo al Mendoud Si Mohammed Bazi, en representación del Sultán de Marruecos, y dos compañías de "goums" marroquíes, que actuarán a modo de policía nativa. Ello fué anunciado esta noche por el Quai d'Orsay.

Las autoridades españolas de Franco, que tomaron poder sobre la zona internacional en 1940, concluyeron, a la vez, sus funciones, delegando el mando en la comisión de control, que incluirá a los cónsules generales de Francia, Gran Bretaña, los Estados Unidos, Rusia y España. Los rusos no han enviado todavía su representante a Tánger, a pesar de haber exigido su participación en la conferencia de París, habiéndose asegurado una representación equitativa en la zona. Ni Rusia ni los Estados Unidos eran parte interesada en 1923 y 1928 al tiempo de las convenciones sobre dicha ciudad internacional para establecer el "status" de Tánger antes de la guerra, y sobre el cual se basa la nueva administración. En círculos diplomáticos se creyó que los rusos enviarían su representante después de la publicación, que tendría efecto dentro de diez días, del texto del acuerdo que incluye las reservas rusas con respecto al régimen de Franco. En círculos extraoficiales, sin embargo, se consideró que los soviéticos, habiendo logrado la aceptación del principio de su presencia en la zona que gobierna la entrada occidental del Mediterráneo, podrían negarse a enviar su representante para participar en una administración de la que forma parte el gobierno del general Franco, por lo menos mientras éste se mantenga en el poder. El acuerdo, que ha reducido el papel no solamente de España, sino también de Francia, en la administración de la zona internacional de Tánger, debió ser publicado originalmente dentro de un plazo de dos semanas de su firma, pero ahora parece que ha sido retardada hasta que se efectúen las elecciones francesas.

Hasta 1940 el administrador principal, dentro de la comisión de control, era francés. Bajo el nuevo acuerdo, sin embargo, el administrador será escogido entre los cuatro pequeños neutrales signatarios del tratado de Algeciras: Bélgica, Holanda, Portugal y Suecia. El almirante Magalhaes, de Portugal, ha sido designado administrador principal, con dos asistentes, uno belga y otro francés. Aguardando la llegada del nuevo funcionario, actúa en este carácter M. Le Fur, de nacionalidad francesa. Los principales miembros de la comisión de control son el ministro de Beauverger, de Francia; el cónsul general Charles Peake, de Gran Bretaña, y el ministro Paul Alling, de los Estados Unidos, acreditado también ante la corte del Sultán de Marruecos. Dentro de seis meses de la firma del tratado provisional se efectuará una nueva reunión de los signatarios del tratado de Algeciras a fin de determinar un estatuto permanente para Tánger. Se cree que en la misma participará también Italia, en caso de haber sido firmado, para aquella época, el tratado de paz.

TOMÓ IMPORTANTES DISPOSICIONES EL GOBIERNO ESPAÑOL

MADRID, 11 (AP).—Al término de la reunión del gabinete del general Franco, se informó que durante la primera quincena del mes de marzo de 1946 se llevarán a cabo las elecciones municipales en España y se implantará el sistema de referéndum para las leyes.

Se anunció igualmente que se decretará una amnistía general para todos los detenidos políticos acusados de actos subversivos antes de la terminación de la guerra civil, el 1o. de abril de 1939.

La información se dió en una "declaración política", después de la prolongada reunión de gabinete, que duró siete días. En dicha declaración se ataca "la campaña de difamación internacional dirigida contra España y su régimen, la cual, debido a su amplitud, rencor y métodos de propaganda empleados, se señala como un vasto "complot" comunista de carácter internacional, disfrazado para engañar con sus maniobras a los pueblos de buena fe".

La nota del Gabinete informó también que ya han sido redactadas las leyes que serán enviadas a las Cortes, y por las cuales se dará a los españoles el derecho de reunión, asociación y de garantías individuales.

La nota está redactada en términos generales y dice que las leyes han sido elaboradas a fin de "dar inmediata vigencia al estatuto de los derechos de los españoles aprobado por Franco y dado a publicidad en la Gaceta Oficial el 18 de julio de 1945".

Se anunció que, según se cree, el plan de Franco de dar al pueblo el derecho de plebiscito será uno de los primeros actos hacia la vuelta de la monarquía. Desde hace tiempo se ha informado que el infante Don Juan declaró que el plebiscito es una de las condiciones que impone para su vuelta a España.

En las elecciones municipales se permitirá votar solamente a los cabeza de familia. Se elegirá sólo una tercera parte de los concejales. La otras dos terceras partes serán por designación, con lo cual se asegura la mayoría al régimen de Franco.

El Sr. Gil Robles irá a Londres

LONDRES, 11 (AP). — Radio París anunció que los círculos políticos madrileños predicen que el Sr. Gil Robles irá pronto a Londres, "donde celebrará muy importantes entrevistas".

El Sr. Gil Robles es en general considerado como representante de don Juan, pretendiente al trono español. En los últimos tiempos se ha hablado mucho de que don Juan será rey de España, de acuerdo con el anunciado programa del general Franco, de evolucionar hacia la monarquía.

Llegó a Nueva York el Sr. Manuel de Irujo

NUEVA YORK, 11 (AP).—Procedente de Londres llegó a ésta en avión el Sr. Manuel de Irujo, ministro de Industrias del gobierno republicano español en el exilio, acompañado por los diputados socialistas Luis Araquistain y Wenceslao Carrillo, que se dirigen a México, con el propósito de asistir a la sesión de las Cortes que se realizarán alrededor del 7 de noviembre próximo.

Viajó con el Sr. Irujo su hija María. Fueron recibidos en el aeropuerto de Nueva York por el Sr. José Antonio Aguirre, presidente de la República Vasca, y D. Ramón Araquistain, hijo del diputado, quien vé a su padre por primera vez en los últimos seis años.

El Sr. Irujo declaró a los periodistas que creía imposible que el gobierno de Franco continuara mucho tiempo en el poder, en razón de que la opinión pública está en contra de él.

Recepción en la embajada española en México

MEXICO, 11 (INS).—La embajada española, recientemente entregada al gobierno del Dr. Giral, celebrará su primera recepción mañana, 12 de octubre, en celebración del Día de la Raza.

Figuran entre los invitados el doctor Martínez Barrio, todo el gabinete español, diputados y refugiados, así como destacadas personalidades diplomáticas mexicanas y extranjeras.

Gestión de Mr. Bevin

LONDRES, 11 (AP).—El ministro de Relaciones Exteriores, Mr. Ernest Bevin, contestó por escrito la pregunta que le fué formulada por el miembro conservador de la Cámara de los Comunes, Sir Waldron Smithers, sobre si se proponía intervenir en los asuntos internos de otra nación al poner de manifiesto preocupación por la suerte de políticos españoles en su país.

El canciller británico expresa en su respuesta que le ha solicitado al embajador en Madrid que ponga de manifiesto extraoficialmente ante el gobierno de España el amplio interés que existe por los políticos detenidos".

BYRNES HABLÓ DE TEMAS EUROPEOS Y AMERICANOS

WASHINGTON, 11 (INS) — El secretario de Estado, Mr. Byrnes, se refirió hoy a los rompecabezas inherentes a la diplomacia y habló de los problemas de la paz. De esos problemas, los principales son, dijo, los siguientes:

Primero: Obtener que vuelva a actuar el Consejo de Cancilleres, paralizado por los desacuerdos. Ello envuelve tratados de paz en toda Europa y, a menos que el Consejo reanude sus tareas, se puede amenazar la existencia de la organización de las Naciones Unidas, aun antes de que entre en funciones.

Segundo: Creación de organismos para hacer efectiva la cooperación de los aliados en el Extremo Oriente, respecto a cuya región existe una gran divergencia de opinión en las grandes potencias.

Tercero: Restablecimiento de la solidaridad en el hemisferio occidental y conclusión de un tratado de ayuda mutua con las otras veinte repúblicas. Este propósito se ha complicado —agregó Mr. Byrnes— por la situación argentina, que sólo puede ser remediada por los propios argentinos.

Cuarto: La organización de la Secretaría de Estado, incapacitada para atender eficazmente a todos los asuntos y hacer frente con rapidez y eficiencia a las exigencias sin precedentes de la diplomacia de la postguerra.

Las experiencias de Mr. Byrnes, hasta ahora, han sido poco afortunadas. Siendo, como es, un hábil negociador y conciliador, no logró, sin embargo, avanzar en Londres. Las pretensiones británicas y rusas estaban profundamente en pugna y después de su regreso no ha ocultado su desilusión.

En el Lejano Oriente la situación ha sido complicada por la intervención de Gran Bretaña en la proposición de que la India tenga voz en la comisión consultiva aliada. También ha sido agravada por el deseo de Rusia de que se cree un consejo de control aliado. Los Estados Unidos piensan que esto podría dar lugar a que surgieran en el Extremo Oriente las mismas divisiones que prevalecen en Europa.

La renuncia del coronel Perón ha suscitado alguna esperanza de que el frente latinoamericano vuelva pronto a estar en calma. Pero los observadores de aquella región prevén que probablemente surgirán otros problemas. La tardanza de parte del Senado en confirmar a Mr. Braden como secretario ayudante de Estado a cargo de los asuntos latinoamericanos tampoco ha facilitado la acción de Mr. Byrnes en el continente.

Esa dilación senatorial pone también de relieve una de las más grandes dificultades que afronta Mr. Byrnes, o sea la escasez de personal diplomático. Necesita encontrar para la Secretaría de Estado un millar de funcionarios, que deben ser hombres de gran capacidad.

NUEVO SERVICIO AÉREO ENTRE MIAMI Y RÍO

NUEVA YORK, 11 (AP). — La Pan American Airways ha inaugurado un nuevo servicio aéreo entre Miami y Río de Janeiro, con lo cual la travesía entre esas dos ciudades se realiza en 48 horas, lo que importa una reducción de 15 horas mediante la implantación del vuelo nocturno, sin que los pasajeros tengan que pernoctar en Trinidad, donde actualmente el avión sólo se detiene media hora. La compañía ha anunciado que utilizará más adelante aparatos más rápidos, de manera de poder reducir la duración del vuelo entre Miami y la capital brasileña a sólo 18 horas.

SOPHOULIS HALLA DIFICULTAD PARA FORMAR GOBIERNO

ATENAS, 11 (AP).—El "líder" del Partido Liberal, Sr. Themistokles Sophoulis, a quien el regente Damaskinos ha encargado la formación del nuevo gobierno, trata de conseguir la colaboración del Partido Populista para constituir gabinete. Los observadores bien informados señalan, empero, que es poco probable que los populistas cooperen.

A todo esto, se acrecienta el descontento en todo el país por la irregular situación política. Catorce de las más importantes organizaciones de Atenas, incluso grupos de profesionales y obreros, emitieron una proclama conjunta en que convocan a un mitin de las masa para el viernes, durante el cual se exigirá que el gobierno Vulgaris continúe en funciones o que se forme un gabinete "cuidador" hasta la realización de las elecciones, fijadas para el 20 de enero.

Acuerdo comercial polaco-húngaro

VARSOVIA, 11 (INS.).—La agencia de prensa polaca informó hoy que Polonia y Hungría han firmado un acuerdo comercial por el que Polonia recibirá bauxita, productos agrarios y yesca cambio de carbón de coque.

Renunciaron dos ministros yugoeslavos

BELGRADO, 11 (AP). — El gabinete del mariscal Tito anunció que presentaron sus dimisiones el ministro de Relaciones Exteriores, Sr. Iván Subasich, y el ministro sin cartera, señor Juraj Sutej.

Acuerdo secreto entre los aliados y Hungría

LONDRES, 11 (AP).—La agencia Exchange Telegraph reveló hoy la existencia de un acuerdo secreto entre los aliados y Hungría durante la guerra, por el cual la aviación aliada tenía libertad de acción sobre el territorio húngaro y podía contar con refugios en el caso de que los aviadores se vieran forzados a aterrizar. Los aliados, por su parte, se comprometían a no bombardear las ciudades húngaras. Informa la agencia que tal cuerdo fué cumplido hasta el mes de marzo de 1944, cuando la expansión de los establecimientos militares alemanes en Hungría hizo imposible que se llevara a la práctica.

Enviado venezolano en Rusia

MOSCU, 11 (R).—El comisario soviético de Relaciones Exteriores, señor Molotov, recibió al enviado plenipotenciario de Venezuela, Sr. Pocaterra, quien le hace hoy su primera visita, según anunció la Radio de Moscú.

EN LOS E. UNIDOS ESTÁN EN HUELGA 450.000 OBREROS

NUEVA YORK, 11 (AP).—Los conflictos gremiales en los Estados Unidos ha elevado a 450.000 el número de trabajadores en huelga. El mayor de los problemas es el que presentan los obreros del carbón. En las conferencias realizadas entre los representantes de éstos y los del secretario de Trabajo, no se llegó a ninguna decisión que pusiera término al paro, que se ha extendido a seis Estados más, que cerraron sus minas, elevando con ello el número de huelguistas a 188.000.

Los dirigentes gremiales de la industria cinematográfica atrajeron a la huelga a 20.000 obreros de las fábricas de aviones, después de que las autoridades arrestaron a 326 trabajadores que formaban los piquetes destinados a impedir que los operarios libres entraran a los estudios de la Warner Brothers.

Los funcionarios de la Unión de Estibadores fueron silbados por los miembros de cinco corporaciones al exhortar a los obreros a terminar con la huelga del puerto de Nueva York, que dura ya 11 días y mantiene en los muelles a 350 barcos, en los cuales deben realizarse operaciones de carga y descarga.

Con respecto a los obreros textiles, la huelga iniciada hace dos semanas y que comprendía a 42.000 trabajadores de 284 fábricas en tres Estados terminó después de haberse dado a publicidad el arreglo sobre los salarios.

Los obreros del transporte, por su parte, votaron la huelga por cuestión de salarios en Kentucky, donde los conductores de 60 ómnibus se unieron al paro de otros 2700 chóferes que permanecen inactivos en siete Estados del Norte. Entretanto, continúan las deliberaciones para llegar a un acuerdo sobre la huelga con que amenazan desde el sábado los obreros tranviarios, que afectaría a 20 ciudades y 51 pequeñas localidades del Estado de Massachussets.

En los Estados del noroeste de la costa del Pacífico los trabajadores de la madera se hallan en su tercera semana de huelga, que comprende a 61.700 trabajadores.

En la industria del automóvil

CHICAGO, 11 (AP).—El sindicato de obreros de la industria del automóvil, que trata de lograr un aumento del 30 por ciento en los salarios, aspira a que ese beneficio alcance también al personal de tierra de las líneas aéreas de transporte, anunciando el presidente de dicho sindicato, Mr. R. J. Thomas, que el aumento de salarios concedido por la Wright Aeronautical Company, es el primer éxito logrado en aquella actividad, mediante la campaña de mejoras.

Regresó a la Unión el general Mark Clark

NUEVA YORK, 11 (AP).—El general Mark Clark, jefe de la campaña militar aliada en Italia, ha regresado al país, en una visita que no se prolongará mucho.

EDICIÓN DE UN LIBRO DEL CONDE BERNADOTTE

NUEVA YORK, 11 (Esp.). — El libro del conde Folke de Bernadotte, que LA NACION publicó en agosto último con el título de "El final", apareció ayer en las librerías de los Estados Unidos, editado por la casa Knopf, y titulado "Cae el telón". Las páginas bibliográficas de los dos grandes diarios neoyorquinos dedican hoy sendos artículos a la obra del Conde Bernadotte, coincidiendo los críticos en que se trata de uno de los libros más interesantes que ha producido la guerra. "Su lectura contiene revelaciones de importancia histórica, dice el "Herald-Tribune". Por su parte, Charles Poore, crítico de "The New York Times", después de un minucioso análisis del volumen, afirma compartir la creencia del Conde Bernadotte en el sentido de que su misión contribuyó en cierta medida a precipitar el desenlace de la guerra.

Un gran PILOTO

Cristóbal Colón fué sin duda un "gran piloto", a cuya audacia se debió el descubrimiento de un nuevo mundo. También usted exclama: "Este sí que es un gran piloto, al fumar PILOTO, el gran cigarrillo rubio de 35 centavos, en cuya mezcla de tabacos de insuperable calidad los fumadores exigentes hallan el gusto consagrado por el "paladar norteamericano".

RUBIOS 35 CTVS.

PILOTO

LA MARCA QUE MARCA RUMBOS

EL 15 EXPONDRÁ SU ACUSACIÓN EL TRIBUNAL ALIADO

BERLIN, 11 (AP).—Se considera que el lunes próximo será elevada al tribunal, formado por representantes de las cuatro potencias, la nómina de los delitos perpetrados por los jerarcas nazis contra la humanidad y el propio pueblo alemán. Esos antecedentes servirán de base al proceso que se iniciará el invierno próximo contra 24 de las más destacadas figuras del régimen nazi, entre ellos Herman Goering, Rudolf Hess, Martin Bormann, Franz von Papen, Joachim von Ribbentrop, Wilhelm von Keitel y Alfred Jodl.

Esa documentación es el resultado de la enorme cantidad de pruebas reunidas por los representantes de los Estados Unidos, Rusia, Gran Bretaña y Francia, y la acusación, que consta de 20.000 palabras, traza la trayectoria del régimen nazi desde su nacimiento hasta su estrepitoso derrumbe. En forma colectiva, se acusa al nazismo de conspirar contra la humanidad y de imponer su dominación a la nación germana, como primer paso en la empresa de lanzarla al asalto y la destrucción de los demás países.

Delito tras delito es mencionado en el documento de la acusación desde la exterminación en las cámaras letales hasta el asesinato de 150 soldados norteamericanos que se habían rendido y entregado sus armas durante el contraataque alemán de las Ardenas, el invierno pasado. Figuran también en la requisitoria actos de piratería en alta mar, que dieron como resultado el hundimiento de buques neutrales con pérdida de vidas. Los cargos son tanto individuales como colectivos y el mariscal Goering, cuyos aviones sembraron la destrucción en las ciudades de Polonia y más tarde en Rotterdam y Londres, es acusado de haber dado esas órdenes y también de contribuir a la creación de la Gestapo.

Principio establecido

NUEVA YORK, 11 (AP). — Un despacho de Londres el "New York Post" dice que la acusación de las cuatro grandes potencias contra 24 nazis que serán juzgados en Nurenberg establecería el principio de que Alemania libró, en forma criminal, una guerra contra su propio pueblo, así como contra otros.

El proceso de Wiesbaden

WIESBADEN, 11 (AP). — Irmgard Huber, de cuarenta y cuatro años de edad, jefa de enfermeras de la fábrica de crímenes nazi de Hadamar, declaró ante el tribunal militar norteamericano que la juzga, en unión de otras seis ayudantas, que se "sintió horrorizada" por la cantidad innumerable de personas que habían sido muertas allí. Aseguró que, sin embargo, le habían advertido que "algo terrible" le ocurriría si intentaba abandonar su cargo o negarse a trabajar. Expresó que, juntamente con las otras ayudantas, se la obligó a prestar juramento de silencio, cuando la Fundación Comunal para el Cuidado Institucional de Hitler comenzó a matar con gas a miles de dementes incurables en Hadamar y más tarde cuando se mataba mediante inyecciones. Negó haber aplicado nunca ninguna inyección ni haber tomado parte directa en ninguna de aquellas muertes. Dijo que tres ayudantas que habían sido sorprendidas hablando de la citada institución fueron arrestadas y "nunca más las vimos".

El proceso del general Dostler

ROMA, 11 (AP). — Un teniente del ejército alemán declaró hoy que el cuartel general del mariscal Kesselring ordenó en vano al general Antón Dostler que no ejecutara a 15 prisioneros norteamericanos que tenía en su poder y de cuya muerte se le acusa. El teniente Hans George Schultz expresó a la comisión militar norteamericana que él vió la orden telegráfica de la oficina del comandante alemán en Italia prohibiendo la ejecución, cinco o seis horas antes del fusilamiento de los militares norteamericanos que fueron capturados en marzo de 1944. La defensa, por su parte, trata de probar que tal telegrama de Kesselring llegó después de que los hombres fueron ejecutados.

El tribunal militar se retiró luego a deliberar y el veredicto será anunciado mañana a las 9. El fiscal pidió la pena de muerte para el general Dostler.

Condenas en Polonia

LONDRES, 11 (AP).—El procurador general de Polonia, Sr. Georg Sawicki, declaró que han sido ejecutados alrededor de 400 criminales alemanes de guerra y colaboracionistas y que otros 400 fueron condenados a penas de prisión de 10 años hasta perpetua. Otros 8000 serán procesados.

BOLIVIA

SORTEO PARA RENOVAR LA LEGISLATURA

LA PAZ, 11 (AP).—El sorteo para la renovación de un tercio de los senadores y la mitad de los diputados de la Convención Nacional ha hecho perder al Movimiento Nacionalista Revolucionario 2[illegible] sus representantes.

Las elecciones de renovación parlamentaria se efectuarán en mayo de 1946 y en ellas se elegirán senadores por los departamentos de Chuquisaca, Oruro y Potosí, y diputados en las ciudades capitales de La Paz, Santa Cruz, Oruro y Trinidad.

Hubo desórdenes en la Convención Nacional

LA PAZ, 11 (AP).—La moción presentada por el Sr. Alfredo Mendizábal, miembro del Partido Izquierda Revolucionaria, pidiendo la ruptura de relaciones con el gobierno argentino, originó desórdenes en la Convención Nacional, retirándose los grupos liberal y socialista. El Sr. Rafael Otazo, miembro del Movimiento Nacionalista Revolucionario, dijo que su partido es contrario a esa moción porque, primeramente, Bolivia mantiene cordiales relaciones con el gobierno argentino, y necesita de las subsistencias argentinas para la alimentación del pueblo; luego, porque esa medida debe ser cuidadosamente estudiada, debiendo pasar a la consideración de la Comisión de Relaciones Exteriores. Añadió que el Partido Izquierda Revolucionaria cegado por las pasiones, trata de crear dificultades que afectan al estómago del pueblo. "Empero, nosotros no permitiremos maniobras de traidores como la PIR".

Siguieron violentos diálogos, retirándose la minoría, pero los miembros del PIR continuaron para discutir la moción.

El retiro de la minoría dejó a la Asamblea sin quórum, y por ello no pudo constar en acta el rechazo del proyecto del Partido Izquierda Revolucionara por 54 votos contra 6.

PARAGUAY

HA SIDO OCUPADA LA COMPAÑIA TELEFÓNICA

ASUNCION, 11 (AP).—El gobierno nacional ha dispuesto la ocupación de la Compañía Internacional de Teléfonos y se adoptan otras disposiciones relacionadas con aquella medida.

La ocupación será realizada por el Banco del Paraguay, el cual mantendrá los servicios.

Relato sobre un campo alemán de concentración

ASUNCION, 11 (AP).—El diario "Tribuna", en su edición de hoy, publica una entrevista hecha a las hermanas Sonia y Esther Bron, de 20 y 22 años, respectivamente, sobrevivientes de un campo de concentración alemán. La llegada de ambas al Paraguay se debe a las activas gestiones realizadas por el ministro de Relaciones Exteriores, Sr. Chiriani, a instancias de la familia de las citadas jóvenes.

Naturales de la zona de Lonza-Poonia, en 1941 cayeron en manos de los alemanes y fueron trasladadas al campo de concentración de Manbrup, situado a 28 kilómetros de la zona anterior. Luego las transportaron a Auschwitz, donde pasaron la mayor parte de su cautiverio y sufrieron innumerables penurias. Allí conocieron al tristemente célebre Josef Kramer y a Irma Crisse, quienes en razón de sus "méritos" fueron trasladados al campo de concentración de Belsen. Al referirse a Irma Crisse, dice Esther Bron: "Es una mujer sumamente bella y muy joven. Cuando la conocimos sólo tenía 18 años. Sin embargo, es brutal hasta un límite inconcebible. Presentaba a las madres los cadáveres de sus hijos, asados o descuartizados en su presencia". Dice que a Kramer no puede calificarlo. Después del avance ruso tuvieron que ser evacuadas y fueron concentradas en Ravenswrich, considerado como el más inhumano de los campos de concentración alemanes, situado a 200 kilómetros de Berlín. Las hermanas presentan terribles marcas como recuerdo del "nuevo orden" y cicatrices de golpes en los brazos, en las piernas y en las espaldas. Ambas tienen tatuados los números de los campos de concentración en el brazo, y son las únicas sobrevivientes de toda su familia.

Las hermanas Bron son las primeras víctimas de los campos de concentración alemanes que llegan a la América latina.

URUGUAY

HA SIDO RESUELTA LA CRISIS DE GABINETE

MONTEVIDEO, 11 (Esp.).—Hoy quedó definitivamente integrado el Gabinete, con el aporte del sector blancoacevedista, confiándose la cartera de Industrias y Trabajo al Dr. Rafael Schiaffino y la de Instrucción Pública al Dr. Daniel Castellanos. Los nuevos secretarios de Estado tomarán posesión de los cargos en una ceremonia que se efectuará en la Casa de Gobierno el sábado próximo a las 11.

Los diplomáticos saludaron al canciller

MONTEVIDEO, 11 (Esp.).—Los miembros del cuerpo diplomático visitaron hoy al canciller, Dr. Eduardo Rodríguez Larreta. Concurrieron todos los jefes de misión acreditados en Montevideo, haciéndolo por la Argentina el encargado de negocios, D. Raúl Aguilar Lacasa.

Francia observa atentamente la situación internacional

PARIS, 11 ("The New York Times").—Aunque en los círculos oficiales franceses se dan muestras de satisfacción por cuanto ni Mr. Byrnes ni Mr. Bevin, en los discursos que pronunciaron después del fracaso de la conferencia de cancilleres, dieron muestras de que Francia sería abandonada en la cuestión de su intervención en las conversaciones de paz, no se participó del optimismo de los medios gubernativos de los Estados Unidos y Gran Bretaña de que puede hallarse solución a las cuestiones mayores que se han planteado durante esa conferencia. Aun si se allanan las diferencias de procedimiento, los franceses ven muy pocas probabilidades de que Rusia suavice sus reclamaciones sobre prerrogativas en el este de Europa, que a su vez han sido combinadas con otras reclamaciones para ejercer influencia en otras partes del mundo. El ministro de Relaciones Exteriores de Francia no ha pronunciado ningún discurso desde su regreso de Londres; pero en los círculos políticos franceses se muestra inclinación a considerar el viaje del general Gaulle a la zona de ocupación francesa en la Renania, y su visita a Bruselas, como un intento de señalar la comunidad de intereses de Europa occidental, como una respuesta a la "impasse" internacional que, con su característico pesimismo, parecería que el general Gaulle hubiera considerado inevitable. Esos círculos franceses deploran que Mr. Bevin no haya hecho indicación alguna acerca de la futura actitud británica con respecto a los proyectos de organización del oeste de Europa del general Gaulle. Opinan que la política exterior del gobierno laborista no ha podido todavía cristalizar, y es probable que no lo haga hasta que se conozcan los resultados de las actuales negociaciones anglonorteamericanas con Rusia.

Al considerar que Rusia se halla determinada a seguir una pura política de potencias, opinan que tarde o temprano las conversaciones entre los "tres grandes" se convertirán en reuniones de "dos grandes", entre los dos principales países del mundo: los Estados Unidos y Rusia, y que Gran Bretaña se verá entonces obligada a buscar una asociación más estrecha con Francia y los países del oeste de Europa. Mientras tanto, se conforman con el hecho de que las conversaciones para la solución de la controversia sobre Siria, y en lo que respecta a la internacionalización del Ruhr —requisitos de una alianza franco-británica—, continúan por vía diplomática.

Los franceses ven al bloque occidental como la "última oportunidad para restaurar la seguridad y una sana economía para Francia y para la zona occidental de Europa, y es una evolución inevitable por la forma en el Este de un bloque exclusivamente ruso. Con el propósito ostensible de disminuir el riesgo de la resurrección del peligro alemán, la preocupación de desglosar los recursos industriales del oeste de Alemania está dirigida, según se nota día a día, a salvar esas regiones de una dominación final rusa y agregar esas fuentes económicas al bloque occidental de Europa. Se ha señalado muy significativamente durante el viaje del general Gaulle a Renania que Francia se halla solamente a 150 kilómetros de Rusia, que es la distancia que media entre las zonas de ocupación de Francia y Rusia. A los críticos que sugieren que ese bloque puede estar dirigido contra los Estados Unidos, los franceses contestan que Francia, como Gran Bretaña y la mayor parte del oeste de Europa, están bastante en bancarrota, y no puede hacer nada contra ningún país, menos contra los Estados Unidos, de los cuales dependen económicamente esos países. Al referirse al bloque, es de notar que los franceses lo llaman por otro nombre, en vista del alto significado político de ese término.

MR. TRUMAN RECIBIÓ AYER AL SEÑOR RÍOS EN LA CASA BLANCA

WASHINGTON, 11 (AP).—A las 16.10 llegó a esta capital el presidente de Chile, Sr. Juan Antonio Ríos, quien se reunió con el presidente Truman quince minutos más tarde.

Dieron la bienvenida al presidente chileno el secretario de Estado, Mr. James F. Byrnes; el ex embajador en Buenos Aires Mr. Spruille Braden, y altos funcionarios del gobierno norteamericano y miembros del cuerpo diplomático. Mr. Byrnes saludó al señor Ríos, expresándole que con el mayor placer le daba la más cordial bienvenida en nombre del presidente y del pueblo de los Estados Unidos. El señor Ríos, en inglés, contestó lo siguiente: "Estoy muy satisfecho de encontrarme aquí y conocerlo". La comitiva se trasladó seguidamente a la Casa Blanca, llevando el mandatario visitante el documento de ratificación del estatuto de las Naciones Unidas. El Sr. Ríos fué presentado al presidente Truman en el pórtico de entrada de la Casa Blanca por Mr. Byrnes. En el interior del edificio esperaban al ilustre visitante los secretarios de Comercio, Mr. Henry Wallace; de Interior, Mr. Harold Ickes, y del Tesoro, Mr. Fred Vinson; el procurador general, Mr. Tom Clark, y la esposa del embajador de Chile en Washington. Seguidamente de las presentaciones, los dos presidentes se reunieron con Mrs. Truman en el salón rojo, donde se sirvió un té. En esta oportunidad, el presidente Ríos hizo entrega a Mr. Truman del instrumento de ratificación de la Carta de las Naciones Unidas.

Por la noche, el presidente Truman ofreció al Sr. Ríos un banquete en la Casa Blanca, al que asistieron distinguidas personalidades chilenas y norteamericanas. El presidente Ríos fué acompañado por sus edecanes militares de los Estados Unidos, general Milton Hill y capitán de navío George Francis Mentz.

COMENTARIOS SOBRE LAS PALABRAS DEL Sr. RÍOS

NUEVA YORK, 11 (AP).—"The New York Times" comenta en un editorial la visita del presidente de Chile, señor Ríos, a los Estados Unidos, hace mención a las palabras pronunciadas ayer por el huésped, y luego de recordar una frase del orador —"los gobiernos de fuerza son transitorios, por su misma naturaleza desde que el ser humano, especialmente el hombre civilizado, se resiste a ser oprimido por la espada o cualquier otro poder arbitrario que no esté de acuerdo con el derecho"—, elogia "esta vibrante afirmación de democracia". Agrega que "Chile se encuentra entre las repúblicas latinoamericanas más adelantadas políticamente, y es una de las más estabilizadas".

Agrega que el Sr. Ríos ocupó la presidencia "en el momento de la más grande crisis mundial, cuando la democracia se hallaba sometida a una prueba de fuego. Como huésped de este país, ha de ser un intérprete del suyo. En realidad, viene en una misión de buena voluntad, en representación de un grupo de las repúblicas hermanas de Chile, desde que acaba de efectuar un viaje por la costa oriental de las naciones latinoamericanas, y ha anunciado que encontró progresos democráticos en cada una de ellas".

BRASIL

EN URUGUAYANAS HABRÁ UNA MUESTRA GANADERA

PORTO ALEGRE, 11 (AP).—Despachos procedentes de Uruguayana expresan que la inauguración de la Exposición Internacional de Ganadería se realizará el sábado. El ministro de Agricultura, Sr. Apolonio Salas, ya ha llegado a esta ciudad y presidirá la ceremonia de la inauguración de la muestra, que será la más grande de su naturaleza que se celebra en el Brasil.

Dará una conferencia en Río el doctor Roffo

RIO DE JANEIRO, 11 (R).—De San Pablo llegó hoy a esta capital el profesor Dr. Angel Roffo, que el sábado dará una conferencia sobre cancerología en la Facultad de Medicina.

RETIRO DE LAS TROPAS QUE OCUPAN EL IRÁN

LONDRES, 11 ("The New York Times").—Ayer se hizo público, en contestación a una pregunta formulada en la Cámara de los Comunes por Mr. Anthony Eden, el texto de las notas cambiadas entre Mr. Bevin y el canciller soviético, Sr. Molotov, durante la Conferencia de Londres, en las cuales se decidió que las tropas británicas y rusas serían retiradas del Irán para el 2 de marzo de 1946. Este acuerdo se conoció durante la conferencia, así como también que el señor Molotov se había opuesto a la proposición de Mr. Bevin, quien pedía que las tropas se retiraran más rápidamente, es decir a mediados de diciembre de 1945.

ROSARIO

SE REGLAMENTARON LAS TAREAS DE DOS NUEVAS SECCIONES POLICIALES

El jefe de policía dictó la reglamentación que regirá la vida de la División Técnica y Sanitaria Policial creada recientemente por la intervención. Después de disponer que la División Técnica y Sanitaria Policial esté constituída por un director técnico, un subdirector técnico, un jefe administrativo y los encargados de las respectivas secciones, señala que dicha división, con su laboratorio, tiene por fin practicar investigaciones científicas necesarias para el esclarecimiento de los hechos delictuosos y configurar, en lo posible, la prueba indiciaria. Agrega que ella actuará a requerimiento directo de la División de Investigaciones y para las otras oficinas de la dependencias, de acuerdo con los trámites habituales.

Se ha dispuesto, además, que el Museo Policial esté bajo la custodia y administración de un encargado, que deberá efectuar inventario y clasificación de las piezas existentes; atender el cuidado de las mismas y de las instalaciones, y llevará un libro en el que conste el historial de cada pieza. También estará a su cargo la investigación y búsqueda del material en las distintas comisarías, juzgados o donde los pueda obtener, y la provisión de piezas con fines didácticos cuando sean solicitadas. En la misma resolución se da la nómina del personal que se desempeñará en las nuevas secciones.

La Semana de Rosario

Con diversos actos continuaron los festejos en celebración de la Semana de Rosario. En su mayoría, fueron de carácter deportivo, contándose con la participación de caracterizadas instituciones locales. Además, hubo otras manifestaciones, de las que tomaron parte entidades artísticas y culturales de la ciudad. A las 10 hubo una ceremonia patriótica en la Escuela No. 88 Juana Manso, inaugurándose un mástil. Este acto contó con la presencia de las autoridades de la ciudad, además de miembros del Consejo de Educación. También asistió personal superior de varios establecimientos de enseñanza, haciendo uso de la palabra la directora de la referida escuela, Da. Mirta Rodas Zamora de Rossini.

Hoy continuará el desarrollo del programa preparado por la Municipalidad en barrio Belgrano.

Día de la Raza

Con motivo del Día de la Raza, hoy se realizarán diversos actos organizados por distintas instituciones. En la asociación vernácula José Hernández habrá un espectáculo folklórico, con intervención de artistas conocidos. En el Hospital Español, a las 10, se oficiará una misa de campaña, la que estará a cargo del párroco de la Catedral, monseñor Francisco Núñez, quien también pronunciará la alocución. En el Club Español será servido asimismo un almuerzo, con el que se celebra el aniversario del descubrimiento de América.

Ayer, también en adhesión al Día de la Raza, se realizó un acto en la escuela Justo José de Urquiza. En esta oportunidad la Srta. María de las Nieves Echeverría dió una conferencia sobre "Gesta y destino de América". En la Asociación de ex Alumnos de la Escuela Nueve de Julio se efectuará mañana una reunión cultural. Por su parte, el Centro Castilla ofreció una audición de música grabada en su local de la calle Corrientes 1342.

Conferencias

En la Escuela República del Paraguay disertará mañana, D. Vicente A. Cúneo sobre "La educación física y el niño". La conferencia será complementada con proyecciones luminosas.

—En la Biblioteca Popular Pablo Pizzurno hablará mañana Da. Mirta Zamora Rodas de Rossini acerca de "Función de las bibliotecas populares".

Mercado de carnes

En forma muy activa se operó ayer en el mercado de carnes. El feriado de hoy influyó en los negocios, mostrando todos los compradores singular interés en las compras. Se repitieron, debido a ello, los precios firmes de días anteriores, sobresaliendo, en particular, las cotizaciones que hubo para las reses del tipo especial. Todos los compradores operaron con interés y de los arribos, 689 cabezas, la fábrica local compró 295, la Corporación Argentina 86 y el abasto 308. Las cotizaciones que se registraron durante el curso de los negocios fueron las siguientes: novillos, de $ 0,3780 a 0,48; novillitos, de $ 0,3750 a 0,53; vacas, de $ 0,30 a 0,4020; vaquillonas, de $ 0,3350 a 0,4530; terneros y mamones, de $ 0,33 a 0,6620; toros y torunos, de $ 0,36 a 0,3860; novillos tipo conserva, de $ 0,33 a 0,37, y vacas de igual categoría, de $ 0,12 a 0,28 el kilogramo en pie.

Sociales

Mañana se realizará en el Country Club, en barrio Fisherton, una fiesta en obsequio de la Srta. María Antonieta Delporte, que en fecha próxima contraerá matrimonio.

—Monseñor Francisco Núñez bendijo en la Catedral el matrimonio de la Srta. Beatriz Blanca Robiolo con el Sr. Adolfo Ruillón (h.). Fueron padrinos las Sras. Blanca Rodríguez de Robiolo y Adelaida Brusaferri de Ruillón y los Sres. Osvaldo Alejandro Robiolo y Adolfo Ruillón.

—Fué bendecido en la Catedral el casamiento de la Srta. Lelia Frida Weiler con el Sr. Luis A. Gatti (h.).

—Hoy será formalizado el compromiso de la Srta. Olga Amelia Barone con el Sr. Federico Muradas (h.).

—Fué formalizado el compromiso de la Srta. Norma Laura Viamonte con el Sr. Alfredo Augusto Fogel.

—En la capilla del Colegio de la Santa Unión de los Sagrados Corazones se oficiará hoy, a las 8.30, una misa, rogando por la felicidad de la Srta. Armanda Cavalchini de Gracia, con motivo de su próximo casamiento.

—En la cripta de María Auxiliadora se rezará hoy a las 9 una misa en sufragio del alma del Sr. Rafael Ferrara.

ROSARIO — Espectáculos

Teatros: Odeón, Cía. española de comedia Quiroga-Canales. A las 18.15 y 21.45, "Manantiales". **Colón,** a las 18.15 y 21.45, actuación del ilusionista Odronoffs, con la "médium" Miss Lizz. **La Comedia,** a las 18.15 y 21.45, Cía. española de espectáculos cómicos, con la actuación de los excéntricos Pompoff y Thédy. **Cinematógrafos: Palace,** "Campanas del destino". **San Martín,** "El estrangulador". **Broadway,** "Los conspiradores". **Imperial,** "Una gran dama". **Capitol,** "Música del corazón". **Monumental,** "El castillo siniestro". **Heraldo,** continuado de noticiarios y dibujos, cambio de programa. **Apolo,** "Canción inolvidable". **Urquiza,** "Dos novias para un marino". **Echesortu Palace,** "Tempestad". **Real,** "Torero a la fuerza". **Rex,** "El fin de la noche". **América,** "Rica y revoltosa". **Star,** "La cabalgata del circo". **Lux,** continuado.

LO QUE DIJERON LOS GRANDES HOMBRES

Viva mi patria aunque yo perezca.

MARIANO MORENO

Lo que dice TODO EL MUNDO

¡Verdaderamente deliciosos!

BUENOS AIRES

ARDIÓ TOTALMENTE UNA TINTORERÍA Y SE QUEMÓ EN TANDIL OTRO NEGOCIO

TANDIL, 11.—En circunstancias en que Shukichi Konno se disponía a examinar una máquina utilizada en la limpieza de trajes, resbaló con un recipiente que contenía nafta. Esta se inflamó al correr hacia una caldera encendida, lo que originó un incendio que destruyó totalmente el negocio de tintorería de propiedad de la esposa de aquél.

El fuego destruyó todas las existencias y se propagó al negocio de fiambrería de la firma Bernal y Cía., contiguo a la finca donde se inició el siniestro, causando las llamas daños de cierta importancia. La policía concurrió inmediatamente y con los escasos elementos disponibles trató de apagar el fuego, y con la cooperación del vehículo estanque de la municipalidad, provisto de una manguera, medios proporcionados por la Administración del Agua y numerosos vecinos, después de ardua tarea se evitó que resultaran perjudicadas otras fincas vecinas. Los dos negocios y las propiedades estaban asegurados.

Festival pro hospital en Don Torcuato

DON TORCUATO, 11. — Mañana se realizará en el cine-teatro General Alvear un festival al que han sido invitados caracterizados vecinos. El producto de la fiesta engrosará los fondos pro hospital local, que será levantado en un terreno donado por doña Regina Pacini de Alvear, cuya piedra fundamental será colocada en breve, en cuanto se obtenga la autorización correspondiente del gobierno de la intervención federal, a quien también se solicitó un subsidio con ese objeto.

A una escuela de Pergamino se denominó República del Ecuador

PERGAMINO, 11. — Con asistencia del embajador del Ecuador, Dr. Illescas Barreiro, se efectuó en la escuela provincial No. 5 la ceremonia de bautizar dicho establecimiento con el nombre de República del Ecuador. Pronunciaron discursos el comisionado municipal, D. Miguel C. O'Brien; el doctor Illescas, el agregado cultural de la embajada del Ecuador, Dr. Augusto Arias, y la directora del establecimiento, Da. María E. Carpani de Acerbo. Como testimonio del homenaje fué descubierta una placa, y luego los visitantes fueron obsequiados con un refrigerio.

En General Paz habrá hoy actos en honor de la Virgen del Pilar

GENERAL PAZ, 11.—Con motivo de celebrarse mañana, viernes, la festividad de Nuestra Señora del Pilar, santa patrona de esta localidad, se realizarán diversos actos religiosos, de acuerdo con el siguiente programa: a las 7, misa de comunión general, oficiada por el párroco de Dolores, Pbro. José R. Martín; a las 8, misa de comunión general, para niñas y niños, por el párroco de ésta Pbro. Arturo V. Celeste; a las 10, misa solemne, con sermón, por el Pbro. José R. Martín; interpretará los cánticos, a tres voces, el coro de Santa Cecilia. Finalmente, a las 14, se realizará la procesión por las principales calles del pueblo.

—Mañana se formalizará el compromiso de la Srta. Isabel Sollio con el Sr. Héctor Viguera.

MORON

Se aprehendió a la autora de la muerte de un comerciante

MORON, 11.—Tras una averiguación realizada por la policía para esclarecer la muerte del comerciante José Ramos, que apareció sin vida en una habitación del local de su propiedad de venta de verduras, creyéndose en los primeros momentos que se había suicidado de un tiro en la cabeza, la policía detuvo a Lucía Coronel y en seguida a su compañero Gaspar García, debido a haberse secuestrado en un registro un vestido que tenía varias manchas de sangre, sobre las cuales la citada mujer, que había estado con el comerciante la noche de su muerte, no supo dar explicaciones precisas en el primer momento. Al reunirse después otros elementos de prueba contra la Coronel, ésta confesó ampliamente ser la autora de la muerte del comerciante, diciendo que fué agredida por la víctima y que para defenderse usó del revólver de su compañero García, con el cual realizó un disparo sobre Ramos, a quien hirió mortalmente. Sin embargo, la policía trata de establecer la verdad de dicha declaración para lo cual continúa sus investigaciones.

Celebración del Día de la Raza

MORON, 11.—En celebración del 12 de octubre el Circuito de la Raza ofrecerá mañana a las 13 un almuerzo en honor de los asociados, sus familias e invitados.

LANUS

Habrá varios actos para la celebración del Día de la Raza

LANUS, 11.—Con motivo del Día de la Raza, hoy a las 21, en los salones de la Biblioteca Mitre, calle Prima gües 667, el Club de Gimnasia y Esgrima de Lanús ofreció una conferencia.

Disertó el Dr. J. Claret y la alocución fué complementada con proyecciones luminosas.

Prometen también alcanzar lucimiento los actos preparados con igual motivo por la Sociedad de Bomberos Voluntarios, que preside D. Felipe Catani, los que tendrán efecto en el local de la institución mañana a las 15.

El programa se iniciará con la recepción de las autoridades nacionales, provinciales y municipales, y después de la ejecución del Himno Nacional por la banda del cuerpo de bomberos de la provincia, pronunciará palabras alusivas el Sr. Catani. Luego se harán las ceremonias de la bendición e inauguración de un mástil y una bandera.

Aquélla estará a cargo del presbítero Eugenio Carubelli, quien pronunciará un discurso. Serán padrinos el comisionado municipal, D. Juan Piñeiro, y su esposa, y en seguida se procederá a inaugurar un busto de San Martín, acerca de cuya personalidad disertará don Valentín A. Cal Amado, y la Biblioteca José Manuel Estrada. Finalmente será servido un refrigerio.

VICENTE LOPEZ

Quedará inaugurada esta tarde la primera Feria-Muestra de Libros

VICENTE LOPEZ, 11. — Organizado por el Círculo San Gabriel, mañana, viernes, se efectuará un acto en celebración del Día de la Raza.

Consistirá en la inauguración de la primera Muestra-Feria de Libros de distintas editoriales de la Capital Federal, y de libros encuadernados en la Escuela Municipal de Cerámicas y Artes Decorativos de ésta. Previamente, a las 8.30, se oficiará una misa de comunión general, y a las 16 se efectuará la recepción al arzobispo de La Plata, monseñor Juan P. Chimento, quien impartirá la confirmación. Acto seguido, el prelado procederá a la bendición e inauguración de la muestra mencionada, la que permanecerá abierta hasta el domingo. Finalmente, el Dr. Héctor Llambías pronunciará una conferencia alusiva a la fecha que se celebra.

LOMAS DE ZAMORA

La celebración del Día de la Raza

LOMAS DE ZAMORA, 11.—Con motivo del Día de la Raza, mañana se realizarán en esta ciudad varios actos oficiales, que comprenden: salvas de bombas a la salida del sol; a las 9, concentración en la plaza Grigera, de alumnos, bomberos voluntarios, "boy-scouts", samaritanas, escuelas municipales de arte, sociedades italiana y española y vecinos; a las 9.15, ceremonia de izar la bandera por el comisionado municipal; a las 9.30, Himno Nacional, que será cantado por los alumnos de las escuelas públicas, y misa de campaña oficiada por el cura párroco de Nuestra Señora de la Paz, presbítero Alejandro Schell; a las 10, palabras alusivas al Día de la Raza, por el comisionado municipal, y luego desfile de alumnos, bomberos, "boy-scouts" y 150 jinetes ataviados a la usanza gaucha; a las 12, almuerzo criollo; de 17 a 20, fiesta infantil ofrecida por la comisión oficial pro Asilo de Ancianos San Roque; a la puesta del sol, salvas y arrío de la bandera, por el presidente de la Asociación Española, y a las 19, acto en el salón de fiestas del Palacio Municipal y exhibición de películas en la plaza.

RAMOS MEJIA

Habrá hoy festejos en el Club Estudiantil Porteño

RAMOS MEJIA, 11. — Mañana celebrará esta institución el 43o. aniversario de su fundación. Con tal motivo, las subcomisiones de deportes han preparado un extenso programa de festejos, que se realizarán en los días 12, 13 y 14, disputándose diversos premios. El día 13 habrá una velada danzante, con actuación de la troupe Natupé, que integran jóvenes de la localidad.

MAR DEL PLATA

Falleció el Pbro. Leceta, capellán del Instituto Peralta Ramos

MAR DEL PLATA, 11.—Esta tarde falleció el capellán del Instituto Peralta Ramos, Pbro. Gregorio Leceta, virtuoso sacerdote español, que se desempeñó en ese establecimiento desde 1928, y acreditó nobles sentimientos de caridad cristiana. Su desaparición causó pesar en todos los círculos de su actuación en los que se distinguió por su bondad y bellas prendas personales. Los restos son velados en la capilla del instituto y serán inhumados mañana a las 16.

En el Club Español habrá hoy un banquete

MAR DEL PLATA, 11.—Promete alcanzar lucimiento el banquete de confraternidad organizado por el Club Español, con motivo del Día de la Raza. Se realizará mañana, viernes, a las 13, en los salones de la institución.

SAN FERNANDO

Sociales

SAN FERNANDO, 11.—Se efectuó el casamiento civil de la Srta. María I. Ercolini con el Sr. Alberto R. Fardi Larson, acto del que fueron testigos el Dr. Dante A. Ercolini y D. Angel Gasparutti. El día 20 se efectuará el acto religioso en la iglesia catrense de Nuestra Señora de Luján.

—Fué formalizado el compromiso de la Srta. Lidia S. Heisinger con el Sr. Miguel A. Pineda Ocampo.

El Día de la Raza en Máximo Paz

MAXIMO PAZ, 11. — La comisión directiva del Club Social y Deportivo Villa María, de ésta, ha organizado para festejar el Día de la Raza, el siguiente programa: a las 14, corrida de sortijas; a las 16, torneo atlético con premios a los competidores, y, finalmente, un baile.

Volcó un camión militar y hubo heridos en General Lavalle

GENERAL LAVALLE, 11. — En un paraje distante cinco kilómetros de ésta volcó un camión que se dirigía a Mar de Ajó conducido por el soldado Aldo Sciaroni.

Viajaban en el vehículo los aspirantes a oficiales de reserva Eulogio Leiras, Luis Alberto Sannoi, Baltasar Raices, Pedro Cabello, Carlos Peña, Eduardo Monti, Domingo Masco, Marcial Olmedo y Teodoro Feiok. Como consecuencia del accidente Maseo y Olmedo sufrieron heridas de consideración en la cabeza, Feiok la fractura de la clavícula derecha y los restantes lesiones leves, según informó el médico de policía. Fueron internados en el hospital de ésta.

La celebración del Día de la Raza en French

FRENCH, 11.—La Fiesta de la Raza será celebrada en esta localidad por la comisión cooperadora escolar Bartolomé Mitre, de la escuela No. 12, habiéndose preparado los siguientes festejos: reunión campestre en el campo de D. Andrés Della Rupe; carreras de postas, carreras llanas, juego de enhebrar la aguja, carreras de señoritas y otros juegos, hasta las 12; a las 13, corrida de sortijas y doma de potros; a las 15.30, encuentro de pato entre los equipos Tres Lagunas B. de Nueve de Julio, y Las Acacias, de C. M. Naón. A continuación habrá bailes populares, y a las 22, baile social en el salón teatro de la Sociedad Italiana, en donde se elegirá a Miss Primavera 1945.

MENDOZA

SERÁ HOY DESCUBIERTA UNA PLACA EN HOMENAJE A D. LEOPOLDO LUGONES

MENDOZA, 11. — Mañana se efectuarán los actos dispuestos por la municipalidad de esta capital en homenaje a Leopoldo Lugones y para poner de manifiesto la labor edilicia realizada por las actuales autoridades de la dependencia.

A las 18 será descubierta la placa de bronce colocada en la esquina de las calles Lugones y Rodríguez, como homenaje de la ciudad al eximio poeta argentino. En ese acto usarán de la palabra el comisionado municipal de la capital y el presidente de la Asociación de Fomento Edilicio de la sección 6a., Sr. Guido Crivelli. A las 19, en Bogado y avenida San Martín, será inaugurado un tramo de calle, oportunidad en la cual hablarán el secretario de Obras Públicas e Higiene de la municipalidad de la capital, Sr. Jorge I. Segura, y el presidente de la Asociación de Fomento Edilicio de la sección 4a., Sr. Jesús Lucero.

Finalmente, desfilarán los equipos a motor de la municipalidad, con participación de los vehículos habilitados para el servicio público por la administración municipal actual.

Se realizará un homenaje a España

MENDOZA, 11. — La Asociación Democrática de Escritores, Periodistas y Artistas realizará mañana un homenaje a España republicana, en un cinematógrafo de esta ciudad.

Harán uso de la palabra el poeta Alfredo R. Bufano y el presidente de la entidad, Dr. Guillermo Petra Sierralta. Prestarán su concurso al acto figuras destacadas del ambiente artístico, entre ellas los profesores Francisco Amicarelli, Roque Citro, Aquiles Romani, Luis M. Pontino y Enrique Dublanc.

CORRIENTES

Los actos del Día de la Raza

CORRIENTES, 11.—Mañana, en celebración del Día de la Raza, se realizarán en esta capital diversos actos. En la iglesia de San Francisco será oficiado un Tedéum, al que asistirán las autoridades de la intervención federal, y por la tarde, en el hipódromo San Martín, se efectuará una fiesta hípica, disputándose el clásico Correntes.

Se hizo una demostración a docentes en San Luis del Palmar

SAN LUIS DEL PALMAR, 11.—Visitó esta ciudad el inspector nacional de escuelas Láinez del territorio nacional del Chaco, D. Italo A. Mircoli, su esposa, Da. Dina A. de Mircoli, y el inspector de zona D. N. Cordero; el secretario de la inspección, D. Antonio E. Martina; la Sra. Cometta de Verón, y la Srta. Adela Cometta.

Con tal motivo, los maestros del departamento les hicieron objeto de una demostración, consistente en un almuerzo criollo seguido de baile en el Centro Social.

CATAMARCA

LA PROVISIÓN DE CARNE A LA POBLACIÓN DE LA CIUDAD FUÉ SOLUCIONADA

CATAMARCA, 11. — La oficina de informaciones de la Casa de Gobierno hizo saber que se ha logrado normalizar el abastecimiento de carne para la población de la capital, y en consecuencia, expresa, no faltará dicho producto.

Se hicieron nuevas designaciones

CATAMARCA, 11. — Se dieron por terminadas las funciones del Sr. Rafael Ramos, encargado de la oficina

América!

Homenaje al Día de la Raza

1492 - 12 de OCTUBRE - 1945

De la **SIDRA Tunuyán**

GUISASOLA Hnos. S. R. L. - AÑASCO 2764
CAPITAL: $ 900.000 m/n.

U. T. 59 - 1169 y 1737
BUENOS AIRES

LA NACION

LA NACION será una tribuna de doctrina (Núm. 1, Año 1) — Director LUIS MITRE — *Fundado por Bartolomé Mitre el IV I MDCCCLXX*

La paz de los espíritus

La renuncia del ciudadano que desempeñaba los cargos de vicepresidente del gobierno provisional, ministro de Guerra y secretario de Trabajo y Previsión, juntamente con el decreto de convocación a elecciones para restablecer la normalidad constitucional que acaba de dictarse, son síntomas de una posible solución de las dificultades por las cuales atraviesa el país, sobre todo en el caso de que, a la vez, se expidan otras medidas reclamadas por la opinión pública.

Con una unanimidad que sólo podrá haber sorprendido a los que no conocen a fondo el alma nacional, el pueblo ha expresado en los últimos meses su profundo disentimiento con el rumbo gubernativo. Al conocerse el levantamiento del estado de sitio, la creencia general fué que se marchaba a la finalidad anhelada. Al fin, después de cerca de cuatro años de restricción de las libertades, se las ponía en pleno vigor, con lo cual, además de concluir con una situación inconstitucional, se contemplaba el deseo universal de que las naciones se rijan por métodos democráticos. Desgraciadamente los hechos rectificaron aquella suposición. Cuando densos núcleos populares, compuestos de elementos representativos de los diversos sectores de la población, se lanzaron a las calles para festejar la victoria definitiva de las Naciones Unidas, fueron atacados a mansalva por bandas armadas, en las circunstancias conocidas. Se implantó de nuevo el estado de sitio. Si bien es notorio, no será superfluo recordar que a esa desviación del sistema de la democracia se agregaron medidas que aumentaron las complicaciones.

Si sucintamente mencionamos algunos de los rasgos característicos del período de agitación cuyo fin se desea, no es con el objeto de formular una censura, sino con el de hacer reflexionar acerca de los acontecimientos, para evitar la reproducción de errores y abusos y estimular la adopción de disposiciones tendientes a devolver la calma perdida.

Una de ellas, que es la convocatoria a comicios sin candidaturas oficiales y sin presión de ningún género, dispuesta ahora, ha sido el pensamiento constante de la opinión, la cual creyó que se realizaría al poco tiempo de acaecido el movimiento revolucionario. Sin embargo, y siempre con el propósito de coadyuvar al completo éxito de esa obra, hemos insistido en que no basta el llamamiento a elecciones, si ellas han de verificarse sobre la base de reglamentos que han sido rechazados con unanimidad indiscutible. Es lo que ocurre en estos instantes con motivo del Estatuto Orgánico de los Partidos Políticos. Dicho instrumento es objeto de esa repulsa, porque hará que la reorganización de las agrupaciones partidarias y el acto electoral sean presididos por jueces inconstitucionales, carácter agravado por la circunstancia de que su nombramiento dependerá exclusivamente del presidente del gobierno provisional. Estos datos son suficientes para condenar el sistema instituído por decreto. A esta consideración se une la relativa a la falta de razones para adoptarlo. Es sabido que no se carece de bases legales para el retorno a la normalidad. La ley Sáenz Peña, la ley del gran presidente, cuyo fugaz e inolvidable paso por la dirección de los destinos de la Nación se caracterizó por su voluntad de restituir al pueblo el ejercicio de su soberanía, es la que debe ser utilizada en estos momentos, por su sello constitucional y por la confianza y el prestigio popular que la rodean. Se dirá que la práctica ha revelado, como en toda obra humana, algunas deficiencias; pero es indudable que a un gobierno provisional no le corresponde alterarla en la parte fundamental, mediante la suplantación de la justicia federal, que se ha granjeado el respeto del pueblo, por una magistratura creada por decreto, investida de facultades desmedidas para intervenir en los partidos políticos.

Si se derogase el Estatuto, restableciéndose el régimen de la ley Sáenz Peña, se habría dado un paso importante para pacificar los espíritus. Cuando se relee la historia de nuestro país, es imposible dejar de meditar sobre la actitud adoptada, en momentos difíciles, por grandes mandatarios constitucionales, quienes supieron allanar las dificultades en servicio de los intereses de la patria. Son ejemplos dignos de ser tenidos siempre en cuenta.

Una descalificación oficial

El interventor de Buenos Aires censuró vivamente en un decreto dictado con motivo de la renuncia del subjefe de Policía, la conducta observada por un alto funcionario de esa dependencia en las circunstancias en que fué clausurada la Universidad de La Plata. Recuerda la opinión los hechos a que se refiere ese decreto. La orden de cerrar los institutos y desalojar a los estudiantes que los ocupaban se cumplió con tal violencia y de modo tan opuesto, al parecer, a las instrucciones que se impartieron a la Jefatura de Policía, que su subjefe se creyó en la necesidad moral de renunciar, para no hacerse ni indirectamente solidario de semejante atropello. El interventor, en vez de limitarse a prometer una averiguación y reprimir a quien tuviera la culpa de lo sucedido, como suele ser de práctica, optó, por su parte, por asumir una actitud neta y descalificar el procedimiento empleado. Se condenan, pues, en lenguaje enérgico los abusos cometidos por el comisario encargado de dicha comisión, terminada tan lamentablemente; se lo declara en disponibilidad y se aguarda el resultado de la investigación que realiza en la actualidad el juez federal. Y éste es, sin duda, el aspecto mejor del asunto. El país tiene confianza en la justicia federal, y comprende que el magistrado que interviene en ese proceso sabrá esclarecerlo hasta el fondo y castigar la extralimitación que se critica. Muchas veces se ha combatido esa tendencia a convertir el cumplimiento de una disposición superior en una especie de contienda, en la cual la policía procede con un rigor que a menudo suscita reacciones más peligrosas aun que las que se desean reprimir. En esta oportunidad se imputa la responsabilidad a un comisario, y las autoridades provinciales lo declaran públicamente en un tono que, por lo desusado, permite medir la importancia de los excesos en que se ha incurrido. Desde luego, la gente no está acostumbrada a tales explicaciones ni a tan terminantes juicios en lo que concierne al presunto culpable de los desmanes. La magnitud de éstos, como la gravedad de las acusaciones formuladas contra el funcionario cuyo comportamiento se repudia en esa forma, serán determinadas en su verdadero alcance por el juez, y es de esperar que su fallo, no sólo constituirá un reflejo perfecto de lo acontecido, sino la lección ejemplar necesaria a fin de que esos desahogos, cualquiera que fuese su causa, no se repitan en adelante.

Mejoras en Boca y Barracas

Desde hace muchos años el vecindario de Boca y Barracas reclama obras de mejoramiento urbano condignas de la importancia de esos barrios, olvidados por completo de toda acción oficial. Ninguno de los servicios públicos se realiza en esa zona metropolitana en forma satisfactoria. Calles tortuosas, perímetros vetustos e intransitables, alumbrado deficiente, constituyen el exponente de la desidia municipal. Infinidad de veces se han señalado esas fallas y las entidades representativas de ambos barrios emprendieron gestiones encaminadas a resolverlas conforme con las pericias técnicas. Pero las peticiones no alcanzaron resultado positivo hasta la fecha. El Concejo Deliberante había acordado, poco antes de su disolución, encomendar a una comisión especial el estudio del problema conjunto. Las circunstancias impidieron llevar a la práctica la iniciativa. Luego la Intendencia dispuso que el plan correspondiente fuera preparado por un grupo de funcionarios. Esta comisión se ha expedido, concretando en una serie de proyectos las observaciones recogidas en el propio terreno. Dicho plan comprende la mayoría de los aspectos que presenta la zona mencionada. Se refiere al ensanche y rectificación de varias calles, de manera que la circulación resulte asegurada por medio de una serie de avenidas principales y de otras vías complementarias. Trata también de la formación de dos barrios parques, uno provisto de viviendas para empleados y otro de casas para obreros, sobre la base de utilizar los amplios terrenos pertenecientes al Ferrocarril del Sur, en Casa Amarilla, y a la empresa Catalinas, junto a la avenida Almirante Brown. En otro sector, se indica la conveniencia de construir un puente sobre las vías férreas en la avenida Vélez Sarsfield, de suerte de facilitar el tránsito de vehículos durante todas las horas del día.

Quedan así mencionados los principales puntos del proyecto, elaborado por la comisión técnica municipal. Enfocan con acierto las deficiencias básicas que en el orden edilicio presentan los barrios de Boca y Barracas. Merece este importante asunto la preferente atención de las autoridades, ya que se trata de cuestiones debatidas desde hace infinidad de tiempo, pero que hasta ahora no se han llevado a la práctica, pese a la justicia que asiste al vecindario de esos parajes al reclamar reiteradamente la ejecución de obras de mejoramiento.

BELLAS ARTES

Conrado Arndt

Realiza su primera exposición individual. Es un pintor joven. Cursó en la Escuela Superior de Bellas Artes. Expone paisajes y un motivo floral en la sala tercera de la Galería Müller. Se advierte, desde luego, una condición en su pintura: el anhelo de penetrar el sentido del tema pictórico y diversificarlo según su propia fisonomía. Un pintor sincero, decimos, fiel a cuanto le sugiere la naturaleza, cuya pródiga variedad empobrecen no pocos al reducir a fórmulas estériles su maravillosa y cambiante armonía. Ya pinte al óleo, ya recurra a la aguada, Conrado Arndt se ajusta a la emoción del paisaje y procura expresarla con un lenguaje apareado a su tono emotivo, vivaz siempre, y siempre en consonancia con el carácter del tema elegido. El color, de materia jugosa unas veces, más leve otras, diversifica el contenido del cuadro en sus elementos constitutivos, como acaece en "Paisaje de Ascochinga", "La represa", "Atardecer en la sierra" y, cual término de contraste, en "El paseo — San Miguel". La materia colorante, considerada en sí misma, tiene un sentido en los óleos de Conrado Arndt, según vemos en otros aciertos de la serie. Así en "El valle", "Ruta a los Cocos", "La esquina", "Calle de Humahuaca", en "Lejanía", tan evocadora en la extensión de su bien estudiada sucesión de planos. Las mismas condiciones de color y de justeza en los valores se advierten en las acuarelas. Mencionemos, entre otras, "La herrería" y "Baradero", fuera de catálogo ésta.

Rodolfo Repetto Salazar

Expone paisajes y marinas en la sala tercera de la Galería Witcomb —notas breves en su mayor parte—. Reproducen aspectos de Buenos Aires, de Luján, de las sierras de Córdoba, de Mar del Plata y de Boulogne. Repetto Salazar hace pintura de atmósfera, concibe el tema pictórico en función de la luz, cuyas vibraciones determinan el contenido esencial del cuadro. El paisaje tiene, pues, una fisonomía diversificada según la hora y conforme a los estados atmosféricos. Este concepto del arte exige una escala cromática sin limitaciones en el empleo de matices. Los tonos enteros y los colores primarios no permitirían, por sí solos, realizar obras tan distintas como "Quietud", un motivo portuense envuelto; "Oros entre humo", "Hora solemne", "Iglesia del Pilar", "El puente — Luján", "Mañana de sol", y recordamos con ello óleos de gamas diversas, cuyos acordes respectivos incluyen coloraciones cálidas, grises, plateadas y verdes, luminosas, de color fresco, cuya escala atrae por su variedad. Si aquí y allí se advierten notas poco precisas, a ellas se sobreponen las más decididas y resueltas. Ya recordamos algunas. Podríamos citar otras: "Los Palmares", por ejemplo, y "Afardecer" y "Pedro Mendoza y Almirante Brown" y "Placidez". Repetto Salazar percibe el color y lo armoniza con finura no pocas veces.

Academia Nacional de Bellas Artes

En la sesión especial realizada por la Academia Nacional de Bellas Artes con el objeto de elegir los nuevos académicos de número y académicos correspondientes para ocupar los sitiales vacantes, fueron designados miembros titulares los señores Juan José Castro y Julio Payró, y como académico correspondiente, el Sr. Manuel de Falla.

Los nuevos académicos serán incorporados oficialmente el año próximo.

La Academia realizó seguidamente una sesión de carácter extraordinario, en la que, por unanimidad, se resolvió suspender sus sesiones y actos culturales.

Museo Nacional de Bellas Artes

El Museo Nacional de Bellas Artes permanecerá hoy abierto al público, no obstante el feriado, entre las 15 y las 20. Esta determinación de las autoridades responde al propósito de no interrumpir la asistencia de concurrentes a la muestra que se efectúa de la colección de obras maestras de Paula Koenigsberg, que se realiza a beneficio de la Asociación para la Lucha contra la Parálisis Infantil.

Exposición de obras maestras de la Colección Koenigsberg

En los salones del Museo Nacional de Bellas Artes, la Gran Duquesa María de Rusia realizó ayer una visita guiada a los objetos rusos, íconos de los siglos XII al XV y demás obras de arte y joyas pertenecientes a la Colección de Koenigsberg, que se exponen en los mismos. Dado el interés despertado, se ha resuelto repetir esa conferencia el jueves próximo a las 22.

La muestra permanecerá abierta hoy de 13 a 20.

HALLANSE EN LIBERTAD EL JUEZ FEDERAL Y EL RECTOR DE CÓRDOBA

Minutos después de las 16 llegó a la Corte Suprema el juez federal de Córdoba, Dr. Rodolfo Barraco Mármol, adonde concurrió con el propósito de hacer una visita de cortesía, luego de recuperar su libertad pocas horas antes. Fué recibido por los ministros del tribunal; Dres. Nazar Anchorena y Ramos Mejía, que se encontraban trabajando en sus despachos.

Algo más tarde llegó al tribunal la información de que el rector de la Universidad de Córdoba, ingeniero Rodolfo Martínez, también había sido puesto en libertad en cumplimiento de lo ordenado por la Cámara Federal en el recurso de hábeas corpus interpuesto a su favor.

LOS EX ALUMNOS DEL COLEGIO DE LA SALLE INICIAN SU CONVENCIÓN

Se iniciará hoy la primera convención de la Unión Sudamericana de ex Alumnos del Colegio de La Salle. A las 8 se oficiará una misa en la capilla del colegio y a las 10 se efectuará una conferencia de delegados. A mediodía se servirá un almuerzo en honor de los delegados, fiesta que ofrecerá la Asociación de ex Alumnos de Buenos Aires.

A las 15.30 habrá una reunión de delegados y a las 21 se servirá la comida privada. A las 22 se realizará la reunión de las comisiones de resoluciones.

Mañana a las 8.30 se realizará la conferencia de delegados para aprobar resoluciones. A las 16 tendrá efecto la sesión plenaria de la convención, en el salón de actos del colegio. A las 18.30 la dirección del mismo ofrecerá un vino de honor y a las 21.30 se realizará el banquete oficial en honor de los delegados, turistas y sus familias.

El domingo a las 9.30 comenzará el programa de turismo, el que se iniciará con un almuerzo que la Asociación de ex Alumnos ofrecerá en San Isidro. Por la tarde grupos de delegados asistirán a las canchas de fútbol y al Hipódromo Argentino.

EL CONTROL OFICIAL DE LOS ANTISÁRNICOS

Una información del Ministerio de Agricultura hace saber que ese departamento ha controlado la fórmula química y aprobado oficialmente la eficacia de 300 antisárnicos, debiendo agregarse a esta cantidad 20 productos más cuyas solicitudes de aprobación se encuentran en trámite.

Por otra parte, dice que se calcula que existen en el mercado nacional 68 antisárnicos que no poseen control oficial a causa del breve lapso de ejercicio de la nueva reglamentación que lo hace obligatorio, aun cuando para el año 1946 todos los productos quedarán incluídos en las prescripciones de las reglamentaciones vigentes. Los organismos correspondientes del Ministerio adoptan todos los recaudos necesarios para hacer una fiscalización periódica de los antisárnicos que se ofrecen a la venta.

PERIODISMO Y LETRAS

Dispúsose el levantamiento de la clausura a diversos diarios

El ministro del Interior dispuso ayer que fuera levantada la clausura que pesaba sobre diversos diarios de esta capital y del interior del país.

"La retribución del capital y el trabajo ferroviarios"

La Dirección de Informaciones y Publicaciones Ferroviarias ha editado en un folleto un trabajo de indudable interés, cuyo título es el que aparece en el epígrafe. Trátase de un enjundioso estudio, realizado por el Instituto de Estudios Económicos del Transporte, en el que se examina, minuciosa y científicamente, cómo han sido distribuídas en los últimos treinta años, en los ferrocarriles argentinos de propiedad particular, las sumas destinadas a retribuir, por una parte, los grandes capitales invertidos y, por otra, el trabajo de los obreros y empleados en la red ferroviaria de jurisdicción nacional.

El Centro Gallego de Buenos Aires auspicia concursos literarios

Un mérito de relieve que se suma a los muchos conquistados por su acción benéfica, agrega el Centro Gallego de Buenos Aires, próspera institución de mutualidad, beneficencia y cultura, que agrupa en la actualidad a más de 85.000 asociados.

Desde la publicación de su revista, eficaz instrumento de difusión de los más atrayentes aspectos de la secular cultura gallega, hasta iniciativas de tan levantada inspiración como la de asistir asiduamente hasta sus últimos días a la ilustre figura de D. Manuel Murguía, cuando la institución disponía sólo de muy modestos recursos, la institución cuenta en su prestigiosa historia muchos sucesos de generosa trascendencia.

La junta directiva ha dispuesto ahora la institución de premios anuales para el mejor libro, ensayo o artículo periodístico, tendientes a validar o revisar conceptos espirituales relacionados con Galicia, en todos los órdenes.

El primer premio consistirá en 4000 pesos y medalla de oro, para el mejor libro, y el segundo, en 1000 pesos y medalla de oro, para el mejor artículo o ensayo. El jurado estará formado por representantes del Centro Gallego, Sociedad Argentina de Escritores y Círculo de la Prensa. Por esta vez, los trabajos serán admitidos hasta el 31 de mayo. Los premios serán entregados en acto público el 25 de julio, Día de Galicia, para lo cual el jurado deberá expedirse antes del primer día de ese mes. El jurado podrá declarar desiertos los premios.

"Patris"

El diario griego "Patris", que se edita en nuestra ciudad, ha cumplido 21 años. Con este motivo ha publicado un número extraordinario, en cuyas páginas, de interesante contenido, se recuerda la liberación de Atenas con crónicas evocativas del trascendental acontecimiento. Integra también ese número, de indudable valor documental, la publicación fotofísica de un documento histórico: el testamento político de Venizelos.

La Academia de Letras incorporó a Jacinto Benavente

El ilustre comediógrafo D. Jacinto Benavente fué recibido ayer por la Academia Argentina de Letras en carácter de miembro correspondiente de la entidad. El Dr. Carlos Ibarguren, presidente de la institución, pronunció unas palabras para señalar el significado del homenaje que se tributaba al creador de "Señora ama", y luego saludó al recipiendario el académico de número D. José A. Oría.

El Sr. Oría comenzó su exposición recordando que el visitante estuvo en nuestro país en 1906, antes de estrenar "Los intereses creados", y de nuevo en 1922, cuando le llegó la merecida consagración mundial del premio Nobel. Refirióse después al comienzo de la labor intelectual de Benavente, y dijo más adelante:

"Ningún autor moderno de igual categoría ha escrito tanto, dentro ni fuera de España. Para hallar parangón a tal fecundidad hay que recurrir al recuerdo de los grandes dramaturgos de la Edad de Oro española, de esos grandes del espíritu, de los cuales procede y con los que se le puede hermanar desde ahora sin vacilaciones.

"Reduciendo el teatro a una sencillez lineal racionana, eliminando de la obra todo lo que puede haber en ella de exterior y de cubiletes argumental, Benavente ha labrado un repertorio que, desde hace medio siglo, ha triunfado ante los públicos más diversos, que es ya objeto de estudios universitarios y que será motivo de pasmo admirativo en el porvenir.

"Todos los géneros teatrales están allí representados.

"Desde los cuadros de costumbres, o "escenas de la vida moderna", como el maestro prefiere llamarlas, hasta el drama histórico, el sainete y la zarzuela.

"Cuadros de costumbres o escenas de la vida moderna son, sin duda, "Gente conocida", "El marido de la Téllez", "La farándula", "Por las nubes", "Una pobre mujer", "Memorias de un madrileño" y tantas otras.

"Teatro de amor pudieran llamarse obras como "La gata de angora", "Sacrificios", "Amor de amar", "Una señora", "¡Si creerás tú que es por mi gusto!" o "Ni al amor ni al mar".

"Teatro no pedagógico, pero sí de trascendencia moral, de significado humano resumante, el compuesto por obras tales como "De cerca", "El collar de estrellas", "La propia estimación", "Campo de armiño", "El mal que nos hacen", "La ley de los hijos", "Por el mismo con todos leal, ser para todos traidor" "La honra de los hombres", "La virtud sospechosa", etc.

"Teatro para niños: "El príncipe que todo lo aprendió en los libros", "Ganarse la vida", "El nietecito", "La señorita se aburre".

"Obras históricas: "La vestal de Occidente", "El audaz".

"Teatro fantástico, teatro en libertad, hecho a la vez de observación cáustica y de transfiguradora: "Los intereses creados", "La ciudad alegre y confiada", "El hijo de Polichinela".

"Y, ¿en qué categoría o casillero colocar a las obras a la vez de costumbres y de pasión, como "Señora ama"—que es asimismo comedia de carácter—o "La malquerida"? ¿Novelas escénicas como "La noche del sábado" o "El abanico de fuego" o "Para el cielo y los altares"?

"A decir verdad, y por poco que se estudie la producción benaventina, se la ve desbordar los casilleros y romper los moldes aceptados. Tenía razón el principiante de "Teatro fantástico": todos los géneros son buenos, cultivados por maestros capaces de renovarlos.

"Pero las obras mencionadas contener en mayor o menor proporción tal o cual de los elementos escénicos retenidos para clasificarlas, pero no carecen por ello, en la medida querida por el autor, de los componentes característicos de las otras.

"Y esa dosificación sutil, a la que tanto se ha acostumbrado el público, constituye una de las fórmulas dramáticas más originales y desconcertantes en la historia del teatro universal.

"Desde las primeras palabras aparece el acento humano incomfundible, la modalidad a la que el personaje permanecerá fiel hasta el último momento; se va creando por toques sucesivos la atmósfera, correspondiente a la obra, se va sugiriendo lo que el espectador puede sentir o pensar de los personajes; al punto que, al final del drama o de la comedia, el espectador vive la acción escénica por la propia cuenta, siente y goza con los que en ella intervienen, comprende cabalmente lo que dicen y hacen y hasta adivina lo que piensan a través de palabras destinadas a embozar ese pensamiento.

"Muestra ya la vitalidad perdurable de ese teatro una piedra de toque infalible hasta el presente: no es tan sólo de los que se representan, sino de los que se leen. Teatro exclusivamente representado o impreso para los cómicos, es teatro que muere con los intérpretes que lo estrenaron.

"Los grandes trágicos griegos, Shakespeare, Molière, viven tanto o más por la lectura que por la representación.

"Del teatro completo de Benavente se han hecho suficientes ediciones y se lo lee con la misma o mayor fruición con que se lo ve representar.

"Si el arte consiste en la "acción sencilla, con escasos elementos materiales", preconizada por Racine, en el prefacio de "Británico", no contiene la escena español la dramaturgo más artista que Jacinto Benavente.

"Esto no le impide, si le place, complicar el juego escénico, cambiar de "mano" y hacer comedias de intriga, como "El tren de los maridos" o "El automóvil", y pasar de la visión naturalista de "Una pobre mujer" al superrealismo de "Vidas cruzadas" o de "Aves y pájaros".

"Y así como no se ha dejado encerrar en una fórmula dramática, tampoco ha consentido en quedar encerrado en una capilla estética o resultar sede de una tendencia política.

"Ha querido, con palabras suyas, marchar siempre por el medio de la calle, con Jesús, nunca con Tartufo."

El Sr. Oría citó luego obras de Benavente, demostrativas de la equivocación en que se incurriría si se lo tachara de reaccionario o izquierdista; afirmó luego su independencia mental, su desinterés partidario y personal, y destacó el error en que a veces se incurre al confundir los caracteres y opiniones de sus personajes con su temperamento y opiniones propios.

"Este retraimiento de las pasiones partidarias —dijo también el Sr. Oría— no ha supuesto nunca en Benavente falta de comprensión de los nuevos ideales ni carencia de simpatía por las causas generosas."

Citó luego diversas frases de héroes benaventinos y conceptos personales del mismo autor, señalando luego de qué modo éste ha estimulado siempre a otros escritores.

"El acento de profunda y generosa humanidad —prosiguió—, la lucidez psicológica, la fantasía poética, la variedad insuperada de enfoques, de argumentos y de personajes abarcados por el teatro de Benavente, no pueden engañar: sólo un gran espíritu uno de los más grandes espíritus dramáticos de todos los tiempos podía concebirlo y realizarlo.

"Con ese noble espíritu tiene nuestro país contraída deuda perenne de gratitud. La Argentina tiene un lugar en la obra y en la vida del maestro."

Citó el Sr. Oría diversos ejemplos referentes a su afirmación y expresó más adelante que Benavente "por tres veces ha honrado a nuestro país con su presencia". Tuvo recuerdos el orador para la forma en que aquel se ha preocupado por el teatro argentino, a algunos de cuyos autores elogió, aconsejando generosamente a otros. Otra parte del discurso estuvo dedicada a la actriz Lola Membrives.

Dirigiéndose ahora al Sr. Benavente, el Sr. Oría terminó así su discurso:

"Vuestro Hernán criollo de "Por ser con todos leal, ser para todos traidor" confiesa antes de morir su mayor aspiración: "... Bandera de España, bandera de mi Patria... Envolvedme en ellas y al dar tierra a mi cuerpo, sean mi sudario... Yo sabré verlas en un día glorioso juntas las dos acariciarse al viento, no como dos banderas distintas, sino como vivos colores de una sola bandera, que es el azul del cielo, que dice amor para todos los hombres".

"Bien sabéis, maestro, que ese día hace tiempo que ha llegado y que allí donde se habla la lengua castellana tremola la bandera unificadora de los pueblos hispanoamericanos, levantándose por encima de los odios y de las incomprensiones.

"Porque es al amparo de esa insignia que hoy celebramos este homenaje, es la de hoy una fiesta de familia.

"Y porque más que nadie habéis contribuído en nuestros tiempos a mantener en alto la bandera que nos congrega y nos blasona, sois el huésped de honor de nuestra fiesta."

Acallados los aplausos que subrayaron las últimas palabras del orador, el Sr. Benavente agradeció los conceptos acerca de su obra y de su vida y la distinción de que era objeto al incorporársele como miembro correspondiente de la Academia Argentina de Letras. Cálidas palmas saludaron al ilustre autor al disponerse a hablar y cuando hubo terminado su alocución de circunstancias para iniciar la lectura de un capítulo de sus memorias inéditas, que despertó vivo interés y fué muy celebrado.

CELEBRARÁ SUS BODAS DE DIAMANTE LA ESCUELA No. 3, DE SAN ISIDRO

El lunes próximo comenzarán los actos preparados por la comisión especial para celebrar las bodas de diamante de la escuela No 3, de San Isidro, Carlos S. Vernet. El acontecimiento ha despertado vivo interés en la población, que tiene especial cariño por la vieja escuela por cuyas aulas han pasado tantos niños que, en el correr de los años, ocuparon variadas posiciones en la vida, y que son hoy vecinos de arraigo. A las 21 habrá un festival en el cinematógrafo Acassuso, con un programa que contiene números concordantes con la finalidad de la fiesta, y al día siguiente, a las 10, alumnos y maestras visitarán el hospital de la localidad, para hacer entrega de ropas y juguetes a los niños enfermos. A las 16, los alumnos rendirán homenaje a las madres, en el local de la escuela, en cuya oportunidad se hará un festival infantil, un torneo, rifas gratuitas, y, por último, será ofrecido un chocolate.

El programa seguirá desarrollándose el 20. A las 8.30 se rezará una misa de campaña en memoria de los maestros y niños fallecidos, se servirá después un chocolate a los escolares, y a las 16, se hará entrega de medallas recordatorias a las ex directoras y al personal actual de la escuela; se bendecirá un busto de Sarmiento, ofrecido por el escultor Francisco Perula, para bendecirse, a continuación, la placa recordatoria de las autoridades locales, la comisión de homenaje, la comisión cooperadora y el personal directivo y docente.

Terminarán los actos el 21 por la mañana, con el homenaje que los niños rendirán al cardenal primado, doctor Santiago L. Copello, y con la bendición de la placa que ofrecerán los alumnos y los ex alumnos.

La directora de la escuela, señorita Herminia Piazzi, ha recibido numerosas adhesiones, que destacan la simpatía cordial del pueblo hacia el establecimiento de enseñanza que desde hace tanto tiempo funciona en la localidad.

ALMUERZO DE LA CÁMARA DE COMERCIO FRANCESA

El Dr. Carlos Saavedra Lamas será el huésped de honor del próximo almuerzo que reunirá a los miembros de la Cámara de Comercio Francesa el 23 del actual en el Club Francés, bajo la presidencia del embajador de Francia.

Todos los amigos de dicha institución han sido invitados a concurrir.

CONFERENCIAS

Los últimos días de Paul Valéry

En la sala de actos del Instituto Francés de Estudios Superiores pronunció ayer una conferencia sobre "Los últimos días de Paul Valéry" el Sr. Robert de Billy.

Comenzó diciendo el conferenciante que con una especie de temor reverente trataría de hacer revivir al hombre sencillísimo, cuya amable acogida y extrema afabilidad de maneras habríanle hecho para hacer olvidar que era uno de los más grandes nombres de la poesía y del pensamiento humanos. Recordó el deseo de Valéry de visitar este país, en el que sabía que tenía tan buenos amigos. Refirió los horribles padecimientos que sufrió el poeta en su grave enfermedad, las alternativas del mal y finalmente el instante de su fallecimiento.

El 20 de julio—dijo— después de haber sentido mejor al despertar, durmióse mansamente...

Así murió... si eso era morir.

Cada día, durante su enfermedad, pude acercarme a él y avisarlo por la puerta entornada. Éramos algunos privilegiados por la amistad, Mondor, Fargue, Gide, Monod, suspendidos de esa existencia prodigiosa, tan simple y tan perfecta, tan serena, tan tierna.

Cuando fué conocida la nueva de su muerte, se pudo ver cuánto más que admirado era querido.

El general Gaulle, al que había dado como lema el verso de la Joven Parca: "Tout peut naître ici bas, d'une attente infinie", y que le profesaba la más alta admiración, quiso asociar toda Francia a este duelo.

Según el deseo de su esposa, de su hija y de sus hijos, una ceremonia religiosa tuvo lugar en la iglesia más cercana, y por la noche, al fulgor de las antorchas, su cuerpo, llevado en andas, fué conducido a la inmensa terraza de la colina de Chaillot, donde había sido erigido un cenotafio. Estaba yo allí, poco antes de mediodía, esperando la llegada del cuerpo, en medio de una muchedumbre recogida, en la que se codeaban numerosos estudiantes. El paisaje de la ciudad dormida se extendía al horizonte; se distinguían, en la claridad de la luna, apenas velada por el humo de los hacheros, las cúpulas del Panteón, de los Inválidos, del Val-de-Grace, que se esfumaban vagamente; los carpinteros no habían aún concluído su trabajo, se oía todavía el ruido de los martillos y de las hachas, y los dos versos de Victor Hugo, preferidos de Valéry, acudieron a mi memoria:

"Dieux!, quel sinistre bruit font dans le [crépuscule
Les chênes qu'on abat pour le bûcher [d'Hercule"

Por la mañana, los estudiantes que custodiaban el sepulcro fueron relevados por la guardia de gran uniforme. Francia rindió entonces a Paul Valéry su homenaje oficial, en presencia del jefe de Gobierno, de los embajadores, de los ministros, de los grandes cuerpos del Estado; el ejército desfiló ante el féretro, envuelto en la bandera tricolor, solo, sobre la explanada desierta como un atrio, bañado de luz, a la que una liviana bruma parecía emular.

Su cuerpo fué seguidamente transportado a Sete, puerto del Mediterráneo, donde había nacido hacía 73 años. Fué depositado en ese cementerio marino que había cantado, sobre la colina, entre la laguna y el mar; algunas velas latinas bogaban entre los cipreses y los pinos:

"O recompense, après une pensée
Qu'un long regard sur le calme des Dieux"

Estos recuerdos ya no me pertenecen: son ya propiedad de la historia; pero lo que es bien mío son esos días, esas semanas, demasiado cortas, durante las cuales, cada año, venía Valéry a descansar... trabajando, en nuestra vieja casa de Montrozier, en la Rouergue.

Esos días se inscriben en medio de los tormentos y las pruebas que vivíamos, como días capaces de redimir e iluminar a todos los demás. La intimidad de Paul Valéry era un hechizo, su conversación un deslumbramiento. El, que se movía con tanta soltura en las más elevadas regiones del espíritu, sabía ser también el "causeur" más accesible y más encantador. Confrontaba, unía, oponía ideas, palabras, imágenes, en un juego de chispas, donde pasaba a veces la gracia maliciosa de su sonrisa. Como poeta, conocía la virtud mágica de las palabras; al azar de una contemplación, se enfrentaba con una: "Veo un papagayo en mi microscopio", decía. Las grandes palabras vacías eran para él "papagayos". Eran sus enemigos personales. "La gente se entiende, me decía, sólo porque se acepta el sentido convencional y superficial de una palabra. Tengo "tiempo" de hacer esto o aquello, hace "buen" o "mal tiempo", pero si me detengo en la palabra "tiempo" y la coloco debajo de mi microscopio, preguntándole qué contiene, veo abrirse abismos de malentendidos o de incomprensiones entre los que usan de ellos. Del mismo modo, cuando cruzáis un torrente profundo por un frágil puente, éste os soporta, pero si empezáis a pisar fuerte o a saltar, se rompe bajo el peso". Otras veces se encargaba él mismo de dar definiciones: "La belleza, me decía, es la autoridad de las formas". Y "La propiedad es un sentimiento reconocido por el Estado". Y también: "Un jefe es un hombre que necesita de otros hombres", reflexión sabrosa en la época que atravesamos.

Luego de evocar otros recuerdos y

NADIE ES PROFETA

Por FERNANDO ORTIZ ECHAGUE

(Para LA NACION)

EAST HAMPTON, L. I., agosto de 1945

El oficio de profeta sale mal parado de la guerra. No me refiero al profeta a sueldo de Berlín, al que tradujo y firmó diariamente durante cinco años las circulares de Goebbels; al periodista del lustro nazi, cuya cesantía será breve mientras haya salones de lustrar... Esta crónica no reza con el profeta mercenario, a centímetro, sino con el otro, el de buena fe, cuyos errores merecen recordarse, aunque sólo sea en rehabilitación del buen callar sanchesco.

Esta guerra, de la que salimos enteros por gracia del destino que no quiso poner en manos enemigas la bomba atómica, podría llamarse la guerra de las profecías fallidas. Quedará como la más famosa, la más rotunda, aquella de Goering, mariscal del aire, cuando dijo a su pueblo, en 1939, que Alemania era invulnerable al bombardeo aéreo. No fueron menos imprudentes los aliados en algunos de sus augurios, sobre todo cuando a mediados de 1941, impresionados por la arremetida nazi contra Rusia, vaticinaban en su prensa, a todos los vientos, con irrefutables datos estratégicos, que el ejército rojo no podría pasar el invierno. También erró Winston Churchill al anunciar frecuentemente, a principios de 1943, que la invasión de Europa por el sur de Italia —"the soft underbelly"— sería una operación militar muy simple.

Otra profecía inolvidable es aquella que formulaba Hitler en agosto de 1942, a raíz del sangriento "raid" de los comandos británicos en Dieppe. El Führer, con gran desparpajo e infalible instinto, afirmaba enfáticamente ante el Reichstag genuflexo que si los aliados volvían a poner pie en la costa francesa "no llegarían a permanecer las nueve horas que habían estado en Dieppe los anglocanadienses". En efecto...

De las abundantes profecías de Mussolini, desde que amenazaba al mundo con sus cinco millones de bayonetas, hasta las últimas arengas de reo en capilla, no hablaremos por respeto a los muertos. ¡Pero cuánto trabajo cuesta ahora a los romanos borrar de los muros de su ilustre ciudad aquellos letreros indelebles proclamando que "¡el Duce siempre tiene razón!". Recordemos, en cambio, cierto resonante vaticinio del general Weygand, hecho en julio de 1939, durante una ceremonia en la exposición de Lilia: "El ejército francés —decía el hombre llamado a ser más tarde su general en jefe —tiene hoy un valor mayor que en cualquier otro momento de su historia. Cuenta con un material de primer orden, con fortificaciones poderosas, con moral excelente y con un alto mando notable. Entre nosotros nadie desea la guerra, pero si nos obligan a ganar una nueva victoria, afirmo que la ganaremos". (¿No tendrá que responder hoy Weygand ante sus jueces de este irresponsable pronóstico?).

En mayo de 1940, cuando el general Weygand fué llamado, "in extremis", por el jefe del gobierno, Paul Reynaud, para reemplazar al general Gamelin, al llegar a París, procedente de Siria, donde su avión había sido paralizado dos días por una tormenta, el discípulo de Foch exclamaba: "Me llaman a la hora del desastre". Sin embargo, iba a tomar el mando del ejército, apenas fogueado, que unos meses antes, en su discurso de Lilia, había calificado de invencible.

* * *

Estos ejemplos, que parecen sacados de una antología de profetas, vienen al caso por un vaticinio más reciente que nos formulaba un alto y prestigioso jefe del ejército de los Estados Unidos, con relación a la guerra del Pacífico. Era a mediados de mayo último, durante la asamblea de las Naciones Unidas, en San Francisco, donde nuestro profeta de cinco estrellas —asesor militar de la delegación norteamericana—, accediendo al deseo de los representantes de la prensa, nos reunió una tarde en conferencia íntima, con objeto de darnos, para nuestra orientación profesional, una lección sumaria sobre la guerra del Pacífico. La conclusión de nuestro informante, tras resumir lúcidamente las operaciones hasta la fecha, era que el Japón no podía ser vencido sin una invasión de su territorio, o, por lo menos, sin un desembarco en Manchuria, o mediante ambas expediciones a la vez, que determinarían grandes y encarnizadas batallas. Como en esta ocasión el galoneado profeta no era un cualquiera, sino un jefe con ascendiente en Washington y cuyo criterio influía en las decisiones del Estado Mayor, resulta claro que las fuerzas terrestres, nav

SE REGLAMENTÓ EL ESTATUTO DEL SERVICIO CIVIL

Por decreto suscripto en acuerdo general de ministros con fecha 10 del actual ha sido aprobada la primera parte de la reglamentación general del estatuto del servicio civil de la Nación, sancionado por decreto número 33.827|44. Comprende la misma el capítulo de las licencias, previsto en los artículos 24 a 27 del mencionado estatuto.

En su parte dispositiva, dice el decreto, que lleva el No. 25.032|45:

"Artículo 1o.—Se concederá licencia a los agentes del servicio civil de la Nación, comprendidos en el artículo 1o. del estatuto, por las siguientes causas: descanso, enfermedad y asuntos de familia o privados.

"Art. 2o.—Las licencias por motivos de descanso (vacaciones) son obligatorias y se concederán con goce de haberes. Podrán ser fraccionadas en dos períodos como máximo y se tomarán dentro de las épocas y turnos que se establezca en cada dependencia.

"Art. 3o.—El término anual de las vacaciones dependerá de la antigüedad del agente en el servicio civil de la Nación, con arreglo a la siguiente escala: a) diez días hábiles cuando la antigüedad sea mayor de seis meses y no exceda de cinco años; b) quince días hábiles cuando sea mayor de cinco años y no exceda de diez; c) veinte días hábiles cuando sea mayor de diez y no exceda de veinte, y d) treinta días hábiles cuando sea mayor de veinte años.

"Estos términos podrán ser ampliados en consideración a las condiciones, circunstancias o lugares en que el personal desempeñe sus tareas, requiriéndose en cualquier caso un decreto de carácter general para el servicio respectivo, dictado por conducto del ministerio que considere necesaria la ampliación.

"Art. 4o.—Las licencias por enfermedad común e incapacidad temporaria producida por accidente sufrido fuera del servicio y por causas extrañas al mismo, se concederán con goce de sueldo hasta cubrir cuarenta y cinco días anuales continuos o discontinuos, independientemente de la que pueda acordarse al agente por las enfermedades especiales a que se refiere el artículo 7o.

"Art. 5o.—Si la naturaleza y evolución de la enfermedad o incapacidad temporaria lo requieren se podrá prorrogar esta licencia, con goce de haberes, computando en favor del agente los días no utilizados en el año inmediato anterior, y el agente podrá obtener, además, una nueva prórroga, hasta cubrir cuarenta y cinco días con goce del cincuenta por ciento de los haberes. Las prórrogas por mayor término sólo podrán concederse sin goce de haberes.

"Art. 6o.—En caso de enfermedad profesional contraída en actos de servicio o incapacidad temporaria originada en o por acto de servicio se concederá hasta un año de licencia con goce de sueldo. Si al vencimiento de ese término el agente no estuviera en condiciones de prestar servicios se prorrogará la misma hasta por seis meses más con goce íntegro de haberes, siempre que medie acreditadas probabilidades de que el agente recobrará su capacidad. En caso contrario, o si al término de la prórroga no pudiere el agente reincorporarse a la función pública, se tendrá por ocurrido el evento previsto en el artículo 12 del estatuto.

"Art. 7o.—Habrá lugar a licencia extraordinaria con goce de haberes, por un año como máximo, prorrogable por seis meses, con goce de medio sueldo, siempre que el agente contraiga tuberculosis, lepra, brucelosis, demencia, cáncer, poliomielitis, afecciones cardiovasculares y cardiorrenales, fiebre ondulante, reumatismo infeccioso o poliarticular y paludismo. El Poder Ejecutivo incluirá en esta nómina, por conducto del Ministerio del Interior y previo dictamen de la Dirección Nacional de Salud Pública, cualquier otra enfermedad grave, por su naturaleza o evolución, que impida al agente cumplir con las obligaciones del servicio, requiera un tratamiento prolongado para su curación o haga aconsejable su alejamiento por razones de profilaxis general. Las prórrogas de estas licencias por mayor término del precedentemente previsto sólo podrán acordarse sin goce de haberes.

"Art. 8o.—Si reintegrado el agente a sus funciones, después de haber hecho uso parcial de los períodos de licencia a que se refiere el artículo 7o., presentare síntomas de reactivación de la enfermedad, podrá acordársele licencia con goce de sueldo íntegro, medio sueldo o sin sueldo, según corresponda, hasta completar los plazos precedentemente establecidos.

"Art. 9o.—Durante el transcurso de los tres primeros años después de haber hecho uso de la licencia extraordinaria y prórrogas a que se refieren los artículos 7o. y 8o., el agente no podrá optar nuevamente a dicha licencia con goce íntegro o parcial de haberes.

"Art. 10o.—Las mujeres gozarán de licencia especial de doce semanas, que se distribuirán en dos iguales períodos, uno anterior y otro posterior al parto, con goce íntegro de haberes. Podrán disponer, además, de dos descansos diarios de media hora cada uno para amamantar a sus hijos, salvo que justifiquen, mediante certificación médica, la necesidad de mayor frecuencia.

"Art. 11.—La autoridad administrativa competente cuidará de asignar al agente reincorporado después de una licencia por enfermedad o parto tareas adecuadas a su estado, siempre que lo permitan las necesidades del servicio público.

"Art. 12.—Las licencias por enfermedad, incapacidad temporaria derivada de accidente y parto y sus prórrogas se concederán conforme a certificación expedida por la Dirección Nacional de Salud Pública. En caso de que el agente no estuviere sometido a tratamiento médico, la Dirección Nacional de Salud Pública indicará, además, el que sea necesario observar. Si se comprobare que el agente no cumple el tratamiento indicado por su médico o en su defecto por la Dirección Nacional de Salud Pública, se suspenderá la liquidación de sus haberes.

"Art. 13.—Los certificados que en tales casos expida la Dirección Nacional de Salud Pública deberán consignar: la naturaleza y causa de la enfermedad o incapacidad, si el enfermo se encuentra sometido a tratamiento médico particular o impuesto por la Dirección y el tiempo probable de curación.

"Art. 14.—En casos de licencia por enfermedad profesional contraída en actos de servicios e incapacidad temporaria sobrevenida en y por acto de servicio, la Dirección Nacional de Salud Pública proveerá gratuitamente, si el agente lo requiere, la asistencia médica y los elementos terapéuticos que sean precisos.

"Art. 15.—Las reparticiones que cuenten con servicio médico propio podrán valerse del mismo para los fines establecidos en la presente reglamentación.

"Art. 16.—En lugares donde no existen dependencias de la Dirección Nacional de Salud Pública, ésta autorizará a otras instituciones o, excepcionalmente, a médicos particulares para extender los certificados y ejercer la intervención que le compete en virtud de este reglamento.

"Art. 17.—Se acordará licencia por doce días hábiles para contraer matrimonio.

"Art. 18.—Podrán justificarse las inasistencia motivadas por: a) nacimiento de hijos, hasta dos días al personal masculino; b) matrimonio de un hijo, hasta dos días; c) fallecimiento de: 1o., cónyuge, padre, madre o hijo, hasta ocho días; 2o., hermano, abuelo o nieto, hasta tres días.

"Art. 19.—A los que cursen estudios secundarios o universitarios y gocen de buen concepto administrativo se les podrá justificar hasta siete inasistencias para rendir exámenes en cada período reglamentario.

"Art. 20.—Fuera de los casos previstos en los artículos anteriores, sólo podrán justificarse excepcionalmente inasistencias motivadas por razones atendibles.

"Art. 21.—Podrá concederse licencia con goce íntegro o parcial de haberes a los agentes que se propongan realizar estudios, investigaciones o trabajos científicos en el extranjero, vinculados con funciones del Servicio Civil de la Nación. En cada caso se fijará el término de la licencia y las condiciones que deberá cumplir el agente para disfrutar de ellas.

"Art. 22.—Los agentes que deban cumplir con obligaciones del servicio militar conservarán su derecho al empleo hasta treinta días después de terminado el servicio. Durante el término de su incorporación, los oficiales o suboficiales de reserva percibirán los haberes correspondientes a su grado. Si la retribución del cargo civil fuere mayor, la repartición respectiva abonará al agente la diferencia. Los agentes incorporados que no posean grado de oficiales o suboficiales de reserva percibirán durante el mismo lapso el cincuenta por ciento de sus haberes.

"Art. 23.—Cada decenio, los agentes podrán disfrutar hasta doce meses de licencia sin goce de haberes, fraccionable en dos períodos de hasta seis meses cada uno, quedando suspendidos entretanto los derechos que acuerda el Estatuto, salvo el relativo a estabilidad.

"Art. 24.—Estarán facultados para conceder licencias o justificar inasistencias: a) Los directores generales, directores y otros funcionarios autorizados por el respectivo ministro, así como los directores y administradores de grandes reparticiones con relación a las previstas por los artículos 3o., 4o., 10, 17, 18, 19 y 20. b) Los subsecretarios, con respecto a las prórrogas con goce íntegro o parcial de haberes de que habla el artículo 5o., las licencias y prórrogas con goce íntegro o parcial de haberes de que hablan los artículos 6o., 7o. y 8o. y las mencionadas por el artículo 23. c) Los ministros, en lo que atañe a las prórrogas sin goce de haberes autorizadas por los artículos 5o., 7o. y a las licencias previstas por el artículo 21.

"Art. 25.—Se considerará falta grave toda aserción falsa o la invocación de causas inexistentes para obtener licencias o justificar inasistencias. Incurrirá también en falta grave el agente que con probada malicia abuse de las licencias que le acuerdan el Estatuto y la presente reglamentación.

"Art. 26.—Los agentes cuya antigüedad en el Servicio Civil sea inferior a seis meses y el personal transitorio sólo podrán optar a las licencias previstas por los artículos 4o., 10, 17, 18, 19 y 20.

"Art. 27.—Salvo lo dispuesto en el artículo 5o., última parte, los derechos a licencias de que el agente no haya hecho uso durante cada año calendario, no podrán ser invocados para ampliar las de los años siguientes.

"Art. 28.—La Dirección Nacional de Salud Pública llevará una ficha médica de todo agente del Servicio Civil de la Nación, en la cual se registrarán las circunstancias relativas a las licencias que se le acuerde por enfermedad, incapacidad o parto.

"Art. 29.—Quedan derogados los decretos números 92.900 de octubre 24 de 1936, 7243 de julio 1o. de 1938, 83.406 de 7 de febrero de 1941, 13.732 de noviembre 12 de 1943 y cualquier otro decreto que y en cuanto se oponga a las disposiciones del presente".

Candidatos a la Corte Internacional de Justicia

Los integrantes del grupo nacional designado de conformidad con lo establecido en el estatuto de la Corte Internacional de Justicia creado por la Carta de las Naciones Unidas, señores Lucio Moreno Quintana, Ricardo F. Bunge, Raúl Rodríguez Araya y Carlos Bollini Shaw, se reunieron ayer en la Cancillería para cambiar ideas sobre los métodos a seguir para la elección de los candidatos que oportunamente serán propuestos para ocupar los cargos de miembros de la mencionada Corte.

Según se informó después de la reunión, sus deliberaciones revisten trascendencia, porque de la misma puede surgir la posibilidad de la oportuna elección de un juez argentino por la asamblea general y el Consejo de Seguridad de la organización internacional de las Naciones Unidas.

Fué entregado el premio Doctor Abel Zubizarreta

En la mañana de ayer se hizo entrega, en el Hospital de Niños, del premio Dr. Abel Zubizarreta, otorgado al médico del establecimiento doctor José Raúl Vázquez, por su trabajo titulado "Nuevas orientaciones en la dietética del lactante".

En primer término hizo uso de la palabra el director del hospital, profesor Dr. Mario J. del Carril, quien se refirió a la significación que revestía la recompensa, a la personalidad científica del Dr. Zubizarreta y a los merecimientos del ganador del concurso efectuado. Luego habló el Dr. Vázquez, a quien finalmente la presidenta de la Sociedad de Beneficencia, Da. Guillermina Bunge de Moreno, le hizo entrega del premio, consistente en un pergamino y en una suma de dinero.

Publicóse un catastro sanitario de la provincia de Bs. As.

La Dirección Nacional de Salud Pública ha publicado un estudio, que forma parte de los que viene editando de la Sección Bioestadística y Geográfica Médico-Social, de dicho organismo, dedicado en esta oportunidad a la provincia de Buenos Aires.

Trátase de un catastro sanitario, en cuya introducción se expresa que cabe esperar que la publicación facilite, al iniciar tal clase de trabajos estadísticos, otras investigaciones que han de hacerse, "con el objeto de poder depurar e incrementar la exactitud del mismo", para las actualizaciones, que se realizarán, según dice, semestralmente.

WHISKY
Ballantine's
Pronuncie "BALANTAIN"
-IMPORTADO DE ESCOCIA-
El whisky que ha merecido la aprobación unánime de todos los conocedores, por su alta calidad, sabor y bouquet sin igual.

Distribuidores Exclusivos: WATTINNE BOSSUT & Cía. - Buenos Aires

HOY SERA INAUGURADO EN LA CAPITAL DE LA PAMPA UN MONUMENTO DE MITRE

La plaza Mitre y el monumento del patricio que serán inaugurados hoy

Santa Rosa (La Pampa), 11. — Cuando hace seis años se hizo cargo del gobierno de La Pampa el actual gobernador, general Miguel Duval, existían en el territorio pocos monumentos recordatorios de los próceres. Desde entonces fué constante su preocupación por llenar ese vacío. La gestión gubernativa tendió a movilizar al pueblo para que de su seno, y con la contribución particular, comenzaran a levantarse los monumentos glorificadores de nuestro acervo nacional, y así surgieron el de la Conquista del Desierto, con su plaza; la estatua ecuestre del general San Martín, en la plaza principal, que fué necesario reconstruir; el busto del general Roca, ubicado frente a la Escuela Normal que lleva su nombre, con significado especial para La Pampa, por ser el jefe de la Conquista del Desierto.

Se erigieron también bustos del Libertador en varios pueblos, y actualmente se realizan los trabajos de erección del monumento al general Belgrano, por donación particular, en el pueblo de General Acha.

El general Duval inició también un movimiento de opinión tendiente a erigir la estatua de Mitre, la gran figura de la organización nacional, iniciativa que, como las otras, tuvo feliz término, y será inaugurada el 12 del actual.

Se ha construído a tal efecto una plaza que llevará el nombre de Mitre, en el centro de la cual se eleva la estatua del prócer en bronce, obra del escultor Zuretti. La plaza ocupa el centro del barrio residencial llamado Fitte, hacia el cual se extiende la población de esta capital, dominando la calle Mitre en toda su extensión.

Para el acto de la inauguración vendrán delegaciones de todo el territorio y concurrirán las escuelas, colegios secundarios, representaciones de todas las instituciones locales y un escuadrón del regimiento 13 de caballería.

Con motivo del acto inaugural, se realizarán también diversos festejos durante los días 12, 13 y 14 del actual.

NOTAS SOCIALES

En la Diplomacia—

El encargado de negocios de Suecia, Sr. Carl Herbert de Borgenstierna, y su esposa ofrecerán esta noche una comida en obsequio del encargado de negocios de los Países Bajos en Lima, conde François Marchand d'Ansembourg, y su esposa.

Comidas—

La comida que debían ofrecer mañana D. Enrique Paats y su esposa, Da. Netty de Paats, en obsequio de la Srta. Dolores de Bearn, ha sido suspendida.

Reuniones—

El ingeniero Adolfo A. Marchetti y su esposa, Da. Beatriz Woodgate, reunirán pasado mañana en una fiesta a los amigos de su hijo Adolfo Enrique.

☞ En obsequio de las amistades de su hija Marta Nelly ofrecerán hoy una reunión el ingeniero Rómulo M. Noya y su esposa, Da. Nelly Devoto.

Casamientos—

Ha de dar margen a una reunión de vastas y lucidas proporciones la consagración de la boda de la señorita Margarita Klappenbach Piñeiro con el ingeniero Marcelo J. Moreno, que se realizará hoy con misa de esponsales en la iglesia parroquial de San Isidro. Serán padrinos Da. Eloisa Piñeiro Sorondo de Klappenbach, don Jorge Moreno y su esposa, Da. Adriana Fernández, y el Dr. Santiago A. Klappenbach.

A la salida del templo, los novios y los padrinos serán acompañados por un cortejo formado por las señoritas: Marta Klappenbach y Carola Breuer Moreno, Enriqueta Zavalía Lagos y Carola Beccar Varela y Teresa Delpech y María Adela de Vedia.

Consagrará la unión el Pbro. Pedro L. Menini.

Terminada la ceremonia, se efectuará una recepción en casa de la familia de la novia.

☞ El 19 del actual quedará formalizado el compromiso de la Srta. María Antonia Mignaquy con el señor Eduardo Goñi Durañona.

☞ En la basílica de Nuestra Señora de Buenos Aires será celebrado mañana a las 20.30 el casamiento de la Srta. Angélica F. Lobeto con el señor Carlos Alberto Fox. Serán padrinos las Sras. Francisca G. de Lobeto y Sara Goyzueta de Fox, D. Angel Lobeto y el mayor Pedro A. Fox.

En el acto civil actuarán como testigos, por la novia, Da. Isabel C. de Solá y D. Ramón Caellas y por el novio los Sres. Emilio Noel Beccar y Rodolfo Fox.

☞ Hoy a las 11 en la basílica de San Francisco se efectuará el casamiento de la Srta. Alicia Elvira Méndez Calzada con el Sr. Juan Alberto Fernández Silva. Serán padrinos doña Zulema Fernández Silva de Abascal y los Sres. Rafael Méndez Calzada y su esposa, Da. María Elvira Ronco, y Alberto Abascal.

☞ Se celebrará hoy en la iglesia de Santa Ana el matrimonio de la señorita María Clara Burton con el doctor Raúl Federico Larcade. Serán padrinos D. Carlos Burton y su esposa, Da. Juana Arese; Da. María Carlota Cirio de Larcade y D. Henri E. Larcade.

☞ Mañana se realizará en la basílica de Nuestra Señora de la Merced el matrimonio de la Srta. Ivonne Alicia Cassoulet con el ingeniero Luis C. Chavanne, siendo padrinos las señoras Ivonne Lafitte de Cassoulet y Rosario Pereira de Chavanne y los señores Eugenio F. Cassoulet y Juan Claudio Chavanne.

☞ Ha quedado formalizado el compromiso de la Srta. María Isabel Verón con el Sr. Rogelio Enrique Alvelo Domínguez.

☞ Se celebrará el lunes próximo a las 20 en la iglesia de Santa Clara el matrimonio de la Srta. María Casilda Speratti Dejean con el Sr. Eduardo Etchegoyen.

Divino Rostro—

El domingo próximo a las 10 se rezará en la capilla de la Congregación del Divino Rostro la misa que la comisión directiva hace oficiar el segundo domingo de cada mes.

Del exterior—

Londres, 11.—Fué consagrado ayer el matrimonio de la Srta. Joyce B. Powell con el Sr. Carlos Gondra Tomkinson.

Beneficios—

El 19 del actual se realizará en el Plaza Hotel un té y torneo de bridge y "rummy" a beneficio de la Conferencia Vicentina de Nuestra Señora de las Mercedes, Bajo Belgrano, cuya comisión preside Da. Silvia Fernández de Fernández.

El pedido de entradas se atiende en casa de Da. Delia Frías de del Piano, Parera 3, 4o. piso, o por el teléfono Plaza 2153.

Diversas—

En la rifa realizada a beneficio de las Misiones Rurales Argentinas resultó premiado el número 1046. El premio puede retirarse en casa de doña Isabel Bonorino Udaondo de Marcó, Libertad 1352.

Enfermos—

Ha sido sometida a una intervención quirúrgica la Srta. Sara Vivanco.

☞ Guarda cama la Condesa de Orlowska.

☞ Continúa enferma Da. Eva Sara Lanusse de Martín Maciel.

☞ Guarda cama Da. Clara Muñoz de Samengo.

☞ Mejor el Dr. Carlos E. Labella.

☞ Doña Aurelia Domínguez Cossio de Villanueva guarda cama, siendo su estado satisfactorio.

☞ Guarda cama Da. Nelly M. Dadin de Espina.

☞ Se encuentra enferma Da. Josefina Pinto Conil de Botto.

☞ Enferma Da. Adela Frederking de de la Bouillerie.

☞ Doña María Villa de Mesone ha sido sometida a una intervención quirúrgica.

Viajeros—

Mañana partirá para España D. Alberto J. de Oliveira Cézar.

☞ Para La Armonía las Sras. Josefina Unzué de Cobo y Mercedes Madero Unzué de Ayerza y su hija Mercedes, la Srta. Susana Aldao Unzué y D. Ezequiel Bustillo y su esposa, doña Susana Pacheco.

☞ Para Mar del Plata D. Juan Carlos Soldano Deheza, su esposa doña María Ester López Isasmendi y sus hijos.

☞ Para Alta Gracia D. Francisco J. Príncipe y su esposa, Da. Jorgelina Rodríguez de Miranda.

☞ Para Villamil D. Máximo Neil y familia.

☞ Para Junín D. Julio Hang y su esposa, Da. Raquel Pelayo.

Necrología—

Los RR. PP. Franciscanos de Tierra Santa harán oficiar mañana a las 9 una misa en la iglesia de Nuestra Señora de Sión en memoria de doña Matilde Luro de Mesquita, recientemente fallecida.

☞ Con motivo de cumplirse el primer aniversario del fallecimiento de D. Rafael Cazón, se rezará mañana a las 11.30 una misa en la basílica de Nuestra Señora de la Merced.

☞ La Tercera Orden de San Francisco, el Centro Nacional del Vía Crucis Perpetuo y la Archicofradía de San Benito de Palermo harán oficiar mañana a las 10.30 en la capilla de San Roque un funeral en memoria de Da. María Elisa Trelles de Jurado.

☞ Hoy a las 10 en la iglesia del Espíritu Santo se celebrará un funeral en memoria de la Srta. Victoria de la Regina, de cuyo fallecimiento se cumple el primer aniversario.

☞ En la basílica de San Nicolás de Bari se rezará el lunes próximo a las 10 una misa por D. Juan J. Hasperué.

Don Cornelio Casablanca

Falleció ayer en esta ciudad

Hasta el fin de su vida, larga y noble vida de trabajor y de ciudadano, conservó D. Cornelio Casablanca la lucidez de su espíritu y la misma profundidad de sentimientos que un día lo indujeron a abandonar sus tareas de siempre para convertirse en un militante político. Se había dedicado desde muy joven a las actividades económicas, con una inteligencia y una preparación no muy frecuentes en aquella época. En su modesto empleo del Banco Nacional, que se hallaba en liquidación, quiso enterarse de los problemas financieros y no ser simple burócrata, y relacionarlos con otras cuestiones con que el progreso social los vinculaba y empezaban a interesar en el país a muchos de los que tenían un concepto moderno de su evolución. Don Cornelio Casablanca fué enriqueciendo de este modo sus conocimientos y autorizando su propia experiencia con la cultura particular y la ilustración general, que daban a su personalidad un contorno ciertamente no común. Llegó en el establecimiento a que nos hemos referido a cargos de significación y su competencia, notoria en los medios comerciales y bancarios, lo llevó posteriormente a una alta situación. En efecto, desempeñó con prestigio durante años la gerencia de uno de los bancos más arraigados de Rosario. Pero ni esa posición excepcional, ni lo que ella representaba como seguridad tranquila para una persona de labor silenciosa y perseverante, lo disuadieron de la necesidad de no apartarse de las preocupaciones cívicas. Hombre de negocios, de tan difundido ascendiente y de tan importante influencia en un centro como el de la gran ciudad, se consideró con inexcusables deberes patrióticos cuando las circunstancias le impusieron la opción entre su cumplimiento y la comodidad o la certeza de la inalterable satisfacción material. En esos tiempos se inició la campaña electoral, con el ensayo, primero, de la ley Sáenz Peña, recientemente sancionada por el Congreso, y el partido que inspiraba Lisandro de la Torre, y cuyo candidato a la gobernación de la provincia de Santa Fe era, quiso completar la fórmula con el nombre de D. Cornelio Casablanca. Este venía acompañando al eminente tribuno desde su juventud, con la amistad y la simpatía desinteresada, y creyó, por lo tanto, que no debía ni podía negarse al sacrificio que le solicitaban sus correligionarios. Porque se trataba, sin duda, de un sacrificio, que el Sr. Casablanca aceptó con admirable sencillez, con conmovedora dignidad de buen demócrata. Renunció a la gerencia del Banco, que importaba su única fuente de recursos, sin saber lo que haría al terminar la campaña, dudosa en el mejor de los casos, para consagrarse a la propaganda y luchar en medio del pueblo por un ideal cívico, por una aspiración de mejoramiento de las costumbres políticas del país, que amaba con el amor de los viejos y grandes criollos que trabajaron por su adelanto institucional, por su engrandecimiento y por su civilización. Al lado de Lisandro de la Torre luchó, y, derrotados en las urnas, D. Cornelio Casablanca se radicó en Buenos Aires y volvió a comenzar a una edad en que toda reanudación es difícil y ardua y toda iniciación, ante el respeto de la gente, que veía en esa modestia democrática, en esa conformidad de conciencia, un ejemplo de elevación moral.

Continuó inalterablemente actuando en el grupo que rodeaba a Lisandro de la Torre. Y así, con esa lealtad en las convicciones y en los procedimientos, que definían su rectitud y su decoro, vivió, sin despreocuparse nunca de lo que inquietaba a la comunidad o se rozaba con las esperanzas o los dolores del mundo. Era un lector infatigable de obras históricas. Conocía con prolijidad la historia argentina, la de las figuras principales de nuestra civilidad y gustaba entretener al interlocutor con la interpretación de acontecimientos o de anécdotas, de muchas de las cuales fuera testigo. Su curiosidad de lector no se limitaba a esos temas. Ya en su ancianidad, se complacía en estudiar las cuestiones que planteaban las doctrinas económicas nuevas o los sucesos mundiales. Su optimismo respecto de la victoria de las ideas democráticas, en la vasta crisis que atravesaban las naciones, no decayó en los momentos de más grave incertidumbre. Con esa honda fe de ciudadano ha vivido y ella lo sostuvo hasta el postrer instante, que le permitió comprobar la exactitud de sus presentimientos. Contaba D. Cornelio Casablanca con el afecto unánime. Sus cualidades de bondad perfecta, su generosidad, que solía disimular con una sonrisa patriarcal, su sentido humano de las cosas, trascendían y conquistaban. Y los que se le acercaron incidentalmente, como los que lo trataban en la intimidad, lo querían con un cariño igualmente profundo. Don Cornelio Casablanca nació en San Nicolás de los Arroyos en 1861.

Horario continuado para el personal de compañías de seguros y capitalización

Por decreto del Poder Ejecutivo, dictado en acuerdo general de ministros, ha quedado implantado el horario continuado para el personal de compañías de seguros, reaseguros, capitalización y ahorro. La parte dispositiva es la siguiente:

Artículo 1o.—A partir del 15 de octubre próximo implántase el horario de trabajo continuado para el personal de las compañías de seguros, reaseguros, capitalización y ahorro.

Art. 2o.—El personal de las empresas mencionadas en el artículo precedente desempeñará sus funciones en jornadas máximas de siete horas, que serán reducidas a cuatro los días sábados, adaptándose al horario vigente en los establecimientos bancarios.

Art. 3o.—El artículo anterior no obliga a extender a siete horas diarias o a cuatro en su caso, las tareas personal de las empresas que en la actualidad cumplan jornadas menores o que en lo sucesivo quieran reducirlas.

Art. 4o.—La Secretaría de Trabajo y Previsión instituirá una comisión integrada por igual número de representantes de los empleados y de las empresas interesadas para que en el término de treinta días, a contar de la fecha de su constitución, proponga la reglamentación del presente decreto, la que proveerá las excepciones que correspondan en atención a circunstancias especiales.

Art. 5o.—Por el Ministerio del Interior se adoptarán las medidas pertinentes para que en las provincias y territorios nacionales las empresas referidas ajusten su funcionamiento a las prescripciones de este decreto.

Tradición Francesa

Duc de Saint Remy hereda y mantiene la tradicional calidad del champagne francés del siglo XVIII.
Dulce
Demi Sec
Sec - Brut
Champagne
DUC DE SAINT REMY
El champagne argentino perfecto
MAGLIONE GUTIERREZ y Cía.
Lima 1933 U.T.79 - 2801

CON VARIOS ACTOS SE CELEBRARÁ HOY EL DÍA DE LA RAZA

Un gran número de instituciones ofrecerán hoy fiestas de carácter extraordinario, organizadas para celebrar el Día de la Raza. Las comisiones vecinales han organizado, también, festejos populares, por lo que los vecindarios tendrán ocasión de variados motivos de esparcimiento. A continuación informamos de los actos organizados:

El programa municipal

De acuerdo con la resolución que el Departamento Ejecutivo dió a conocer por intermedio de la Secretaría de Cultura, realizaránse hoy diversos actos encaminados a expresar la adhesión de la Municipalidad a la celebración del Día de la Raza.

El intendente, teniente coronel Caccia, pronunciará a las 13 un discurso por Radio Municipal, y a las 16 habrá en el parque Lezama —avenida Almirante Brown y Martín García— un concierto sinfónico y coral y un espectáculo coreográfico, en los cuales intervendrán la Banda Municipal y artistas de los cuerpos estables del teatro Colón. A las 18 se iniciará un espectáculo musical y coreográfico en el teatro Colón, y habrá en el Museo Saavedra un acto cultural, durante el cual usará de la palabra el director del Museo de la Ciudad de Buenos Aires, Dr. Fernando Jáuregui, y será leído el poema "América", original del teniente coronel Caccia. A la misma hora, por otra parte, ofrecerá la Orquesta Municipal de Arte Popular un concierto en las calles Pedro Mendoza y Magallanes, donde está situada la plazoleta Vuelta de Rocha.

En los institutos de enseñanza dependientes de la Intendencia impartiéronse ayer clases alusivas a la fiesta, y fueron embanderados los edificios municipales y los monumentos a Cristóbal Colón, a España y al Cid Campeador.

Además, la Municipalidad oficializó, como fué anunciado, el programa celebratorio que organizó la Comisión Vecinal de Festejos Populares de Nueva Chicago, el cual comprenderá actos durante la mañana y la tarde, y la distribución gratuita de 5000 kilogramos de carne, donada por los expendedores de la Comisión Municipal de Venta de Carne.

Audición de Radio del Estado

La Dirección de Prensa y Afirmación Cultural de la Secretaría de Trabajo y Previsión ha preparado una audición extraordinaria en homenaje al Día de la Raza, que se efectuará hoy a las 19 por Radio del Estado en cadena de emisoras. Hará uso de la palabra el Dr. Manuel de Góngora, y actuará el bajo Horacio González Alisedo, del elenco del teatro Colón.

Fiestas populares en Barracas

Organizada por la Comisión de Festejos Populares de Barracas, se realizará hoy la celebración del Día de la Raza. A las 9.30, en la esquina de la calle Isabel la Católica y Pinzón, se realizará el homenaje de las damas de Barracas a la memoria de Isabel la Católica. Se colocará una ofrenda floral al pie de la placa que la recuerda, y hablará D. Belisario Roldán, hijo.

A las 10.30, en la plaza Colombia, se celebrará una misa de campaña oficiada en el altar levantado al pie del mástil de la bandera. Pronunciará luego una oración patriótica el cura párroco de Santa Lucía, presbítero Manuel J. Samperio. Previamente se realizará el solemne acto de enarbolar la bandera nacional en el mástil, con asistencia de autoridades civiles y eclesiásticas, alumnos primarios y secundarios, delegaciones de instituciones locales y familias de Barracas. Se cantará el Himno Nacional y se distribuirán banderitas argentinas a los asistentes.

A las 14.30 se inaugurará el patio de juegos infantiles en la plaza Vértiz, con asistencia de autoridades municipales, instituciones locales y vecindario.

A las 16 será ofrecido un vino de honor por la Comisión de Festejos Populares a las Milicias Infantiles Argentinas y a los Boys Scouts Argentinos de la Agrupación Dr. Manuel Augusto Montes de Oca, a los que les será entregado un banderín como reconocimiento por su participación en todas las ceremonias patrióticas y populares de Barracas. En este acto hará uso de la palabra el Sr. Orestes Ceccarelli.

A las 17.45, en la plaza Colombia, hará uso de la palabra el profesor Fausto J. Etcheverry.

A las 21.30 se realizará una fiesta campestre, con canciones y danzas nativas por el conjunto criollo de la Fábrica Argentina de Alpargatas.

Durante la tarde desfilarán jinetes con vestimentas gauchescas por las avenidas Montes de Oca y Martín García, y por las calles Isabel la Católica, España, Arzobispo Espinosa y Pinzón. La Comisión de Festejos Populares ha editado un cuadernillo con el programa de las ceremonias, copia del decreto firmado por el presidente Yrigoyen declarando fiesta nacional el Día de la Raza, y un poema alusivo, del que es autor el presbítero Manuel J. Samperio.

Comisión Popular de la Boca pro Celebración de Fechas Patrias e Históricas

Hoy a las 20 ofrecerá esta comisión un vino de honor para celebrar el Día de la Raza. La fiesta se realizará en el local de la calle Brandsen 567.

Festejos Populares en la sección 26a.

La Cancillería autorizó ayer a la Comisión pro Festejos Populares de la Sección 26ª de Policía de Barracas para izar hoy la bandera nacional, juntamente con la de los países latinos, durante los actos que se realizarán hoy con motivo del Día de la Raza.

Palacio de la Cultura Americana

En celebración del descubrimiento de América, el Palacio de la Cultura Americana ha organizado una transmisión radiotelefónica para hoy a las 17, la que estará a cargo del presidente de la institución, vicario general de la armada, monseñor Ricardo Luis Dillon.

Corporación Mitre

Esta entidad realizará en su local de la calle Alvarez Jonte 3176 un acto encaminado a celebrar el Día de la Raza, y que será iniciado a las 17, mediante la ejecución del Himno Nacional. Luego usarán de la palabra el presidente de la misma asociación de fomento, D. Euclides Fernández Barrán, y D. Javier Fernández, para aludir a la significación de la fecha, y habrá diversos números artísticos.

Biblioteca Estudiantil No. 4

Hoy a las 17.30 se realizará en el aula mayor de la Biblioteca Estudiantil No. 4, Ruiz Huidobro 2643, la fiesta conmemorativa del Día de la Raza, de acuerdo con el siguiente programa:

Himno nacional, "Evocación a América", "Zamba de los gauchos del Sur", por el coro de la escuela No. 13 del Consejo Escolar XV, dirigido por la profesora Ernestina Capdevila de Casa; recital poético por la Srta. Nelly Fadeux, y recital de canciones indoamericanas por el barítono Roberto Bouzo.

Club Archipiélago Canario

Para celebrar el Día de la Raza esta entidad ofrecerá hoy una fiesta de confraternidad argentino-canaria, en su sede social, Yerbal 2250. Los actos comenzarán a las 9, y a las 12.30 se servirá un almuerzo típico. A las 14.30 se desarrollará un programa formado por folías, isas y malagueñas, acompañadas por el conjunto de cuerdas Los Parranderos. Después, habrá una exhibición de perros amaestrados, con la dirección de un miembro de la colectividad, presentación de la tradicional lucha canaria y números artísticos, en los que colaborará el Centro Patria Portuguesa.

Centro Riojano-Español

Hoy a las 18.30 este centro celebrará el Día de la Raza con una reunión familiar. La fiesta se realizará en la sede social, Independencia 1071.

Sociedad Bolivariana

Esta institución ha resuelto expresar su más amplia adhesión a las fiestas con que será celebrado el Día de la Raza.

Círculo Mariano Moreno

Esta entidad ofrecerá hoy a las 18 un "cocktail-party" para celebrar el Día de la Raza. La fiesta se realizará en el Club Honor y Patria, Juncal 857.

Casa de Castilla

Esta entidad, con la Unión Andaluza, ofrecerá mañana a las 21.30 una fiesta dedicada a celebrar el aniversario del descubrimiento de América. El

HA MERMADO LA SIEMBRA DE LINO Y DE CEREALES

En el segundo cálculo de la superficie cultivada con cereales y lino en la campaña 1945-46, la Dirección de Estadística del Ministerio de Agricultura dice que el trigo ocupa 5.741.900 hectáreas; el lino, 1.828.300; la avena, 1.660.700; la cebada, 943.800, y el centeno, 1.458.100 hectáreas.

Establece el informe presentado por la dependencia citada las diferencias que registra esta segunda estimación respecto al primer cálculo y consigna las cifras de la distribución de los cultivos de las cuales las correspondientes al trigo y al lino son como sigue:

Trigo: en Buenos Aires, 2.265.300 hectáreas; Santa Fe, 864.200; Córdoba, 1.944.200; Entre Ríos, 270.500; La Pampa, 369.400; otras provincias y territorios, 28.300 hectáreas.

Lino: en Buenos Aires, 506.700 hectáreas; Santa Fe, 484.400; Córdoba, 314.400; Entre Ríos, 516.300; La Pampa, 4100; otras provincias y territorios, 2400 hectáreas.

Recuerda, finalmente, la dependencia mencionada que en el año agrícola 1944-45, fueron cultivadas 6.232.500 hectáreas de trigo, 1.995.900 de lino, 2.011.000 de avena, 760.500 de cebada y 1.614.600 hectáreas de centeno.

Inventos en los Estados Unidos

Asesoramos a los dueños de Patentes Norteamericanas que deseen inscribirse en el Registro de la Oficina de Patentes de los Estados Unidos, de reciente creación oficial, destinado a ponerlos en contacto con los interesados en explotar o adquirir sus inventos

ESTUDIO LEMOINE
Inventos y Marcas
Rivadavia 550

SELECCION GRIMOLDI
DIPLOMATICUS
PARA LA ARISTOCRACIA DE TODOS SUS PASOS

8701 - Plantillado, becerro costura bis a bis, color $ 30.80, negro. $

EL EJERCICIO DE LA PROFESIÓN MÉDICA FUÉ REGLAMENTADO

En acuerdo general de ministros el Poder Ejecutivo dictó un decreto por el cual se crea el Estatuto de los Profesionales del Arte de Curar. Los profesionales comprendidos en el mismo son los mencionados en los artículos del título I, que dice lo siguiente:

"Artículo 1o.—El presente decreto regirá las condiciones de trabajo de los profesionales enumerados en el artículo siguiente, cuando prestaren servicio en forma permanente, bajo la dependencia de alguna de las instituciones que se expresan a continuación: a) hospitales, colonias hogares, asilos, instituciones, dispensarios, asistencia pública y, en general, todo establecimiento asistencial similar a los expresados, ya sea dependiente o que reciba subvención directa o indirecta del Estado, de las provincias o de las municipalidades, y b) hospitales de colectividades, sanatorios, clínicas y cualesquiera otros establecimientos asistenciales o servicios generales de carácter particular o privado.

"Art. 2o.—Quedan comprendidos en las disposiciones del presente decreto-ley los siguientes profesionales: a) médicos, médicos cirujanos, doctores en medicina y cirugía y los equivalentes expedidos por las universidades nacionales; b) doctores en odontología, odontólogos y dentistas y los equivalentes expedidos por las universidades nacionales y c) farmacéuticos, doctores en química y farmacia y doctores en bioquímica y farmacia y los equivalentes expedidos por las universidades nacionales".

Régimen de trabajo de los profesionales

En otras partes del articulado se considera el régimen de trabajo de los profesionales, la estabilidad y se dispone que éstos sólo podrán ejercer hasta dos cargos, de cualquiera naturaleza, siempre que no hubiere incompatibilidad horaria, y en cuanto a escalafones expresa:

"Los ingresos, calificaciones y ascensos de los profesionales se harán de acuerdo con los siguientes escalafones:

"Para médicos: a) médico ayudante, b) médico auxiliar, c) médico oficial, d) médico mayor, e) médico jefe y f), director de 1a., 2a. y 3a. categoría.

"Para odontólogos: a) odontólogo ayudante, b) odontólogo auxiliar, c) odontólogo oficial, d) odontólogo mayor, e) odontólogo jefe y f) odontólogo director de instituto.

"Para farmacéuticos: a) farmacéutico auxiliar, b) farmacéutico mayor, c) farmacéutico subjefe de 1a., 2a. y 3a. categoría, d) jefe de 1a., 2a. y 3a. categoría y e) farmacéutico inspector.

"Para los laboratorios, sean médicos, doctores en bioquímica y farmacia u odontólogos, regirá el escalafón de médicos hasta el inciso e) inclusive".

Ingreso y promociones

Tiene el estatuto disposiciones sobre el ingreso a las instituciones comprendidas en su primer artículo, y sobre calificaciones y ascensos establece:

"Las instituciones comprendidas en el inciso a) del artículo 1o. constituirán, dentro de los 90 días de la vigencia del presente decreto-ley, una junta de calificación para cada una de las ramas de las ciencias médicas — Medicina, Odontología y Farmacia — encargadas de confeccionar los cuadros de promociones. Cuando varios establecimientos dependieran de una misma institución o autoridad, se constituirá una junta calificadora central encargada de confeccionar la lista de calificación.

"Las juntas estarán constituidas por un profesional de cada uno de los grados del escalafón, los cuales durarán dos años en sus funciones y no podrán ser designados sino con un intervalo de un período".

Luego fija la labor de las juntas calificadoras, los cuadros y promociones que deberán preparar sobre capacidad, aptitudes especiales y antigüedad, títulos, antecedentes, trabajos, listas de candidatos para las vacantes que se vayan produciendo y ascensos en los respectivos escalafones.

Con respecto al régimen proporcional de trabajo, el estatuto contiene las siguientes disposiciones:

"Las instituciones a que se refiere el artículo 1o. deberán contar con el siguiente personal de profesionales: a) Un médico, por cada diez camas o fracción mayor de cuatro cuando se trate de enfermos internados. b) Para consultorios externos, en la atención de enfermos de primera y segunda vez, un médico para quince enfermos o fracción mayor de siete por día. c) Para exámenes radiológicos y radiográficos, un médico para veinte exámenes o fracción mayor de nueve por día. d) Para análisis clínicos de laboratorio, un médico, un odontólogo, un doctor en bioquímica y farmacia, según los casos, para veinte análisis o fracción mayor de nueve por día. e) Para análisis anátomo-patológicos, un médico o un odontólogo, según los casos, para quince análisis o fracción mayor de cinco por día. f) Para servicios de internación de tuberculosos evolutivos, un médico para quince enfermos o fracción mayor de cinco. g) Para servicios de internación de alienados, leprosos, tuberculosos u otras afecciones crónicas de atención similar, un médico hasta sesenta enfermos o fracción mayor de diez. h) Para enfermos internados, un odontólogo hasta setenta camas o fracción mayor de treinta. i) Para consultorios externos (excelencia), en atención de enfermos de primera y segunda vez, un odontólogo hasta quince enfermos atendidos o fracción mayor de siete. j) Para consultorios externos de asistencia integral (ortodoncia, prótesis, operatoria dental, radiología, cirugía y paradentosis), un odontólogo hasta ocho personas o fracción mayor de cuatro atendidas por día. k) Para servicios de internación de enfermos crónicos, un odontólogo hasta doscientas cincuenta camas. l) Para enfermos internados, un farmacéutico hasta veinte fórmulas magistrales o fracción mayor de diez por día. ll) Para la atención del despacho externo, un farmacéutico hasta cincuenta fórmulas magistrales o fracción mayor de diez por turno.

"Cada servicio, además del personal a que se refieren los incisos de este artículo, deberá tener a su frente un jefe".

Para los médicos, odontólogos y farmacéuticos regirá un horario de cuatro horas diarias continuas como máximo, en un solo turno y en el mismo servicio, rigiendo el mismo horario para las especialidades de internación. Los jefes de farmacia prestarán servicios durante treinta y tres horas semanales, distribuidas según mejor convenga al servicio.

Fijación de sueldos

Con referencia al régimen de sueldos, el estatuto contiene estas disposiciones:

"Artículo 28.—A los efectos de la determinación de los sueldos mínimos correspondientes a cada una de las categorías del escalafón, las instituciones a que se refiere el artículo 1o., inciso a), dividense en cuatro categorías.

"Art. 29.—Serán considerados establecimientos de primera categoría: a) La Dirección Nacional de Salud Pública, Correos y Telecomunicaciones, Obras Sanitarias de la Nación, Cuerpo Médico Escolar, Yacimientos Petrolíferos Fiscales, las diferentes Cajas de Previsión, Jubilaciones y Pensiones, las instituciones autárquicas, los consejos de Higiene provinciales, las municipalidades y toda otra institución subvencionada por el Estado, b) Los hospitales nacionales, provinciales, municipales y subvencionados por el Estado, que tengan más de doscientas cincuenta camas, c) Las colonias, hogares y asilos con más de quinientos internados.

"Art. 30.—Serán considerados establecimientos de segunda categoría: a) Los hospitales nacionales, provinciales, municipales y subvencionados por el Estado, que tengan más de noventa camas, b) Las colonias, hogares y asilos con más de trescientos cincuenta internados.

"Art. 31.—Serán considerados establecimientos de tercera categoría: a) Los hospitales nacionales, provinciales, municipales y subvencionados por el Estado, que tengan más de treinta camas, b) Las colonias, hogares y asilos con más de ciento ochenta internados.

"Art. 32.—Serán considerados establecimientos de cuarta categoría: a) Los hospitales nacionales, provinciales, municipales y subvencionados por el Estado que tengan menos de treinta camas, y b) las colonias, hogares y asilos que tengan menos de ciento ochenta internados.

"Art. 33.—Los establecimientos de primera categoría, comprendidos en el artículo 29, deberán pagar a los profesionales los sueldos mínimos que se fijan en los artículos siguientes".

Para los médicos se establece la siguiente escala de sueldos mínimos:

"a) Médico ayudante, auxiliar 1o., $ 375, y ascenso automático, auxiliar principal, 400; b) médico auxiliar, auxiliar mayor, 450, y ascenso automático, oficial 9o., 500; c) médico oficial, oficial 8o., 550, y ascenso automático, oficial 7o., 600; d) médico mayor, oficial 6o., 650, y ascenso automático, oficial 5o., 700; e) médico jefe, oficial 4o., 750; ascenso automático, oficial 3o., 800, y ascenso automático; oficial 2o., 850, y f) médico director de 3a., oficial 1o., 900; médico director de 2a., oficial principal, 950, y médico director de 1a., oficial mayor, 1000.

"El médico director no podrá desempeñar otro cargo técnico dentro del establecimiento".

Para los odontólogos regirá la siguiente escala de sueldos mínimos:

"a) Odontólogo ayudante, auxiliar 1o., $ 375, y ascenso automático, auxiliar principal, 400; b) odontólogo auxiliar, auxiliar mayor, 450, y ascenso automático, oficial 9o., 500; c) odontólogo oficial, oficial 8o., 550, y ascenso automático, oficial 7o., 600; d) odontólogo mayor, oficial 6o., 650, y ascenso automático, oficial 5o., 700; e) odontólogo jefe, oficial 4o., 750; ascenso automático, oficial 3o., 800, y ascenso automático; oficial 2o., 850, y f) odontólogo director del instituto, oficial 1o., 900".

Para los farmacéuticos, la escala es esta:

"a) Farmacéutico auxiliar, auxiliar 1o., $ 375, y ascenso automático, auxiliar principal, 400; b) farmacéutico mayor, auxiliar mayor, 450, y ascenso automático, oficial 9o., 500; c) farmacéutico subjefe de 3a., oficial 8o., 550; d) farmacéutico subjefe de 2a., oficial 7o., 600; e) farmacéutico subjefe de 1a., oficial 6o., 650; f) farmacéutico jefe de 3a., oficial 5o., 700; g) farmacéutico jefe de 2a., oficial 3o., 800; h) farmacéutico jefe de 1a., oficial 1o., 900, e i) farmacéutico inspector, oficial mayor, 1000".

Rigen las disposiciones siguientes para los establecimientos de segunda, tercera y cuarta categoría:

"Art. 37.—Los establecimientos de segunda categoría comprendidos en el artículo 30 deberán pagar los sueldos mínimos que fijan en el artículo siguiente.

"Art. 38.—a) Médicos: hasta el grado de médico jefe (inciso e), $ 750, con funciones de director; b) odontólogos: hasta el grado de odontólogo jefe (inciso e), $ 750; c) farmacéuticos: hasta el grado de farmacéutico jefe de 3a., (inciso f), $ 700.

"Art. 39.—Para los establecimientos de tercera categoría comprendidos en el artículo 31, se fijan los siguientes sueldos mínimos: a) médicos: hasta el grado de médico oficial (inciso c), $ 600, desempeñando este último grado con funciones de jefe o director; b) odontólogos: hasta el grado de odontólogo oficial (inciso e), $ 600, desempeñando este último grado con funciones de jefe; c) farmacéuticos: hasta el grado de subjefe de primera (inciso e), $ 650, desempeñando este último grado con categoría de jefe.

"Art. 40.—Para los establecimientos de cuarta categoría, comprendidos en el artículo 32, se fijan los siguientes sueldos mínimos: a) Médicos: hasta el grado de auxiliar (inciso b), $ 450, desempeñando este último cargo con funciones de jefe o director; b) odontólogos: hasta el grado de auxiliar (inciso b), $ 450, desempeñando este último cargo con funciones de jefe; c) farmacéuticos: hasta el grado de mayor (inciso b), $ 450, desempeñando este último cargo con funciones de jefe".

Contiene el decreto otras disposiciones sobre la determinación de sueldos y una donde establece que los sueldos mínimos fijados en el mismo, no modifican sueldos superiores que tengan los profesionales a la vigencia del mismo, los cuales serán mantenidos.

Sobre sueldos inferiores y mutualidades figuran estas disposiciones:

Las mutualidades

"A partir de la vigencia del presente decreto-ley, los sueldos que percibieren los profesionales, inferiores a los establecidos en las escalas respectivas, quedarán aumentados automáticamente, de acuerdo con las expresadas escalas, con excepción de las entidades que deban redistribuir íntegramente su personal, en cuyo caso deberán dar cumplimiento a los sueldos mínimos dentro de los noventa días de promulgado el presente decreto-ley. Las mutualidades, dado su carácter de bien público, quedan excluídas de las disposiciones de este estatuto en lo que a escalafón y sueldo se refiere. Las condiciones de ingreso, escalafón y sueldo de los profesionales del arte de curar que presten servicio en las entidades mutualistas, serán establecidas en cada caso por una comisión tripartita constituída por igual número de representantes de la Secretaría de Trabajo y Previsión, de los empleadores y de las entidades profesionales correspondientes".

Descanso anual

El descanso anual está así legislado:

"Los profesionales comprendidos en el presente decreto-ley gozarán de un período continuado de descanso anual remunerado de acuerdo a los siguientes plazos: a) diez días hábiles, cuando la antigüedad en el servicio no sea mayor de cinco años; b) quince días hábiles, cuando la antigüedad, siendo mayor de cinco años, no excediera de diez; c) veinte días hábiles, cuando la antigüedad sea mayor de diez años y no excediera de veinte, y d) treinta días hábiles, cuando la antigüedad sea mayor de veinte años, pudiéndose dividir en dos períodos de quince días.

Otras disposiciones

Finalmente, el estatuto considera los casos de accidentes, enfermedad y las penas para el incumplimiento de sus disposiciones, las que son declaradas de orden público. Las escalas de sueldos establecidas se irán aplicando gradualmente a medida que la situación financiera lo permita en el orden nacional, a juicio del Ministerio de Hacienda y al de sus respectivos ministerios, secretarías u organismos pertinentes en el provincial o municipal. Entretanto, será implantado el sueldo mínimo de 375 pesos y el correspondiente escalafón y escala de sueldos reducidos, siempre que se cuente con crédito a ese fin.

EN LA CAPITAL HAY DESDE HOY 50 COMISARIAS

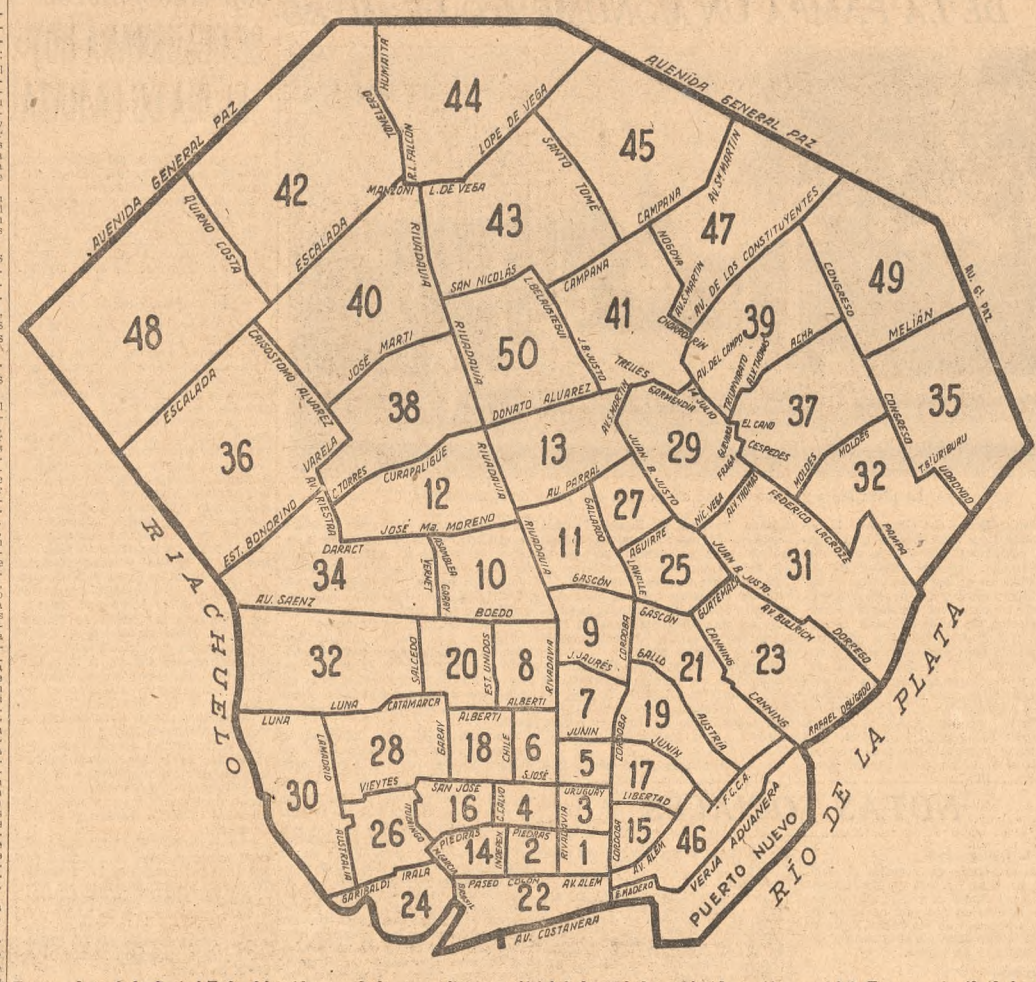

En este plano de la Capital Federal ha sido trazada la nueva división policial de la ciudad, establecida por decreto del P. E. y que rige desde hoy

EL NUEVO MINISTRO DE GUERRA PRESTÓ AYER JURAMENTO

(Continuación de la 1a. pág., 5a. col.)

neral Guglielmone insistió entonces en que la decisión que se adopte será la que más convenga al país. Con sostenidos aplausos fueron recibidas estas palabras, retirándose poco después todos los militares y marinos reunidos en la institución.

Una manifestación

La mayor parte del público que había concurrido a la plaza San Martín formó luego una columna y, luego de proveerse de una bandera patria, se encaminó por Florida hasta Corrientes sin ser molestada por la policía hasta llegar a esta esquina. Pero al doblar por Corrientes aparecieron las camionetas de la guardia de infantería y los agentes de este cuerpo procedieron a disolver la columna, tornándose más violenta su acción cuando se encontraron con los manifestantes que se hallaban en las proximidades del obelisco. Algunos grupos continuaron, sin embargo, con la expresión de sus anhelos cívicos.

La secretaría del Ministerio de Guerra

El general Avalos ha dispuesto que las funciones de jefe de la secretaría del Ministerio de Guerra, que hasta ayer eran desempeñadas por el coronel Franklin Lucero, estén a cargo interinamente del teniente coronel Ramón S. Narvaja.

Aceptóse la renuncia del director de Correos

Trascendió también que había sido aceptada la renuncia del director general de Correos y Telecomunicaciones, Sr. Nicolini, nombrándose en su reemplazo al coronel Francisco N. Rocco.

Terminaban las actividades de la Casa de Gobierno en esa forma —si bien se supo luego que a medianoche sería entregado en el Ministerio del Interior el decreto convocando a elecciones— y, entretanto, realizábase en el Círculo Militar una reunión de numerosos representantes del cuadro de jefes y oficiales.

Secretario de Trabajo y Previsión

Dióse a conocer anoche el nombramiento del oficial mayor de la Presidencia, D. Juan Fentanes, para el cargo de secretario de Trabajo y Previsión, con carácter interino. Mañana será puesto en posesión del cargo por el presidente de la República.

Fué designado nuevo director de Correos y Telecomunicaciones

Por el Ministerio del Interior se dió a conocer un decreto designando director general de Correos y Telecomunicaciones, con carácter interino, al teniente coronel Francisco N. Rocco, quien será puesto en posesión del cargo hoy a las 11.

INFORMACIÓN GENERAL

Día de la Madre Cristiana

Hoy a las 18 el Club Argentino de Mujeres realizará un acto en celebración del Día de la Madre Cristiana. La conferencia alusiva estará a cargo de la Srta. Hortensia Margarita Raffo, y a continuación D. Federico Hotón presentará el Coro Polifónico del Club Argentino de Mujeres, que dirige la Srta. Jacinta Bartomeu, que interpretará selectos números clásicos y modernos.

Demostración al Dr. Pablo Negroni

Con motivo de habérsele otorgado el segundo premio municipal por la Comisión Nacional de Cultura, un grupo de profesionales y amigos obsequiará al Dr. Pablo Negroni con un banquete que se servirá el viernes próximo a las 21 en el Alvear Palace Hotel. Se reciben adhesiones por los teléfonos 93-2329 y 71-8686.

Asociación de Padres del Colegio Ward

Esta entidad ofrecerá hoy una fiesta campestre en los jardines del Colegio Ward, sito en Ramos Mejía. Este acto tradicional será dedicado a la victoria de las Naciones Unidas, y ha sido especialmente invitado el encargado de negocios de los Estados Unidos, señor John Cabot.

En memoria de D. José Luis Cantilo

En ocasión de cumplirse el primer aniversario de la muerte de D. José Luis Cantilo, el directorio y el personal técnico-administrativo de la S. A. Fuerte Sancti Spiritu, le rindieron ayer un homenaje, colocando una placa en el mausoleo que guarda sus restos en el cementerio del Norte. En ese acto hizo uso de la palabra el vicepresidente de la institución, D. Juan C. Campion.

Demostración al Dr. Braulio Moyano

Con motivo de haberse otorgado al Dr. Braulio Moyano el premio nacional de medicina, mañana le ofrecerá una comida el Centro Puntano. La fiesta se realizará a las 21 en el Círculo Universitario de Buenos Aires, Viamonte 1560. Las adhesiones se reciben en la Avenida de Mayo 676, segundo piso, U. T. 33-3846.

Cumple 75 años una empresa

Con motivo de cumplir el 75o. aniversario de su fundación, la casa Ottonello Hermanos y Cía. hará oficiar hoy una misa en la iglesia de Nuestra Señora de Balvanera, de acción de gracias y en memoria de los socios, empleados y obreros fallecidos. Mañana, en el local que ocupan sus talleres, Matheu 1765, los directores de la empresa entregarán plaquetas y medallas al personal que ha cumplido más de 25 años de servicios en la casa.

Comunicaciones telegráficas con Italia

La Transradio Internacional informa que a partir de ayer se ha restablecido el servicio de comunicaciones telegráficas directas entre la Argentina e Italia.

Escuela Argentina Modelo

En la Catedral Metropolitana recibieron ayer su primera comunión cien alumnos de la Escuela Argentina Modelo, acompañados por sus familias y condiscípulos. Ofició la misa monseñor Solari, y durante el transcurso de la misma el coro del instituto interpretó un programa de música religiosa. Al final de la misa los alumnos renovaron los votos del bautismo. Después, en el local de la escuela, el director del establecimiento, Dr. Carlos María Biedma, ofreció un desayuno a los alumnos y familias.

Viaje del presidente de las Sociedades Francesas de Chile

Por vía aérea se ausentó ayer para Chile D. André Piraud, presidente de las Sociedades Francesas de dicho país.

Turnos de Farmacias

Informa la Dirección Nacional de Salud Pública que hasta tanto pueda formular las nuevas listas de turno adecuándolas a las secciones policiales de reciente creación, se mantendrá la distribución de farmacias que rige desde el 1o. de julio último.

Transmisión de la BBC

El servicio latinoamericano de la BBC de Londres anuncia para hoy, de 22.45 a 23 (hora argentina) un programa titulado "Elogio de la España del Rey Sabio", que será recitado por la artista chilena María Maluenda y presentado por el profesor Moreno Báez. Esta transmisión será irradiada en las siguientes frecuencias: GRV 12.04 megaciclos (24.92 metros); GRI 9.41 (31.88) y GWN 7.28 (41.21).

Dobermann Pinscher Club Argentino

Ha sido postergada para una fecha que se fijará oportunamente la exposición organizada por el Dobermann Pinscher Club Argentino, que debía realizarse el domingo próximo.

Homenaje póstumo

La subcomisión de cultura y biblioteca del Club Cultural y Deportivo Resurgimiento concurrirá hoy a las 10 al cementerio de la Recoleta para rendir homenaje a la memoria de Da. María Luisa Iribarne de Ortiz. Con su nombre se designará también la biblioteca de la institución, motivo por el cual se realizará a las 20.30 un acto cultural y artístico.

En favor de niños de Austria

Nuevas noticias, procedentes de Suiza, llegadas al subcomité austriaco de la sección argentina de la Unión Internacional de Socorro a los Niños expresan que es gravísima la situación de 150.000 niños de diversas nacionalidades que se hallan actualmente en Austria. Con ese motivo, el subcomité citado reitera su pedido de donaciones, las que pueden hacerse efectivas en el local de la calle Belgrano 1929, de 15 a 17.30 y los sábados de 9.30 a 12.

Misa por el resurgimiento de Italia

El domingo a las 9, en la iglesia Mater Misericordiae, Moreno 1869, se oficiará una misa por el resurgimiento de Italia. Durante la misma se efectuará una colecta para ayudar a los niños necesitados. Organiza la ceremonia el Comité pro Niños de Italia.

Liga Argentina de Entidades Mutualistas

Esta institución ha invitado a las asociaciones a ella adheridas y al público en general para el acto de clausura de la exposición de productos elaborados en la farmacia de la Asociación Obrera de Socorros Mutuos. El acto tendrá efecto mañana a las 14.30 en la calle Belgrano 2630.

Las escolanías salesianas ofrecerán un concierto sacro

El 18 del actual a las 18, en la basílica de San Carlos, las escolanías salesianas de Bernal, Ramos Mejía y Pío IX ofrecerán un concierto sacro, bajo la dirección del Pbro. Francisco A. Lambruschini. Los números de órgano serán interpretados por los maestros salesianos Martín Cazzaniga, Adolfo Anastasio y el director citado.

Con un importante cargamento de carbón llegará hoy a ésta el vapor argentino Río Salado

En viaje de regreso de Pensacola y después de haber sido puesto en libre plática en la rada exterior, amarrará hoy en la dársena E de Puerto Nuevo el vapor argentino Río Salado, de la Flota Mercante del Estado. Transporta un cargamento de 10.086 toneladas de combustible sólido, consignado a la Compañía Argentina de Electricidad.

Con destino a Río Gallegos y puertos de la costa patagónica, zarpó en la mañana de ayer de la Dársena Norte el vapor Río Santa Cruz. Conduce un crecido número de pasajeros, carga general y correspondencia.

Rebaja de fletes para diversos productos

La Comisión Asesora de Coordinación del Tráfico Marítimo informa que a partir del 15 del actual regirán rebajadas las tarifas de fletes en vigencia para el transporte de aceites, entre puertos argentinos y de América, excluyendo los de los Estados Unidos, Panamá, Brasil, Uruguay, Perú y Chile, y Buenos Aires, Africa del Sur, Puerto Lourenço Marques e India.

Desde la fecha citada gozará también de idéntica franquicia el flete para gelatina y jabón, que actualmente figura en las tarifas "Puertos argentinos-puertos de América", excluyendo los de los Estados Unidos, Panamá, Brasil, Uruguay, Perú y Chile.

El tráfico marítimo entre Noruega y la Argentina

La Agencia Marítima Basal, S. A., informa que la empresa naviera Den Norske Syd-Amerika Linje, que fué obligada a suspender sus servicios entre Noruega y la Argentina en 1940, ha reanudado los mismos con la salida desde Oslo al Río de la Plata del vapor Nyrhorn. A esta embarcación le seguirán las motonaves Norma y Pará, que antes de la guerra se encontraban afectadas a la ruta entre el nombrado puerto y el de Buenos Aires.

Por su parte, la Westfal-Larsen Company Line restablecerá también sus servicios con el buque motor Hereranger, que arribará al puerto de esta capital a principios del mes próximo. La Thor Line incorporará próximamente en la línea entre Río de Janeiro y Buenos Aires a la moderna motonave Pacific Express, que puede desarrollar una velocidad de 18 nudos.

En diciembre llegará a ésta el buque motor Tatra, de la Wilhelmsen Line, que cargará frutos del país y productos de frigorífico.

La Agencia Marítima Basal, S. A., anuncia, asimismo, que en breve serán incorporadas otras embarcaciones a las nombradas líneas, con lo cual quedarán los servicios a cargo de las mismas totalmente normalizados.

Son agasajados los escolares de la zona de Nahuel Huapí

Los escolares de la zona de Nahuel Huapí, que visitan esta capital por iniciativa de la administración nacional de Parques Nacionales, hicieron ayer un homenaje a San Martín, colocando una palma de flores en el mausoleo de la Catedral. Después de visitar el templo, los turistas se trasladaron el Museo del Cabildo y de la Revolución de Mayo, en donde recorrieron las diversas salas, recibiendo explicaciones del personal del mismo.

Más tarde los escolares hicieron una visita al intendente municipal y al ministro de Justicia e Instrucción Pública.

A las 13.15 partieron para Luján, con el fin de visitar la basílica y el Museo Colonial e Histórico.

Hoy participarán de los actos en celebración del Día de la Raza.

REAJUSTARON LOS SERVICIOS DEL M. DE AGRICULTURA

Por un decreto firmado en acuerdo de ministros, el Poder Ejecutivo aprobó el reajuste de servicios del Ministerio de Agricultura, que —según se informó ayer en ese departamento— comprenderá, aparte de la secretaría del ministro, una subsecretaría como órgano inmediato del titular: cuatro direcciones generales, de Agricultura, Ganadería, Investigaciones y Vida Rural, y ocho direcciones que dependerán directamente de la subsecretaría y que son: de Administración, Asuntos Jurídicos, Defensa Nacional, Estadística, Forestal, Informaciones y Tierras, y dos corporaciones, la Nacional de Olivicultura y la Corporación para la Producción de Caucho Vegetal.

La transferencia de distintas reparticiones y servicios a otros ministerios o secretarías de Estado, dice también la información suministrada, ha alterado la concepción integral y el criterio de organización de los servicios del Ministerio de Agricultura. Ello impone la reordenación de los servicios existentes con el propósito de obtener la mayor armonía en las tareas comunes y la mejor eficiencia en el cumplimiento de las finalidades específicas que conciernen a dicho departamento. Se agrega que deben, además, introducirse aquellas modificaciones que la experiencia recogida en la aplicación del decreto No. 15.317, de fecha 27 de noviembre de 1944, por el cual se aprobó la reorganización total del aludido ministerio, señala como indispensable para asegurar el cumplimiento de los fines expuestos, sin que ello importe aumentar los créditos autorizados por el vigente presupuesto general de la Nación.

Según el decreto, las direcciones estarán integradas en la siguiente forma: de la Dirección General de Agricultura dependerán las direcciones de Agronomías Regionales, Cerealeo, Lino y Forrajes, Cultivos Especiales y Lucha contra las Plagas; de la Dirección General de Ganadería, las direcciones de Avicultura y Especies Menores, de Inspección de Carnes y Derivados, de Lanas, de Lechería, de Patología Animal, de Piscicultura, Pesca y Caza Marítima, de Sanidad Animal y de Zootecnia; de la Dirección General de Investigaciones, los institutos de Botánica, Economía Agraria, Fitotecnia, Ingeniería Rural, Microbiología Agrícola, Sanidad Vegetal y Suelos y Agrotecnia y la Dirección de Estaciones Experimentales, y de la Dirección General de Vida Rural, las direcciones de Enseñanza Extensiva, Escuelas Agrícolas y Política Social Agraria.

Las funciones correspondientes a cada una de las reparticiones serán determinadas en detalle por la reglamentación que el Ministerio de Agricultura proyectará y someterá al Poder Ejecutivo para su aprobación. También el citado departamento proyectará oportunamente la modificación del presupuesto actual, sin exceder los totales existentes, es decir, que no se aumentará el monto del aludido presupuesto.

Los cargos de directores generales y de directores de las reparticiones mencionadas serán provistos mediante la designación de funcionarios del ministerio, quienes los ejercerán con las remuneraciones que tienen asignadas en el presupuesto para el año actual.

Inaugurará en San Isidro una oficina la Unión Telefónica

La Unión Telefónica inaugurará el próximo lunes una oficina comercial en San Isidro, en la calle Cosme Beccar 239, frente a la estación del Ferrocarril Central Argentino.

Estará destinada a la atención de todo asunto relacionado con el servicio telefónico en San Isidro, Acassuso, Boulogne y Martínez, atendiéndose en la misma los pedidos de cambio de domicilio, cobros, figuraciones en la guía, etc.

Cuenta además la oficina con una cabina para servicio público, desde la cual se podrán establecer comunicaciones con cualquier abonado de dicha empresa y de las restantes del país y del extranjero, poseyendo también un teléfono del tipo denominado "monedero", para las llamadas que se cursen dentro del radio de la Capital Federal y sus suburbios.

¿Acido úrico?

Una acción eficiente de los riñones, que asegure la correcta eliminación de los desechos que produce el organismo, es indispensable para gozar de buena salud.

Las Píldoras De Witt son diuréticas, es decir, favorecen la eliminación urinaria, a la vez que ejercen una suave acción antiséptica en el aparato urinario.

En frascos de 40 y 100 píldoras.

PILDORAS DeWITT

VINO de MISA "NAVIDAD" (PUREZA GARANTIDA)

Elaborado con uvas moscatel seleccionadas de San Juan

$17.- DOC. DE BOT. DE LITRO

EN CAJON $ 1.50 RECARGO POR DOC.

ENRIQUE DELUCCHI E HIJO

N. OROÑO 2463-65 - BUENOS AIRES

U. T. 59 Paternal 3595

12 de OCTUBRE

DIA DE LA RAZA Y ANIVERSARIO DE LAS PIPAS y BOQUILLAS Crisol

Inspiradas en el deseo de forjar una raza fuerte, fueron creadas las Pipas y Boquillas "Crisol" para protección de todos los fumadores de este Gran Pueblo Americano.

Colabore con nuestro ideal protegiéndose al fumar; use siempre las legítimas Pipas y Boquillas Crisol

Fabricantes: ARBOTTO, GUZZINI y Cía. (S. R. Lda. Cap. $ 125.000) LIMA 913 - Bs. As.

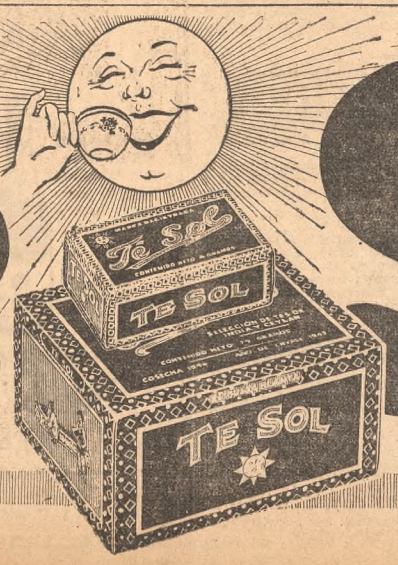

El Club Italiano iniciará hoy la primera de las tres fiestas de ayuda a Italia

Esta tarde se realizará en la sede del Club Italiano, Rivadavia 4731, la primera de las fiestas preparadas para la ayuda a Italia, por intermedio del comité auxiliar de la Cruz Roja Argentina.

Hoy y mañana se desarrollarán variados programas artísticos y baile.

Mañana de las 16.30 a las 3 habrá teatro por secciones y baile. A las 21 se servirá la cena de beneficencia con un desfile de modelos. En la fiesta habrá un intervalo artístico en el cual actuará la soprano del teatro Colón, Delia Rigal.

En los programas artísticos preparados tomarán parte los intérpretes del Teatro Lírico Sintético de la Ciudad de Buenos Aires, Franca Boni con su compañía de operetas, la bailarina Carmen Aragón y otros caracterizados artistas.

MOVIMIENTO GREMIAL

Gestión de comerciantes minoristas de calzado

La Cámara Comercial del Calzado (ex Asociación Comerciantes en Calzado y Afines) envió una nota al presidente de Yacimientos Petrolíferos Fiscales, para exponerle el anhelo de los comerciantes minoristas de ese ramo en el sentido de lograr que el cierre de los negocios con venta al público se efectúe a las 19.30, ya que con el horario en vigor termina a una hora temprana, si se considera el adelanto de la hora.

Asociación Juventud de Devoto

Continuando con la serie de festejos preparados por la Asociación Juventud de Devoto para celebrar el Día de la Raza, esta institución ofrecerá un almuerzo en el restaurante de la avenida Francisco Beiró y Chivilcoy, hoy a las 12.30.

Asociación Mutual de Empleados de la Negra

Esta entidad ofrecerá hoy a las 18 una reunión social para celebrar el Día de la Raza. La fiesta se realizará en el salón de la calle Cangallo 1362.

Familia Genovesa

Esta entidad celebrará hoy el 453o. aniversario del descubrimiento de América. Con ese propósito, en el monumento de Cristóbal Colón dedicará una corona de laureles al descubridor.

Club Social y Deportivo General Balcarce

La entidad del epígrafe, con sede en la calle Balcarce 1280, ha organizado una serie de actos con motivo del Día de la Raza. Comenzarán los mismos con la colocación de una ofrenda floral a Cristóbal Colón, en su monumento. Luego, frente al local arriba citado se ejecutará el Himno Nacional y será desarrollado un programa de juegos atléticos, números de gimnasia y reparto de obsequios.

Fiestas anunciadas para hoy

Se realizarán hoy las siguientes reuniones culturales, artísticas y sociales:

Club Italiano, baile, a las 18, en Rivadavia 4731.

Círculo I Trovatori, baile, a las 19, en su sede social de Vicente López.

Club de Gimnasia y Esgrima de Villa del Parque, baile, a las 20, en Tinogasta 3455.

Club Archipiélago Canario, fiesta típica, desde las 10, en Yerbal 2250.

Centro Región Leonesa, almuerzo, a las 12.30, y baile, a las 18, en Humberto I 1362.

Centro Numancia, baile, a las 18.30, en Independencia 1071.

Club Social San Bernardo, almuerzo, a las 11, en Corrientes 5432.

Círculo Mariano Moreno, aperitivo, a las 18, en Juncal 857.

Corporación Mitre, festival y baile, a las 17, en Alvarez Jonte 3176.

Sociedad Mondofiedo y Distritos, almuerzo, a las 12.30, y baile, a las 16, en San José 224.

Comisión Popular de la Boca, vino de honor, a las 20, en Brandsen 567.

Centro Juventud Asturiana Siero y Noreña, festival artístico y baile, a las 17.30, en Solís 475.

Centro Provincianos Unidos, festival artístico y baile, a las 18, en Pedernera 263.

Boston Social Club, baile, a las 16, en Cangallo 2535.

Club Metropol, baile, a las 18, en Rodríguez Peña 361.

acto, que será dedicado a las repúblicas americanas, se realizará en la sede social, Sáenz Peña 538.

SERÁ INAUGURADA HOY LA TEMPORADA EN MAR DEL PLATA

Mar del Plata, 11. — El entusiasmo despertado en todos los círculos por la inauguración oficial de la temporada veraniega se traduce en un movimiento auspicioso para el balneario.

Afluye a la ciudad gran número de turistas, y en las últimas horas de la tarde llegaron la familia del interventor federal, Sr. Reales; los secretarios de Gobierno, de Hacienda y de Obras Públicas con sus familias respectivas; el secretario general de la intervención y su esposa; el director general de Escuelas, subsecretarios y secretarios privados de los titulares de las tres carteras, el jefe de la Oficina de Prensa, el jefe de ceremonias, otros funcionarios y una delegación de periodistas de La Plata. Mañana llegará en avión el interventor federal para presidir la ceremonia de la bendición de las aguas, que se efectuará a las 11.30 frente a la playa Bristol. Se anuncia, por otra parte, que también visitarán la ciudad con ese motivo otros funcionarios nacionales.

El programa de los actos de mañana es el siguiente:

A las 8, iniciación de la carrera ciclista doble Miramar, organizada por el Mar del Plata Moto Club, con el auspicio de la Dirección Municipal de Turismo. A las 9 comenzarán al pie del mástil del puerto los festejos populares preparados por la comisión de fomento de la zona. La recepción de las autoridades nacionales y provinciales se efectuará a las 11, en tanto que la ceremonia de la bendición de las aguas frente a la playa Bristol, en la Rambla Casino, tendrá lugar a las 11.30 y estará a cargo del cura párroco Pbro. Juan Martín Zabala. En ese acto actuarán la banda municipal y el coro Santa Cecilia, dirigido por Da. Elsa M. de Cajelli. Habrá a continuación un desfile de lanchas de pesca, y a las 11.45 será habilitada la pileta municipal, con exhibición de gimnasia en grandes aparatos y competiciones de "yachting" en miniatura. A las 13 será servido el banquete oficial de confraternidad, que tendrá efecto en el Club Español. A las 13.30 se realizará un certamen de golf para aficionados locales organizado por el Mar del Plata Golf Club, con el auspicio de la Dirección Municipal de Turismo, que tendrá por trofeo la copa Walter A. Mackinlay. Por otra parte, a las 13.45, comenzará en la cancha de tenis del Parque Municipal de los Deportes el campeonato regional de primavera, organizado por la Asociación Marplatense de Tenis, con la colaboración de la Dirección Municipal de Turismo, en el que participarán jugadores de Tandil, Necochea y Mar del Plata. De 14 a 20 habrá festejos populares organizados por la sociedad de fomento del barrio Don Bosco, con el patrocinio de la Dirección Municipal de Turismo. A las 14 se realizará en el Parque Municipal de los Deportes un torneo de atletismo, además de una exhibición de gimnasia y defensa personal a cargo del cuerpo de la Escuela de Artillería Antiaérea. El torneo del Sur, organizado por la Federación Marplatense de Ajedrez, con el auspicio de la Dirección Municipal de Turismo, con participación de equipos de Tandil, Necochea, Balcarce y Mar del Plata, comenzará a las 14.15, en tanto que el campeonato regional de primavera, preparado por la Liga Marplatense de Fútbol, se iniciará a las 14.30, con participación de seleccionados de La Plata, Olavarría, Tres Arroyos, Tandil, Necochea, Balcarce y Mar del Plata. A las 14.45 se jugará en el Parque Municipal de los Deportes el partido interiocal de basquetbol, entre el equipo femenino del C. A. Lanús, de la ciudad del mismo nombre, y un seleccionado de la Agrupación Femenina Marplatense. A las 15 se iniciará el torneo abierto de pesca del tiburón, organizado por el Club de Pesca Atlántico, y a las 17.30 será inaugurada la Exposición de Arte Fotográfico preparada por el Mar del Plata Foto Club. A las 18.30 habrá un acto cultural organizado por el Círculo Estudiantil Marplatense, en el salón de actos del Concejo Deliberante; a las 19.30 se realizará un baile en el Club Español; a las 20 fuegos artificiales en la playa La Perla, dispuestos por la asociación de fomento del barrio La Perla, y a las 21.30 se iniciará el campeonato primavera de boxeo, organizado por la Junta de Deportes. La jornada finalizará con una función artística en el Club Atlético Mar del Plata.

Santa María del Buen Aire será el nuevo nombre de una calle de esta ciudad

Por decreto del intendente, originado en la Secretaría de Cultura, fué dado el nombre de Santa María del Buen Aire a la actual calle Santa María.

Los fundamentos de la resolución expresan que "el nombre de Santa María del Buen Aire fué otorgado a esta ciudad, en su primera fundación, por D. Pedro de Mendoza. Esa denominación importaba —agrégase— un homenaje a la Virgen que fué proclamada patrona de los navegantes y que en 1561, al fundarse en Sevilla la Hermandad de Mercantes, resultó elegida por ella su patrona tutelar. En 1580, al fundar D. Juan de Garay por segunda vez, la ciudad de Buenos Aires, mantuvo la tradición de dicho homenaje dándole el nombre de Ciudad de la Santísima Trinidad y Puerto de Santa María de Buenos Aires. Ante tal insistencia —concluye el D. E.— y con el fin de mantener tan elevada tradición, se considera oportuno otorgar ese nombre a la actual calle Santa María, que corre junto a la boca del Riachuelo".

Caracas será asiento de conferencias panamericanas de Geografía e Historia

La tercera asamblea general del Instituto Panamericano de Geografía e Historia, reunida en Lima, designó a la ciudad de Caracas como asiento de la cuarta reunión y fijó su celebración para el mes de diciembre de 1942, como un homenaje a Bolívar, en el centenario de la traslación de sus restos a su ciudad natal. Debido a las dificultades creadas por la guerra en el transporte, se pospuso dicha reunión, pero ahora que la situación ha mejorado, el gobierno de Venezuela, de acuerdo con la Unión Panamericana y con el Comité Ejecutivo del Instituto, resolvió que tuviese efecto entre el 29 de noviembre y el 11 de diciembre próximos.

Se han hecho las invitaciones del caso a los gobiernos e instituciones científicas y culturales del continente, siendo el deseo del gobierno venezolano contribuír así al mantenimiento de la política de solidaridad y cooperación con las demás repúblicas americanas, al afianzamiento de la firme amistad que hoy existe entre ellas y al progreso científico de América. Las invitaciones oficiales, de gobierno a gobierno, han sido extendidas por el de Venezuela, y las profesionales, destinadas a sociedades, institutos, universidades y academias del ramo, por el Instituto Panamericano de Geografía e Historia y por la comisión organizadora de la cuarta asamblea.

Dos conferencias panamericanas de carácter oficial se efectuarán simultáneamente en Caracas: la cuarta asamblea general del Instituto Panamericano de Geografía e Historia y la Tercera Reunión Panamericana de Consulta sobre Cartografía, promovida por la Comisión de Cartografía del mismo Instituto. Las sedes de las asambleas anteriores fueron: asamblea inaugural, México, 1930; primera asamblea general, Río de Janeiro, 1932; segunda asamblea general, Washington, 1936; tercera asamblea general, Lima, 1941. La primera reunión de Consulta sobre Geodesia, Cartas Aeronáuticas y Mapas Topográficos se efectuó en Washington en 1943, y la Segunda Reunión Panamericana de Consulta sobre Geografía y Cartografía, en Río de Janeiro, en 1944.

Los trabajos correspondientes se dividirán en cuatro secciones, dos de geografía y dos de historia:

Geografía. Primera sección: Topografía, cartografía, geodesia, geomorfología. (La Tercera Reunión Panamericana de Consulta sobre Cartografía, que, como se ha dicho, será celebrada conjuntamente con la Cuarta Asamblea del Instituto Panamericano de Geografía e Historia, reemplazará a esta primera sección.) Segunda sección: Geografía humana, etnografía, geografía histórica, geografía biológica, geografía económica. Historia. Tercera sección: Prehistoria, historia precolombina y arqueología, historia de la época colonial, investigaciones en bibliotecas y archivos, especialmente en los españoles y portugueses. Cuarta sección: Historia de la emancipación de las naciones americanas, historia de la época independiente, organización de la biblioteca, hemeroteca, mapoteca y museo del Instituto, como elemento indispensable para los trabajos iniciales de gabinete.

El temario de estas conferencias y cualquier otra información relacionada con las mismas podrán obtenerse en la embajada de Venezuela en esta capital, calle Esmeralda 909, teléfono 31-8337.

Celebra su 50o. aniversario con varios actos la Sociedad Española de San Bernardo

Una próspera institución mutualista, que cumple asiduamente su benéfica acción, la Sociedad Española de Socorros Mutuos de San Bernardo, celebrará el 50º aniversario de su fundación.

Su historia participa de los rasgos comunes de las instituciones de su género, que comienza, en la fundación, con propósitos de levantada inspiración, y prosigue abnegadamente sus esfuerzos hasta lograr la prosperidad que ha de prolongar su existencia.

El primero de los actos para la celebración del cincuentenario, en el que habrán de ponerse de relieve los sólidos prestigios de que disfruta la sociedad, se efectuará mañana a las 18, en la sede social, Frías 885. En ese acto se rendirá homenaje a los socios más antiguos y se entregará un diploma y medalla de oro al socio fundador señor Camilo Pardiñas. También se entregarán diplomas a las siguientes personas: Pedro Goyheneche, Atanasio Simón, Ramón Toyos, José Argaña, Pedro Rial, Antonia D. de San Román, Salustiano Martínez, Perfecto Blanco, Constantino Barros, Miguel Gil Sánchez, Guillermina J. de Simón, Manuel Agrafogo, Pilar R. de Martínez, Juana C. de Echechiquía, Josefa Vda. de Rodríguez y Manuel Trillo.

El domingo a las 10 se descubrirá una placa recordatoria en el panteón de la sociedad y se oficiará un funeral por los socios fallecidos. Los actos terminarán con el banquete que será servido el miércoles a las 21 en el restaurante de la calle Sáenz Peña 749.

Terminó el remate de los bienes muebles de la Unión Alemana de Gremios

Por intermedio de la División de Prensa del Ministerio de Relaciones Exteriores y Culto se informó ayer que el Banco Municipal terminó el remate de los bienes muebles de la Unión Alemana de Gremios, dispuesto por la Junta de Vigilancia y Disposición Final de la Propiedad Enemiga. La información oficial señala que el proceso de liquidación del referido organismo se completó con la rescisión del contrato de locación de la finca de la calle Moreno 559, que ocupaba la misma, con lo cual —añade— "quedó totalmente eliminado todo el mecanismo que se había montado en nuestro país para propagar las teorías del nacional socialismo alemán".

"Al poner punto final a una entidad que trabajó valiéndose de todos los elementos a su alcance para prolongar las actividades del organismo que funcionaba en Alemania —dice después el comunicado oficial— agregaremos algunos antecedentes ilustrativos.

"En el año 1912, fué fundada en el país, la Asociación Alemana de Empleados, con propósitos de ayuda mutua y de vinculación social entre sus asociados. El progreso que adquirió esta Asociación hizo apreciar la conveniencia de no limitarla exclusivamente a los empleados y de extender sus beneficios de ayuda social a todos los trabajadores y profesionales que quisieran entrar como socios. Llevando a la práctica esos propósitos en la asamblea celebrada el 1o. de abril de 1934, se decidió transformar la Asociación Alemana de Empleados, en la Unión Alemana de Gremios, este organismo no ha sido registrado en la Inspección General de Justicia como entidad reconocida por el Estado y en consecuencia carecía de personería jurídica. En Alemania existía una central gremial denominada Frente Alemán de Trabajo; que agrupa a todos los trabajadores. De esta manera, las agrupaciones gremiales alemanas de cada país se adherían gozando de los mismos beneficios sociales, de las pensiones acordadas y otras ayudas. A principio de 1936 la Unión Alemana de Gremios se sometió a los planes del Frente Alemán de Trabajo, adoptando los mismos carnets del citado organismo internacional. De acuerdo con las declaraciones del gerente y contador de la U. A. de G., a raíz del decreto de fecha 15 de mayo de 1939, por el que se reglamentaba la constitución y funcionamiento de las asociaciones y fija plazo a las existentes para ajustarse a los requisitos exigidos, la U. A. de Gremios que hasta entonces mantenía relaciones de afiliada con la F. A. de Trabajo dejó de pertenecer a la misma, recuperando su completa autonomía. Desde entonces funcionó ajustándose a lo dispuesto por el decreto, pero permanecieron en ella los mismos elementos, lo cual hizo que se procediera a ponerla a total dependencia de la Junta de Vigilancia y Disposición Final de la Propiedad Enemiga y luego a liquidarla."

Pasó a poder del Estado otra firma alemana

Otro comunicado de la División de Prensa expresa que por disposición del ministro de Relaciones Exteriores y Culto, la Junta de Vigilancia tomó posesión de la firma A. Harttrodt y Cía. S. R. L., empresa que se dedica a transportes y embarques marítimos desde octubre de 1935.

"Los capitales de la firma que ha pasado a posesión del Estado —agrega la comunicación oficial— son de origen alemán y su socio principal está radicado en Hamburgo. Al cerrarse el tráfico marítimo internacional esta firma dejó prácticamente de operar, no obstante lo cual mantuvo la mayor parte de su personal superior en la inteligencia de que al terminar esa situación reiniciarían nuevamente sus actividades. Las pérdidas que ello originó trajeron como consecuencia la descapitalización".

EN FORMA OFICIAL SERA HABILITADO HOY EL PUENTE SOBRE EL URUGUAY

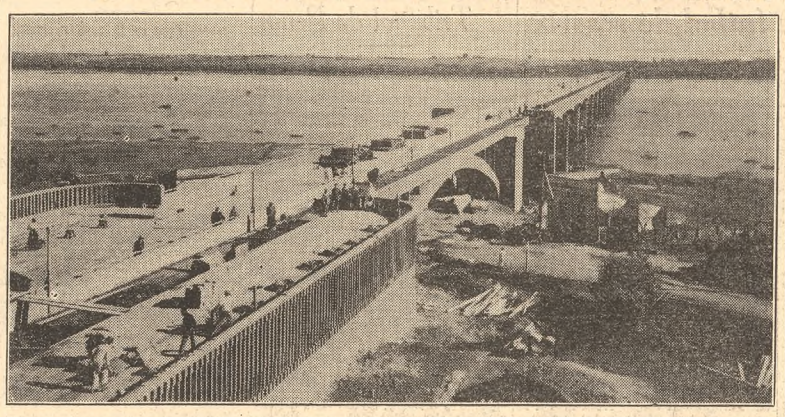

El puente internacional, visto del lado brasileño. Con motivo de su habilitación, LA NACION publicará pasado mañana en la sección huecograbado una amplia nota gráfica sobre las nuevas obras

Con asistencia del administrador general de Vialidad Nacional y del embajador del Brasil en la Argentina, quienes concurrirán en representación de sus respectivos gobiernos, quedará habilitado hoy al tránsito público el puente internacional sobre el río Uruguay, cuya inauguración oficial fué diferida, según se anunció días pasados, para una fecha próxima. Con ese motivo, a las 8 partió ayer en un avión del ejército, con rumbo a Uruguayana, el Dr. Juan Bautista Luzardo, y a las 13 salieron también en un aparato militar el teniente coronel Guillermo F. L. Streich, los miembros de la comisión técnica que tuvieron a su cargo el estudio y la dirección de las obras del puente y el director general de Ganadería del Ministerio de Agricultura, Dr. Juan C. Speroni. Este asistirá a la inauguración de la Exposición Internacional de Ganadería que tendrá efecto en Uruguayana.

La habilitación del puente colma una antigua aspiración, expresada en repetidas ocasiones, y contribuirá a estrechar aún más, si cabe, la amistad entre las dos naciones hermanas y a intensificar el intercambio comercial. Fué durante la presidencia del general Agustín P. Justo que se materializó el deseo largamente esperado, en virtud de los convenios subscriptos entre los dos gobiernos, en Río de Janeiro y en Buenos Aires, en 1934 y 1935, respectivamente, en ocasión de las visitas que el presidente argentino y el Dr. Getulio Vargas, primer mandatario del Brasil, efectuaron al respectivo país vecino.

Nombrada la comisión mixta encargada de llevar a la práctica lo resuelto en ambos convenios, los miembros de la misma, general ingeniero militar Volmer Augusto da Silveira, presidente de la comisión; ingenieros João Luderitz y Arlindo Leal, por el Brasil, y Carlos María Palacio, Carlos Alvarez Corvalán y teniente coronel ingeniero militar Manuel N. Savio, por la Argentina, comenzaron los estudios previos, con el objeto de elegir la zona de emplazamiento de la obra y su ubicación exacta, de acuerdo con las características del terreno. Trabajando en estrecha colaboración y en un clima de gran armonía, fueron solucionándose todos los pequeños y grandes problemas emergentes de una obra de tal magnitud, hasta que se llegó al proyecto definitivo, en el cual los ingenieros brasileños tuvieron a su cargo el estudio de la parte carretera y los argentinos el de la ferroviaria. Se adoptó el tipo de cuatro vigas maestras, distribuídas dos en el puente carretero, y dos en el ferroviario, y se dividió el puente en dos tramos, de longitud igual. Uno fué construído por el Brasil y el otro por nuestro país, uniéndose los mismos en un punto que coincide con la línea de "talweg" del río. En este aspecto de la construcción es interesante consignar que todo el hierro y la madera que fueron aplicados en la parte argentina son de procedencia brasileña, y el cemento consumido en el tramo a cargo del país hermano fué adquirido en la Argentina.

El puente tiene un largo total, de estribo a estribo, de 1419 metros, comprendiendo 41 tramos de vigas rectas, con 38 tramos intermedios, de 35 metros de luz, dos tramos extremos de 27 metros, y un tramo central de 35 metros, este último compuesto de un tramo de 19 metros, simplemente apoyado sobre los voladizos de ocho metros de los pórticos contiguos. El ancho total es de 12,90 metros, y contiene: una vía férrea para trocha media (1,435 m.), y trocha angosta (un metro), una dentro de la otra, y carretera de 6.30 m. para dos manos, con dos veredas laterales para peatones.

Como complemento de la obra merecen citarse las instalaciones proyectadas para asiento de las diversas dependencias nacionales que actuarán del lado argentino, a saber: Policía Federal, Prefectura General Marítima, Dirección General de Migraciones, Dirección Nacional de Salud Pública y Dirección General de Correos y Telecomunicaciones. Todas estas dependencias serán ubicadas en un edificio, cuya planta afecta la forma de una cruz. El brazo más largo se encuentra en eje con el puente y queda dispuesto de tal manera que las corrientes de tránsito de entrada y salida circulan por sus costados, sin interferencias. Las barreras aduaneras para automóviles y camiones tienen el ancho necesario para contener tres vehículos a la vez, y la disposición de las oficinas permitirá que el público haga el menor número posible de movimientos al realizar los trámites respectivos. Por su parte, el Automóvil Club Argentino habilitará una estación de servicio dotada de todos los elementos destinados a facilitar la entrada y salida del país de los vehículos. Además de las secciones propias de una construcción de esta naturaleza, contará con dependencias especiales para asesorar a los automovilistas y proporcionarles las guías y planos necesarios para circular por el territorio.

El ramal férreo en territorio brasileño que liga los rieles del puente a partir de la extremidad de acceso a la estación Uruguayana, fué construído por la Vialidad Ferroviaria de Río Grande, y el acceso del lado argentino unirá por el momento el puente con la línea del Ferrocarril Nordeste Argentino. En cuanto se termine la construcción del tramo Curuzú-Cuatiá a Libres, de los Ferrocarriles del Estado, quedará vinculada toda la red de este ferrocarril con las del país hermano. Esta última dependencia ejecutó, en colaboración con Vialidad Nacional, las obras ferroviarias, que comprenden una longitud de 3500 metros, una playa de transbordo y un puente a alto nivel en el cruce con el acceso carretero.

Festejos en Paso de los Libres

Paso de los Libres (Corrientes), 11. —El comando de la 7a. división del ejército, con asiento accidental en ésta, se trasladó a Uruguayana para obsequiar al comando de la 2a. división de caballería brasileña un granadero de bronce, en testimonio de la mutua comprensión y amistad que hace tiempo cimentan ambas guarniciones fronterizas. El general Anaya ofreció el obsequio, agradeciéndolo el general Amaral.

Hoy visitaron la jefatura de la guarnición local los maestros y alumnos de la Escuela República Argentina, de Porto Alegre, sirviéndose un vino de honor.

Mañana las poblaciones de Paso de los Libres y Uruguayana realizarán una marcha de confraternidad, convergiendo en manifestación hacia el puente, en cuyo centro se unirán, para festejar la terminación de las obras y reclamar la inmediata libertad del tránsito internacional.

—Los jurados de la exposición ganadera de Uruguayana se expidieron, adjudicando el campeonato al producto uruguayo Alberdeen Charle Timbauba II, y el reservado campeón al toro argentino Otelo E. 3, del establecimiento San Patricio.

—Hoy se festejó con la asistencia de ganaderos uruguayos, brasileños y argentinos, en un hotel local, el primer cruce de un tren sobre el puente, conduciendo los ganados argentinos expuestos en Uruguayana.

—El Dr. F. Piñeiro, representante de la Dirección de Parques Nacionales y Turismo, dará en el pabellón argentino una conferencia, ilustrada con proyecciones luminosas.

El tránsito ferroviario

Río de Janeiro, 11 (U.P.).—En un despacho oficial, la Agencia Nacional informó que el pueblo de Paso de los Libres organizará mañana un desfile sobre el puente internacional como demostración de solidaridad entre el Brasil y la Argentina. Además, se celebrarán diversos actos de confraternización entre Uruguayana y la población precitada.

Ya se estableció el tránsito ferroviario entre ambas ciudades fronterizas. Se espera la llegada de los embajadores del Brasil y de Colombia en la Argentina, que fueron invitados por el gobierno brasileño a la apertura de la exposición ganadera.

DIPLOMÁTICAS

Actividades de funcionarios del servicio exterior

Hizo saber ayer la Cancillería que asumió su cargo el cónsul en San Sebastián, España, D. Alberto Saubidet, y que el vicecónsul en el consulado general de Porto Alegre, Brasil, don José R. Pesoa, volvió a hacerse cargo de ese puesto. También se informó que el cónsul en Salto, D. Augusto Curubeto, se ha ausentado en uso de licencia. Mientras dure la misma será reemplazado por D. Enrique H. Echevarría.

LA TEMPERATURA ACUSÓ UN ASCENSO EN ESTA CAPITAL

Mejoró ayer notablemente el tiempo en esta capital. Desde las primeras horas sopló viento del N. con fuerza moderada, entre 10 y 19 kilómetros de velocidad por hora; el cielo estuvo despejado a la salida del sol, nublándose luego parcialmente durante el resto del día. Las condiciones acuosas del aire se presentaron favorables, notándose valores inferiores a la normal, y la presión prosiguió el descenso lento iniciado el día anterior.

La temperatura mínima de 9,1 grados se produjo a las 2.55, y desde esta hora continuó subiendo la columna mercurial, marcando a las 15.10 una máxima de 22.1. Así, el término medio acusó un aumento de 4,4 grados sobre el del día anterior.

El gradiente barométrico se mantuvo muy débil sobre el país, habiéndose desplazado el centro de la alta presión sobre el Atlántico, fuera de la costa de la República Oriental del Uruguay. Como consecuencia de tal estado meteorológico soplaron en general vientos del cuadrante norte, excepción hecha de la Patagonia, donde tenían un componente del O. El firmamento se hallaba algo nublado en los territorios del Sur y despejado en las demás regiones. Las marcas térmicas se elevaron, pero eran inferiores a la normal en el litoral y en las provincias del Noroeste. Las precipitaciones pluviales se limitaron a zonas aisladas del extremo norte de Jujuy y la zona del lago Argentino en el sudoeste de Santa Cruz.

En San Luis

San Luis, 11.—Las últimas lluvias beneficiaron los siguientes puntos de esta provincia: Justo Daract 10 milímetros, Pedernera 11, Mercedes 14, Liborio Luna 22, Fraga 25, Comandante Granville 35, Eleodoro Lobos 34, Juan W. Gez 23, San Luis 15, Balde 11, Alto Pencoso 10, Desaguadero 18, Río Quinto 15, Lavaisse 15, Nueva Escocia 13, Travesía 28, Huejeda 93, Cazados 19, Zanjitas 7, La Costa 6, Beazley 26, Mosmota 16, Nahuel Mapá 2, Colonia Calzada 2, Navia 5, Coronel Alzogaray 30, Juan Llerena 93, La Toma 28, Naschel 15, Tilisarao 22, Concarán 12 y Adolfo Rodríguez Sáa 18.

Avisos de lluvia (en milímetros)

Jujuy: Caimancito 7, Calilegua 2, Chalicán 2, El Quemado 4, Fraile Pintado 2, La Mendieta 8, La Quiaca 9, Ledesma 1, León 5, M. Verón 6, Perico 2, San Pedro 11, Urundal 7, Volcán 7 y Yuto 8.

Salta: Aguaray 4, Alvarado 4, Ampascachi 1, Campo Santo 1, Cornejo 2, C. Moldes 2, C. Quijano 9, Güemes 5, La Merced 4, M. Pedraza 5, Mojotoro 1, Osma 9, Pichanal 2, Piquirenda 3, Sauzalito 2, Vespucio 3, Veinte de Febrero 3 y Zuviría 2.

Santa Cruz: Lago Argentino 1, Orcadas: Isla Laurie 2.

Recibirá nueva bandera la escuela República de Cuba

Hoy a las 10 se realizará en la escuela República de Cuba, Nº 1 del Consejo Escolar IX, Costa Rica 4942, la recepción y bendición de la nueva bandera donada por la West Indian Oil Co.

A la ejecución del Himno Nacional seguirá el Saludo a la bandera, discurso del Dr. Angel E. Albe, presidente de la Asociación Cooperadora República de Cuba, ofreciendo la enseña; recepción de la misma por el director de la escuela, Dr. Isidro Puig; bendición de la bandera y palabras alusivas por el secretario de la Vicaría General de la Armada, presbítero Mariano Fernández Mendoza. Integran el programa estos números:

"Nostalgia tucumana", coro; "Despedida de la vieja bandera", de A. A. Beguiristain, por el alumno Alfonso J. Tadei; "Oración a la bandera", de Clementina Isabel Azlor, por un conjunto infantil; marcha "Mi bandera" y desfile.

ADMINISTRACIÓN NACIONAL

Cancelación de letras de tesorería

El Banco Central de la República Argentina ha cancelado ayer letras de tesorería por valor de 28.525.000 pesos, con fondos provenientes de la Tesorería General de la Nación.

Reglamento del Consejo de Impuestos Internos

Por resolución del ministro de Hacienda fué aprobado el reglamento interno del Consejo de Coordinación de la Administración General de Impuestos Internos, conforme con el texto que fuera preparado por la dependencia a cargo del Dr. Manuel Augusto Limousin.

Irá a Rosario y Santa Fe el ministro de Hacienda

El ministro de Hacienda emprenderá hoy viaje a Rosario y de allí pasará con breve intervalo a la ciudad de Santa Fe, de la cual regresará a esta capital el lunes.

Delegaciones de diversas entidades en la primera de las ciudades nombradas se proponen interesar al doctor Antille en la solución de cuestiones atinentes al cargo que ejerce en el gabinete nacional.

Dirección General de Minas y Geología

Al reestructurar la Secretaría de Industria y Comercio, de acuerdo con lo propuesto por el titular de ese departamento, el Poder Ejecutivo ha elevado a la categoría de Dirección General a la Dirección de Minas y Geología, "con el propósito de fomentar la explotación minera en todo el territorio de la República, especialmente en las mal llamadas regiones pobres", según lo expresa el comunicado entregado al respecto ayer en dicha secretaría.

ASOCIACIONES DIVERSAS

Agrupación Yugoeslavia Libre

El congreso de esta agrupación iniciará sus deliberaciones hoy a las 9 en el teatro Marconi. Iniciará el acto el presidente, D. Antonio Paparela, y a continuación hablará D. Antonio Tulic y otros oradores.

Mañana a las 8.30 se realizará una sesión en el salón de la calle Almirante Brown 721, y el domingo a las 13 se servirá un almuerzo en honor de los delegados.

Agrupación A Terra

Esta agrupación, constituída para colaborar en las finalidades del Centro Gallego, ofrecerá mañana una comida de compañerismo en honor de don Manuel Fraga Balmayor, con motivo de su eficaz actuación durante dos períodos en la junta directiva del centro citado. La fiesta se realizará a las 21, en el restaurante de la calle Pueyrredón 19.

Agrupación Manuel Láinez de la Institución Boy Scouts Argentinos

En la sede de esta agrupación, Chivilcoy 453, se realizará el domingo una fiesta. A las 8 será izada la bandera y a mediodía se servirá un almuerzo criollo en honor del presidente, D. Luis G. Muzio. A los postres hablarán los señores Armando L. Lorenzo y Fernando J. Veronelli.

Por la tarde se realizará una fiesta infantil, a la que seguirán números artísticos y una reunión social.

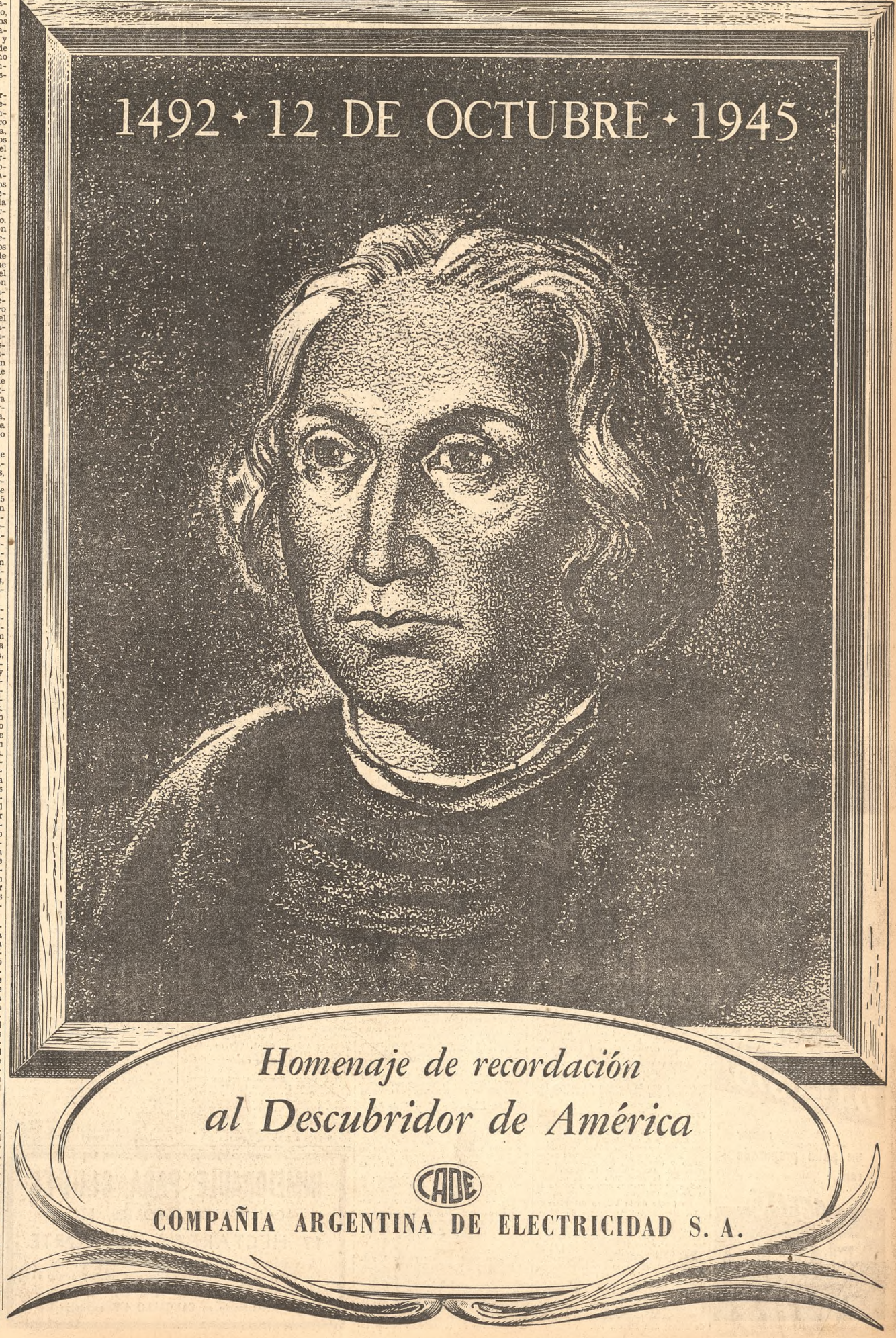

LA LLUVIA MEJORÓ LAS SEMENTERAS EN VARIAS ZONAS

Un informe general agropecuario correspondiente al mes anterior, dado a conocer por el Ministerio de Agricultura, hace saber que, en general, en la región de los cereales y lino, las condiciones ambientes en el transcurso de septiembre resultaron favorables a las tareas propias de la época y a los cultivos en vegetación, debido a las lluvias registradas y a la ausencia de temperaturas extremas. Sin embargo, en algunos partidos del oeste, sudeste y sudoeste de Buenos Aires, noroeste y extremo sur de Córdoba, Santiago del Estero, San Luis y La Pampa, las lluvias, si bien contribuyeron a mejorar las condiciones anteriores, no se consideran suficientes en relación a las necesidades agrícolas. Por otra parte, en el norte, nordeste y centro de Buenos Aires, sur de Santa Fe, extremo este de Córdoba y norte de Entre Ríos, las lluvias resultaron excesivas, llegando a provocar en algunos casos la paralización momentánea de las labores de siembra, resultando asimismo desfavorables a los cultivos recién nacidos.

Agrega seguidamente el informe que en cuanto a la distribución de las lluvias, cabe decir que en las provincias de Santa Fe, Entre Ríos y el este de Córdoba se produjeron repartidas durante el transcurso de todo el mes, mientras que en el resto de la región se originaron en la segunda y tercera decena.

Se registraron movimientos de mangas de langosta voladora en las provincias de Santa Fe, Córdoba, Entre Ríos y Corrientes, que abarcaron extensas zonas de las mismas; en las provincias del noroeste del país y en San Luis y territorio del Chaco la dispersión del acridio no fué tan general. Asimismo se observaron desoves en varias zonas.

En el norte y sur de Buenos Aires, noroeste y sur de Santa Fe, sur de Córdoba, centro de Entre Ríos, provincias cuyanas y territorio de La Pampa se anotaron vientos de intensidad variable, que influyeron desfavorablemente en las sementeras, provocando en algunos partidos del norte de la provincia de Buenos Aires y sur de Santa Fe el "vuelco" en los cultivos de trigo más adelantados.

Al ocuparse en forma especial de los principales cultivos, el informe dice:

Trigo. — Terminó la siembra de este grano en toda la región cerealera, la que se pudo realizar sin mayores inconvenientes, debido a las oportunas y abundantes lluvias caídas durante los meses de agosto y septiembre. Corresponde exceptuar las sementeras de la provincia de Córdoba, donde la falta de precipitaciones en los meses previos a las siembras y durante las mismas se hizo sentir con mayor intensidad.

La reacción favorable que venían evidenciando los cultivos desde el pasado mes, se acentuó en el actual, debido a las excelentes condiciones del tiempo, permitiendo anticipar en general buenas perspectivas de vegetación.

Los cultivos de la provincia de Buenos Aires, sur de Santa Fe, Entre Ríos y territorio de La Pampa presentan en general estado satisfactorio, mientras que en el centro de Santa Fe y en San Luis es de regular a bueno y regular, respectivamente. En la provincia de Córdoba las perspectivas de cosecha son imprecisas.

De acuerdo con la primera estimación, la superficie sembrada con trigo en el año agrícola 1945-46 alcanza a 5.717.300 hectáreas, la que resulta inferior en 515.200 hectáreas, o sea el 8,3 por ciento, comparada con la del período 1944-45.

Lino. — Las siembras de esta oleaginosa, que se hallaban en general atrasadas, han finalizado, con excepción del noroeste, sur, sudeste y algunos partidos del centro de la provincia de Buenos Aires y territorio de La Pampa, donde dichas labores prosiguen.

Las lluvias beneficiaron a las últimas siembras, permitiendo una germinación satisfactoria, y a los cultivos ya nacidos, cuyo estado en general varía de bueno a muy bueno. Exceptúanse de lo expresado las sementeras del oeste de Buenos Aires, sudoeste de Córdoba, centro de Santa Fe, extremo noroeste de Entre Ríos y cultivos de la provincia de San Luis y Santiago del Estero, las que se aprecian inferiores a bueno.

La superficie cultivada con lino en todo el país se estimó en 1.844.700 hectáreas; según lo establece el primer cálculo dicha cifra resulta inferior en 151.200 hectáreas, o sea el 7,6 por ciento con respecto al año agrícola 1944-45.

Dice más adelante el informe que finalizaron las siembras de avena, cebada forrajera y centeno, así como también las restemporales que debieron efectuarse en zonas donde los primeros cultivos se perdieron por la sequía y los ataques del pulgón verde. En lo que se refiere al maíz, expresa lo siguiente:

Las tareas de desgrane se realizan normalmente, llegando a su término en algunas zonas.

Se intensificó la preparación de las tierras para las próximas siembras en la mayor parte de la zona maicera, aprovechando la humedad del suelo.

En Santa Fe, centro y este de Córdoba y Entre Ríos comenzaron las siembras, las que se generalizarán en el transcurso del corriente mes. En el norte de Buenos Aires esta labor se vió dificultada debido al exceso de precipitaciones pluviales, las que, además, desmejoraron parcialmeite el estado de lo ya nacido.

En las provincias y territorios del norte del país, donde las siembras se habían iniciado en agosto, prosiguieron intensamente.

Arroz. — Activamente se preparan las tierras para las próximas siembras de arroz en la región de su cultivo, las que ya se iniciaron en Entre Ríos, Santa Fe, Corrientes y Misiones.

Otorgó la Intendencia 1275 permisos de obras durante el mes último

Por intermedio de la Inspección Técnica de Obras Particulares acordó la Municipalidad, durante el mes de septiembre último, 1275 permisos de construcción para obras cuyo valor alcanza a 14.606.877 pesos, con una superficie cubierta de 124.898 metros cuadrados. Los derechos liquidados importaron 366.559,22 pesos. También fueron otorgados 496 permisos de construcción de cercos y aceras por un valor de 211.328 pesos, con liquidación de 7621,24 pesos en concepto de derechos, y se percibieron en el rubro correspondiente a las instalaciones mecánicas, electromecánicas, térmicas e inflamables 41.634,75 pesos por derechos, y 27.285,95 pesos, correspondientes al padrón 1944|45. Las instalaciones de este último tipo, habilitadas o ampliadas, representan un valor de 4.096.564,82 pesos.

En resumen, la labor mensual de la dependencia comprendió 24.227 inspecciones, y el total de lo recaudado fué de 420.028,73 pesos.

UNIVERSITARIAS

CIENCIAS MEDICAS

El Dr. Alberto I. Calabrese fué designado profesor adjunto

El Consejo Superior de la Universidad aprobó la propuesta del consejo directivo de esta facultad, por la cual, de acuerdo con el resultado del concurso respectivo, se designó al Dr. Alberto I. Calabrese, profesor adjunto de toxicología en la Escuela de Medicina.

Dr. Alberto Calabrese

Llega el Dr. Calabrese con el voto unánime del jurado satisfacer una aspiración con la que corona largos años de esfuerzos en la docencia. Obtuvo el concurso, el título de profesor de médico en 1937, y el de médico legista en 1938. Su tesis de doctorado, sobre "Crecimiento de la intoxicación por formol", fué aprobada al año siguiente. En 1940 inició su adscripción a la cátedra, de la que fué ayudante desde 1938, y para la que se lo nombró docente libre en 1944.

El Dr. Calabrese es autor de numerosos trabajos, entre los que figuran "El bismuto en el tratamiento de la enfermedad de Heine Medin", que fué elogiado por el profesor René Cruchet, de la Universidad de Medicina de Burdeos; "Correlación biológica" y "Fitosueroterapia", "Barbitúricos solubles" y otros que han sido ampliamente difundidos por revistas científicas nacionales y extranjeras. Ha recibido distintas designaciones honoríficas y participado en la dirección de entidades vinculadas con su especialización.

TRIBUNALES

Se improvisó una demostración en el Palacio de Justicia

A las 14.30, un numeroso grupo de profesionales del foro se reunió en el monumental "hall" del Palacio de Justicia y entonó el Himno Nacional, mientras desde lo alto caía una lluvia de impresos con la transcripción del artículo 29 de la Constitución y la de las palabras finales del mensaje del Congreso Constituyente, del 1º de marzo de 1854. Las balaustradas de los balcones que dan al recinto se coronaron de público, integrado por magistrados, funcionarios, empleados, profesionales y concurrentes en general, que acompañó el canto patriótico. Luego poco después un refuerzo de la guardia policial del Departamento, cuyos integrantes fueron distribuídos en todos los pisos, limitándose en el cuarto a despejar los pasillos de la Corte Suprema. La alteración de la quietud y circunspección normales de la casa se prolongó hasta algo después de las 15. El palacio se pobló de rumores, pero poco a poco la multitud se fué dispersando sin mayores incidentes.

Sentencias de primera instancia

Pronunció sentencia el juez en lo civil Dr. Oderigo, en los juicios promovidos por Matías E. Rejtenreu contra José Da Cruz; Dorotea B. de Agustinelli con María Egursen; Ana E. Ader de Bleker con Isabel C. de Liserra; Hampton Watson y Cía. con Lucía C. Torteggiano; E. W. con L. M. de W.; divorcio; Fernando Dominguez Blenci Antoni y Cía.; Antonia M. de Pereiro Viñán; Jesús M. Mata con Martín Grau y otro; Nicolás A. Bisgno con Juana B. de Lamberti; José Vichione con E. E. Gibelli y Cía.; sociedad Mira con Antonio Poy y María R. De Gregoria; sociedad Mercurio con Fisco Nacional; José Iturrialde con María Luisa Serra de Iguain; E. R. de F. con A. R. F., divorcio; Julián Olmos con sociedad La Plata Cereal; Manuel S. Pacheco con Miguel Segura; Samuel Gurevicz con sociedad Cire; F. Blanco y Cía. con Municipalidad de la Capital, y Sara O. de Etcheohury con Municipalidad de la Capital.

CULTO CATÓLICO

Congreso mariano en Santa Clara

Hoy, mañana y el domingo, en la parroquia de Santa Clara se efectuará el primer congreso mariano. Con tal motivo se ha preparado el siguiente programa de actos: hoy a las 8, misa de comunión con cánticos; a las 8.30, plática a cargo del párroco, presbítero Juan Stillo, y a las 18, nueva plática por el R. P. Bonifacio de Ataun. En el salón parroquial se efectuará seguidamente la primera reunión, en la que hablará el Dr. Luis Solari.

Mañana a las 8 habrá misa de comunión; a las 8.30, plática a cargo del párroco, Pbro. Stillo, y a las 18, conferencia por el Pbro. Manuel J. Sanperio. En el salón parroquial hablará la Sra. María Elena Solari de Valsecchi.

El domingo a las 8 se celebrará la misa de comunión; a las 8.30 el presbítero Stillo finalizará sus pláticas sobre "María en la vida individual, en el hogar y en la parroquia"; a las 9 se oficiará la misa especialmente para niños, y a las 17 hablará el presbítero Egidio Sparza. En el salón parroquial se efectuará el acto de clausura del congreso, durante el cual hablará la Srta. Ana María J. Verdona. En las distintas reuniones actuará como locutor el Sr. Manuel Mestanza.

Terminado el acto se efectuará la procesión con la imagen de María Inmaculada por las calles adyacentes al templo.

Parroquia de Nuestra Señora del Pilar

Hoy se celebrará la fiesta patronal con las siguientes ceremonias: a las 8.30, misa de comunión general, a cargo del nuncio apostólico, monseñor José Fietta, y a las 11, misa con panegírico y exposición del Santísimo Sacramento. Después de la función se efectuará la ceremonia de la oficialización de los nuevos socios y socias de la Acción Católica.

En honor de la Virgen del Pilar

La Hermandad Aragonesa de Nuestra Señora del Pilar honrará hoy a la titular, en la capilla de la calle Estados Unidos 1532, con los siguientes cultos: a las 11.30, bendición de un manto donado por la Sra. Conchita de Morén, misa, plática e himno a la Virgen del Pilar. El 19 del actual a las 10, en la iglesia de la Concepción, se oficiará una misa en sufragio de los socios fallecidos del Círculo de Aragón y de la Hermandad.

Cuarenta horas

Hoy, en la iglesia de Santa Catalina de Siena, San Martín 705.

Independiente comparte con el team de Racing el primer puesto del torneo de futbol de reserva

Entre los cuatro equipos que encabezan el cuadro de posiciones del torneo de reserva estuvo repartido ayer el mayor interés de la jornada correspondiente a ese concurso, pues se midieron entre ellos, y de los resultados registrados, Independiente, que ocupaba solo el primer puesto, comparte ahora esa colocación con Racing, por haber sufrido aquél una derrota frente a Estudiantes de La Plata, mientras que Racing venció ajustadamente a San Lorenzo de Almagro. Este cedió así su tercer puesto al team platense, constituyendo esas modificaciones las más destacadas de las operadas en la tabla de posiciones.

Los partidos, en general, se resolvieron por escasa diferencia, de acuerdo con los scores que se dan a continuación:

Atlanta 3 v. Chacarita Juniors 2.
Boca Juniors 5 v. Platense 1.
Estudiantes de La Plata 1 v. Independiente 0.
Huracán 2 v. Vélez Sarsfield 2.
Racing 2 v. San Lorenzo de Almagro 1.
River Plate 4 v. Gimnasia y Esgrima de la Plata 0.
F. C. Oeste 3 v. Lanús 2.

Consignamos a continuación una síntesis del desarrollo de los matches:

Racing 2 v. San Lorenzo 1

Jugado en Colón y Alsina, Avellaneda.
Primer período: No hubo goles.
Segundo período: Racing, goles de Montes y de Carreras a los 31 y a los 28 minutos, respectivamente. San Lorenzo de Almagro, gol de Paolazzi a los 33.
Racing (2 tantos): A. Favalli; N. Guzmán y J. Pardini; R. Almeida, E. Coronel y A. Scalamandrei; D. Montes, M. Di Pace, J. C. Carreras, S. Malachane y E. Silva.
San Lorenzo de Almagro (1 tanto): A. Peñalva; A. Blanco y E. Chimino; A. J. Barchielli, J. Fernández y J. Calderón; H. Tablada, R. Alarcón, E. Fizel, J. Paolazzi y A. Seoane.
Referee: J. Pascuali.
Resultado de la primera rueda: San Lorenzo de Almagro 0 v. Racing 0.
Recaudación: 849,50 pesos.

* * *

No hubo goles en la primera etapa del cotejo de Avellaneda, pero ya quedaron, desde allí, señalados los disparos méritos que habrían muy luego de decidir la lucha. Aunque le faltó a la sazón vigor y suerte en los tramos finales, el team de Racing mostró cualidades superiores antes del intervalo; le bastó con ratificarlas en el otro período para superar a la custodia del conjunto porteño, muy sólida casi siempre en su triángulo extremo, y también afortunada en determinados instantes.

El resultado es justo, pues. Premia a un equipo cuya labor colectiva conoció la armonía sin pujanza al comienzo, y supo de la decisión y el vigor más tarde, al claudicar la línea media visitante, y en especial su eje, Fernández. Y cuando el vencido trató de poner enmienda, trocando puestos el futbolista en mengua y Barchielli, el remedio resultó tardío. Ya Racing tenía vencido el camino de tantos, y el huésped, en plena reacción, no logró sino descontar uno.

Pardini, Scalamandrei, Di Pace, Montes y Carreras fueron las figuras destacadas en la tarea de la casa; en cuanto a Peñalva, aunque no intentó dejar el marco para apoderarse de la pelota; Blanco, Calderón y ambos insiders. Fizel, que tuvo al comienzo actuación harto opaca, mejoró en cantidad, ya que no en rendimiento, durante la etapa complementaria.

E. de La Plata 1 v. Independiente 0

Jugado en La Plata.
Primer período: No hubo goles.
Segundo período: Estudiantes de La Plata, gol de Oroz a los 13 minutos.
Estudiantes de La Plata (1 tanto): J. Buiák; A. González y A. Violini; L. Sande, L. Villa y J. Ferreiros; A. Contini, C. Ribelro, J. F. Oroz, F. Arbios y J. Ale.
Independiente (0): O. Simonetti; J. P. Barraza y C. Garbagnoli; T. Bustos, L. Lemoli y A. Alvarez; J. J. Marfil, J. L. Elena, N. Pairoux, S. N. Coria y D. Schiaretti.
Referee: G. Guglaretti.
Recaudación: 1.249,50 pesos.
Resultado de la primera rueda: Independiente 1 v. Estudiantes de La Plata 1.

* * *

La campaña que llevan realizada ambas representaciones y la situación preponderante de los huéspedes hacia aguardar un cotejo de relieves atravientes. Sin embargo, las esperanzas de la concurrencia se vieron defraudadas a poco que la pelota fué puesta en movimiento. La firme decisión de los dueños de casa —sólidamente apuntalada la vanguardia, resueltos y seguros los defensores— forzaron al adversario a retroceder, marcando con permanente desasosiego y crecientes dificultades, en el propio sector. Cúpoles a Simonetti, Barraza y Garbagnoli, por la misma ineficacia de la línea de halves, actuar con un llamativo despliegue de energías, logrando mantener invicta la valla hasta la pitada anunciadora de la tregua.

En la segunda etapa, cuyas primeras maniobras establecieron que no variaría la ya vista fisonomía del cotejo, la ofensiva platense, poco efectiva, volvió a ubicarse en las cercanías de Simonetti, cuya línea logró vulnerar Oroz a los 13 minutos al recibir un centro de Arbios y adelantarse, con el remate, a la posible intervención del guardavalla rival.

Los minutos restantes fueron de abrumador dominio local, sin que asomara en las filas de los futbolistas de Avellaneda señal alguna de reacción.

En la conquista de la victoria legítimamente alcanzada distinguiéronse Sande, Ferreiros, Oroz y Arbios, en el bando local; mientras que en las filas de Independiente agradaron Elena, Pairoux, Lemmi y Bustos, individualmente, ya que ellos, como los restantes de la alineación, fracasaron en el juego colectivo.

Boca Juniors 5 v. Platense 1

Jugado en Brandsen y del Valle Iberlucea.
Primer período: Boca Juniors, goles de Rodríguez y de Campos a los 7 y a los 23 minutos, respectivamente. Platense, gol de García a los 15 minutos.
Segundo período: Boca Juniors, goles de Vilanova a los 5 y a los 11 minutos y de Marteganí a los 25.
Boca Juniors (5 goles): O. Diano; L. G. Laidlaw y R. Navas; A. Pascal, I. Restelli y E. Vilanova; E. Castro, J. Alison, E. Martegani, J. Campos y J. C. Rodríguez.
Platense (1 gol): A. Prestini; A. Mamanna y R. Custodio; M. Romero, L. Mari y H. Ugobono; A. Salvado, J. Carbonero, L. M. Rongo, L. Francini y J. B. García.
Referee: C. Grottola.
Resultado de la primera rueda: Platense 4 v. Boca Juniors 2.
Recaudación: 249,50 pesos.

* * *

Unicamente durante la primera etapa el conjunto de Platense fué condigno adversario para Boca Juniors y sólo en ese lapso el team visitante jugó con relativa posibilidad de éxito.

Fué evidente, desde el comienzo del partido, una mayor armonía y pujanza por parte del equipo vencedor, que no llegó a concretarse en el score de la primera mitad debido a la decisión que pusieron de manifiesto los defensores visitantes.

En la etapa complementaria aumentó el rendimiento y cohesión del elenco boquense, por lo que existió un neto predominio por parte de los locales. Esta situación, se mantuvo sin variaciones durante todo el tiempo, por lo que la amplia ventaja que acusa el marcador a favor de los ganadores resulta perfectamente justificada.

Cuando se llevaban jugados 17 minutos de la segunda etapa, el futbolista local Navas abandonó el campo por hallarse en inferioridad de condiciones físicas. Su puesto fué ocupado hasta el final del encuentro por Pascal y la plaza de éste a su vez por Campos.

River Plate 4 v. G. y E. de La Plata 0

Jugado en River Plate.
Primer tiempo: No hubo goles.
Segundo tiempo: River Plate, goles de D'Estefano, a los 10 minutos; de Báez, a los 16 y 30, y de Martínez a los 18 minutos.
River Plate (4 goles): H. Grissetti; S. Kelly y A. Robustelli; J. Corvalán O. Vega y H. Ferrari; J. D'Estefano, M. Morosano, J. Martínez, A. Báez y D. Sabatella.
Gimnasia y Esgrima de La Plata (0): R. Mancedá; R. Manzano y A. Blanes; J. Gasco, C. Vallejo y R. Gayol; L. Randazzo, A. Montagnoli, I. Llanza, H. Cerioni y J. Aparienti.
Referee: J. Guerrero.
Resumen de la primera rueda: G. y E. de La Plata 3 v. River Plate 2.
Recaudación: 50 pesos.

* * *

Durante el primer tiempo, Gimnasia y Esgrima de La Plata, realizó una labor entusiasta y trató, poniendo en juego todos sus recursos, de mantener el equilibrio de la lucha. Fué así como se llegó al término de la etapa inicial sin que se registraran goles.

En el segundo tiempo, River Plate ajustó sus líneas y desarrolló una labor más sólida y agresiva que le permitió llegar con mayor frecuencia a la valla contraria. Obtuvo su primera ventaja cuando habían transcurrido 10 minutos de ese período, diferencia que aumentó luego rápidamente sin que Gimnasia y Esgrima de La Plata pudiera neutralizar su acción decidida. Finalizó de tal manera el cotejo con el triunfo de los locales por 4 a 0.

F. C. Oeste 3 v. Lanús 2

Jugado en General Martín de Gainza 250.
Primer período: Lanús, goles de Reynoso y Alvarez Castillo, a los 15 y 22 minutos. F. C. Oeste, goles de Murúa y Danza, a los 25 y 35 minutos, respectivamente.
Segundo período: F. C. Oeste, gol de Murúa a los 29 minutos.
F. C. Oeste (3 goles): M. López; C. Giannini y O. Rossi; J. C. Vázquez, N. Albarracín y N. Cocimano; R. Rodríguez, L. Arrieta, A. Murúa, P. Lemos y R. Danza.
Lanús (2 goles): J. D. Martínez; S. Calvente y E. Gálvez; A. Oviedo, E. Alvarez Castillo y O. Padrós; M. Tesoni, D. Ledesma, E. Reynoso, F. Condoleo y A. Castiglia.
Referee: F. Girbau.
Resultado de la primera rueda: Lanús 1 v. F. C. Oeste 0.
Recaudación: 83 pesos.

* * *

No alcanzó mayor relieve técnico el cotejo de estos dos rivales que, aunque en el cuadro de valores se hallan separados por varios pares de puntos, ofrecieron a la escasa concurrencia que se congregó en el estadio de Caballito una lucha pareja, en términos generales.

Al comienzo del match, el cuadro rojo presionó a su adversario y logró exhibir su superioridad en el tanteador mediante felices jugadas de Reynoso y Alvarez Castillo, que con sendos shots consiguieron imponerse a López.

Posteriormente, F. C. Oeste puso en equilibrio el juego y a poco ejerció un leve predominio que le resultó fructuoso, pues cuando la primera término y luego Danza, señaloran goles que igualaron el score.

La segunda etapa ofreció los mismos perfiles, alternándose los equipos en el dominio de la cancha. Muy cerca de la media hora, Gálvez concedió un corner, del cual se derivó el tanto que consagró la victoria del elenco de Arrieta. Efectivamente, tomado el tiro desde el ángulo por Rodríguez, Murúa desvió la pelota hacia el arco con un cabezazo, sin que esta acción pudiera ser neutralizada por Martínez.

Huracán 2 v. Vélez Sarsfield 2

Jugado en San Lorenzo de Almagro.
Primer tiempo: Huracán, gol de Marino, a los 12 minutos, y Vélez Sarsfield, goles de Campos, a los 36, y de Espinosa, a los 44 minutos.
Segundo tiempo: Huracán, gol de Daura, a los 27 minutos.
Huracán (2 goles): I. Moser; H. Castillo y A. Alvarez; R. Spósito, R. Sbarra y J. González; H. Dauria, N. Méndez, C. González, J. Vigo y F. Marino.
Vélez Sarsfield (2 goles): A. H. Martinucci, A. Pérez y J. C. Ojea; N. F. Arrúa, J. Joselliato y J. F. Rossi; A. F. Ferraro, O. Bottini, E. Espinosa, J. Di Bella y M. Campos.
Juez: F. Mazzilla.
Resultado de la primera rueda: Vélez Sarsfield 4 v. Huracán 2.
Recaudación: 121,50 pesos.

* * *

Presentó alternativas discretas este match, en el que la representación de Vélez Sarsfield, más activa en la primera mitad, dió la impresión de que podría mantener la diferencia en su favor que marcaba el score al finalizar esa etapa. Experimentó, empero, Huracán una reacción apreciable en el segundo tiempo, con la valiosa colaboración de Norberto Méndez —que reapareció ayer luego de la lesión sufrida últimamente— y la lucha en cierto aspectos resultó favorable a Vélez Sarsfield que, finalmente, igualó las cifras del tanteador.

Tanto en la tarea defensiva como en el ataque, ambos teams se mostraron por momentos ágiles y decididos, lo cual dió a la lucha sus mayores atractivos.

Atlanta 3 v. Chacarita Juniors 2

Jugado en Humboldt 540.
Primer período: No hubo goles.
Segundo período: Atlanta, goles de Fernández, de Kseri y de Rafaele, a los 17, 29 y 31 minutos, respectivamente. Chacarita Juniors, goles de Bruzzone, a los 12 y 35 minutos.
Atlanta (3 goles): V. Arraya; F. Franco y D. Frigui; J. Díaz, V. Adamo y A. Vacarezza; J. Kseri, D. Rafaele, A. Lapresa, M. Fernández y J. Rosendo.
Chacarita Juniors (2 goles): H. Bervich; A. Laborde e I. Emanuelli; P. Fazio, A. Massa, D. Araiz; B. Vetromile, J. S. Díaz, J. C. Bruzzone, S. Suárez y H. Herrera.
Referee: C. Loria.
Resultado de la primera rueda: Chacarita 4 v. Atlanta 0.
Recaudación: 296 pesos.

* * *

Exento de situaciones interesantes, el desarrollo de este cotejo fué solamente discreto. Ambos conjuntos exhibieron menguados recursos que sólo cobraron algún relieve cuando las acciones se presentaron fáciles para el esfuerzo individual, tendencia que fué producto de la falta de trabazón de todos sus hombres.

El desarrollo del primer período fué lento y asaz confuso, y en su desarrollo predominó la acción desorganizada de ambas vanguardias. Mayor energía, empero, demostraron los visitantes, esfuerzo que no trajo ventajas consigo, debido a la discreta vigilancia local.

Los visitantes, algo sentidos en su ofensor físico, mientras que los locales estaban poseídos de un mayor espíritu de lucha, modificaron el curso de las acciones en la segunda etapa, la que alcanzó algún atractivo. Los locales, finalmente, sacaron ventajas, pues la defensa visitante se mostró indecisa. Con el transcurrir de los minutos fueron nivelándose nuevamente las acciones y así tuvo fin un cotejo en el cual sobró voluntad pero faltaron cohesión y recursos.

Con cinco combates comenzó el torneo para púgiles veteranos

El campeonato argentino de veteranos, que a la vez tiene carácter de selección para el latinoamericano, comenzó anoche con menos combates de los anunciados, pues varios púgiles no pudieron cumplir su compromiso, y en atención a ello se dispuso que las entradas del festival de ayer tengan validez para la próxima, que se llevará a efecto mañana.

El resultado de los combates fué el siguiente:

Peso mosca: Saverio Cacalano derrotó por knock-out técnico en la tercera vuelta a Félix Cabrera; peso gallo: José Genovese por abandono en el tercer round a Héctor Almaraz; Osvaldo Bordós por knock-out en el mismo round a Oscar Ledesma y Osvaldo Fidalgo por puntos a Ricardo Mouro, y peso pluma: Bartolomé Sánchez por decisión a Eduardo Azcorti.

INMEJORABLE PARA CLUBES
CAMPOS DE DEPORTES, ETC.
17 HECTAREAS AL NORTE
Magnífico casco de Estancia con añosa arboleda, pileta y varias dependencias. Tranvía eléctrico al frente y a sólo 11 kilómetros de Estación del Subterráneo.
Tratar directamente en CANGALLO 439, escritorio 108

Torneo de reserva

Tabla de posiciones

	J.	G.	E.	P.	Fs.	Gc.	Gc.
Independiente	19	12	3	4	27	45	24
Racing	19	12	5	3	27	55	30
E. La Plata	19	10	4	5	24	43	25
San Lorenzo	19	9	5	5	23	41	27
Boca Juniors	19	9	3	7	21	48	44
Lanús	19	8	5	6	21	31	34
Huracán	19	8	4	7	20	38	37
River Plate	19	7	6	6	20	38	30
Chacarita Js.	19	8	3	8	19	39	38
E. E. La Plata	19	6	6	7	18	37	40
Atlanta	19	6	3	10	15	41	53
Platense	19	5	2	12	12	32	51
F. C. Oeste	19	3	5	11	11	22	44
V. Sarsfield	19	3	2	14	8	30	62

A varios jugadores suspendió anoche el Tribunal de Penas

Con la presidencia de don Carlos Brodeur, se reunió anoche el Tribunal de Penas de la Asociación del Futbol y suspendió a varios jugadores de primera división, clausurando la cancha del Club Los Andes, de segunda categoría.

En el expediente del cotejo Boca Juniors v. Newell's Old Boys se suspendió por dos partidos a Mario E. Boyé, de Boca Juniors, y por uno a Juan C. Sobrero y A. Peracca, de Newell's Old Boys, amonestándose además al back J. R. Dezorzi, de Boca Juniors.

Se amonestó a los clubs Boca Juniors y Vélez Sarsfield por los hechos ocurridos en el cotejo que jugaron sus equipos de primera división y se suspendió por un partido a José Josellíato y por dos a I. Scliar, de Vélez Sasfield, amonestándose a los jugadores J. Cano y V. Curutchet.

En el cotejo entre Independiente y Huracán se suspendió por un partido al back Carlos Marinelli, de Huracán.

Otras resoluciones

Las demás resoluciones adoptadas por el Tribunal fueron éstas:

Primera división: Se dió vista del expediente Chacarita Juniors v. Platense al Club Platense, por el término de cuatro días, y se archivó el expediente Boca Juniors v. Chacarita Juniors.

Segunda división: Se clausuró por una fecha, sin reducción la cancha del Club Atlético Los Andes, dejándose a salvo la responsabilidad de su comisión directiva por los hechos ocurridos en el cotejo con Los Andes, y además se suspendió por tres meses al entrenador Angel Bossio; por seis matches se suspendió a Juan Eduardo Hohberg, de Central Córdoba, por su conducta en el match con Almagro; Reinaldo Quevedo, de El Porvenir, fué suspendido por seis cotejos por su conducta en el partido con Banfield, y se dió vista a Quilmes del expediente del cotejo con Tigre.

División reserva: Ezequiel Reynoso, de Lanús, fué suspendido por dos partidos y por cuatro suspendidos a Santiago Kelly, de River Plate; amonestóse a Eduardo Sande, de Estudiantes de La Plata, y se suspendió por dos partidos a Jorge Ferreiroa y por uno a Alberto Alié, de la misma entidad, por los hechos ocurridos en el partido con Vélez Sarsfield.

Tercera división: Emilio Terradas, de Acassuso, fué suspendido por un partido a raíz de su comportamiento en el cotejo con Estudiantes, y por tres meses y quince días se suspendió al masajista del Club Liniers Sur, Sr. Eugenio Martinotti, por su comportamiento en el match con River Plate.

Primera división amateur: Por ocho partidos sin reducción se suspendió a Armando Héctor Cuervo, de Sportivo Alsina, a raíz de la protesta presentada por el Club Brown, y amonestóse a Bruno Battaglini, de J. V. Cramer, por lo ocurrido en el cotejo con Argentino de Quilmes.

Cuarta división: No se hizo lugar a la protesta presentada por Lanús en el expediente del match con Gimnasia y Esgrima de La Plata; se dió vista, pedido a Vélez Sarsfield el cotejo con Racing, y se dió por perdido a Gimnasia y Esgrima de La Plata el cotejo con Boca Juniors.

Quinta división: Provisionalmente se suspendió a los jugadores Juan Regozzini y Vicente Romero, al primero por no inscriptos, que en esta oportunidad alcanzó a 100. El programa a desarrollarse es el siguiente:

Frente a Olivos: a las 11, copa Inauguración, para barcos de handicaps C y D; a las 12, copa Inauguración, clase internacional de 5 metros; a las 12.10, copa Inauguración, clase Río de la Plata, aparejo Bermuda; a las 12.15, copa Presidente Benjamín F. Nazar, clase Río de la Plata; a las 12.20, copa Inauguración, clase Grumete, y a las 12.25, copa Inauguración, clase Colleen.

Frente a Olivos: a las 10, copa Inauguración, clase Batitú; a las 10.15, copa Inauguración, clase Y. P. F.; a las 11, copa Inauguración, clase Argentina, 4.50 metros; a las 11.5, copa Inauguración, clase Snipe, y a las 11.10, copa Inauguración, clase Yola Olímpica.

Las comisiones de regatas estarán constituídas en esta forma: En Olivos, Enrique C. Sieburger y Armando H. Frangi, y en San Isidro, Jorge Pirán Balcarce y Alfredo A. Burlando.

Jugóse una nueva rueda correspondiente al torneo de ajedrez por equipos

En los salones de la Asociación Deportiva y Cultural Nueva Argentina se jugó la cuarta rueda del campeonato metropolitano, organizado por la Federación Argentina de Ajedrez, en el que intervienen siete instituciones, representadas por equipos de tres jugadores, entre ellos varios maestros calificados y aficionados de la categoría superior de la Federación.

Llamó especialmente la atención en esta rueda la actuación de los representantes del Círculo de Ajedrez de Villa Crespo, Rebizzo, Marini y Aguirre, quienes se impusieron en sendos matches a los de Nueva Argentina, Letelier, Bartis y Espósito, colocándose en muy excelentes condiciones para aspirar a la clasificación preferente del certamen, que ha pasado a encabezar.

Los otros encuentros de la fecha dieron lugar a un empate en el score, de punto y medio para cada institución. El Club Argentino de Ajedrez quedó libre. La partida pendiente de la rueda anterior entre Luckis, de esta entidad, y Pelikan, del Club La Régence, llegó a una situación de final, en que ambos maestros convinieron en declarar tablas.

He aquí el detalle de la cuarta sesión:

Círculo de Ajedrez de Villa Crespo		Asociación Cultural Nueva Argentina	
Rebizzo	1	Letelier	0
Marini	1	Bartis	0
Aguirre	1	Espósito	0
	3		0

Círculo de Ajedrez La Régence		Círculo de Ajedrez de V. del Parque	
Reinhardt	0	Arcamone	1
Skalicka	1	Garibaldi	0
Becker	½	Ramírez	½
	1½		1½

Club Atlético River Plate		Federación Suburbana del Sur	
Sanguinetti	½	Beretta	½
Pazos Gramajo	0	Rodríguez	1
Barilari	1	Casteli	0
	1½		1½

Estos resultados dan la siguiente clasificación para los equipos:

	J.	G.	T.	P.	Pts.
C. A. Villa Crespo	9	6	3	—	7½
Club A. de Ajedrez	9	4	5	—	6½
A. C. Nueva Argentina	12	4	3	5	5½
C. A. La Régence	12	3	5	4	5½
Federación S. del Sur	9	2	3	4	3½
C. A. Villa del Parque	9	2	3	4	3½
C. A. River Plate	9	1	3	5	2½

Un importante concurso de atletismo hará River Plate

Hoy será iniciado en el Club River Plate el torneo atlético Ciudad de Buenos Aires, que organiza anualmente esa institución. El concurso continuará mañana y el domingo y finalizará el día 20. En las siete categorías para damas y caballeros figuran 965 aficionados inscriptos, entre ellos siete del Club Stokolmo y tres de Atenas, de Montevideo. En el grupo de atletas uruguayos están incluídos los siguientes campeones sudamericanos: Julio Ramírez, 110 metros vallas; Héctor Azcune, de salto en alto, y R. Coccaro, jabalina.

Asociación Atlética Victoria

La Asociación Atlética Victoria fiscalizará hoy cuatro torneos atléticos, que se llevarán a efecto en diversas entidades. El primero tendrá efecto en la pista de Atlanta a las 8 y const

Adhesión del

EXPRESO A EUROPA

EL EXPRESO DE CONFIANZA

MEXICO 972 U. T. 37-4592 y 2598 B. AIRES

▲▲▲▲▲▲▲▲▲▲▲▲▲▲▲▲▲▲▲▲▲▲▲▲▲▲▲▲▲▲▲▲▲▲

"LA ESPAÑOLA"

M. R.

FUNDADA EL 1º. DE MAYO DE 1902

Administración CALLAO 145 U. T 38-3839 37-2475

Empresa de limpieza general de casas - Especialidad en cepillado, encerado y lustraje de toda clase de pisos

Unica Empresa Premiada en la Exposición Internacional de Higiene de Buenos Aires 1910 y en la exposición de Paris de 1914

PARQUE RETIRO

EX PARQUE JAPONES

100 atracciones

BABILONIA

SEVILLA

COLMADO

★★★★★★★★★★★★★★★★★★★★★★★★★★★★★★★★

PALACIO del BAILE

★ *TODOS LOS DIAS* ★

COLON MARCA REGISTRADA

PINTURERIA

COLON

CRISTOBAL MULET

S. R. L. Cap. $ 300.000

•

Ofrecemos el más extenso surtido en articulos para dibujantes, artistas y estudiantes.

Visite NUESTRA GALERIA DE ARTE EXPOSICION DE MARCOS, CUADROS Y PORTARRETRATOS

Avda. Pte. R. S. Peña 685

U. T. 34 3565-66

•

Toda el alma de Andalucía vibra en

CASTAÑUELA

con GRACIA DE TRIANA

Todos los días en el cine MONUMENTAL, presentada por

Distribuidora Cinematográfica BALLESTEROS DE LA ARGENTINA

Lavalle 1983 U. T. 48-6513

Presente

EN EL DIA DE LA RAZA

Dijones Sombreros

Joaquin Alvarez

ARTICULOS DE CALIDAD para CABALLEROS

IMPORTADOR DE PANAMAS MONTECRISTI REGISTRO de IMPORTADOR Nº 2769

CASA CENTRAL: ESMERALDA 185 U. T. 34-4829

•

CASA MATRIZ: URUGUAY 449 U. T. 38-1638

Sport ...y ahora también en MAR DEL PLATA SAN MARTIN 2217

LIDER PUBLICIDAD

DIA DE LA RAZA

1492 *Homenaje* 1945

DE LA COLECTIVIDAD ESPAÑOLA

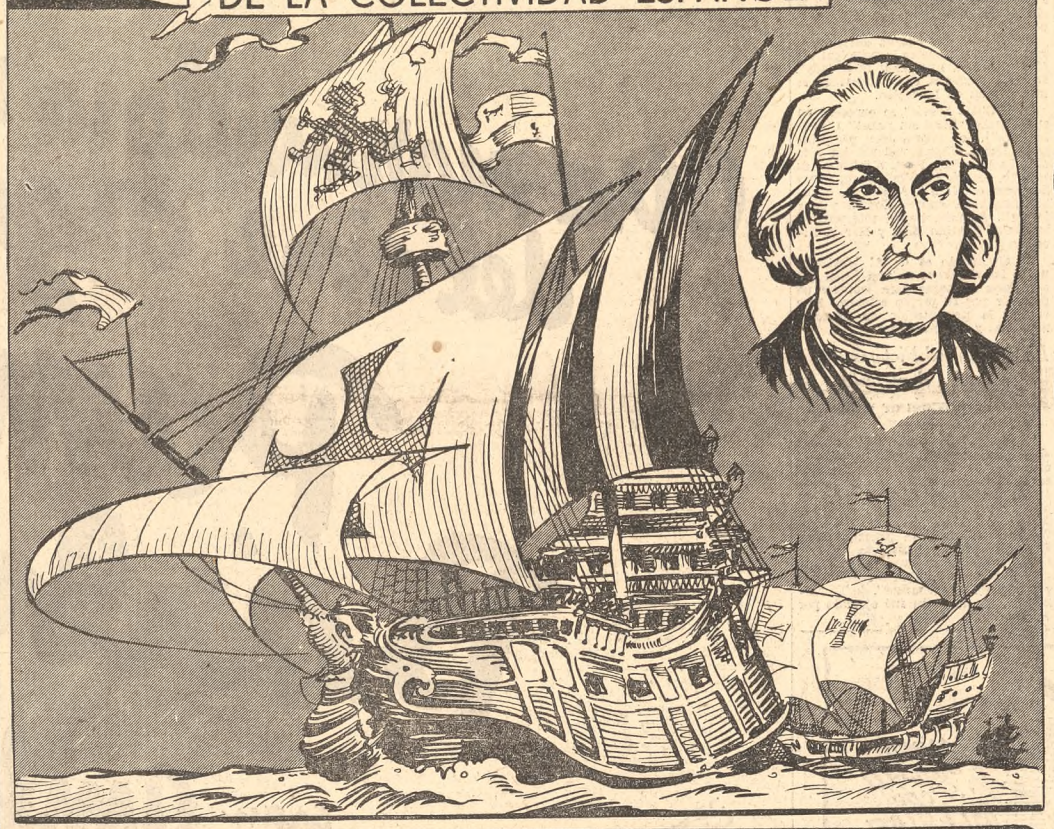

TEATRO COMICO

Esta noche, a las 22 en CONMEMORACION del DIA DE LA RAZA

1ro. El clamoroso éxito de

TITANIA

2do. RECITAL DE POESIAS por el glorioso Premio Nobel

JACINTO

BENAVENTE

(con *poesías propias* y de *Clásicos Castellanos*), y por

LOLA

MEMBRIVES

Todos los días, a las 18.15 y a las 22:

TITANIA

escrita por Benavente para su genial intérprete.

TENNIS

COMPRE EN LA CASA MAS ACREDITADA

OLAVARRIA

DEPORTES

José OLAVARRIA - SAN MARTIN 112 - U. T. 33 - Av. 4425

SUCURSALES Bmé. MITRE 800 RIVADAVIA 7102 Av. SAN MARTIN 2299

TIENDA *La Iberia* SOC. DE RESP. LTDA. CAP. $ 670.000,00

CASA CENTRAL C. PELLEGRINI 155 U. T. 35-3451

BLANCO - LENCERIA - CONFECCIONES

y articulos generales para hombres, señoras y niños

La Rábida

Exposición permanente y venta de cuadros

JUNCAL Y CERRITO

Unica obra en su género completamente al dia. Consta de 12 tomos, de más de 1.000 páginas cada uno, espléndidamente ilustrados y encuadernados.

por José Pijoan. Consta de cinco tomos con un total de 2.400 páginas ilustrados con 2.800 grabados y 324 láminas en negro y color.

Las grandes ediciones

SALVAT

constituyen un selecto conjunto de obras modernas que prestigiarán su biblioteca y deleitarán su espíritu.

Se hallan en venta en las principales librerías del país. Para adquirirlas en cuotas, como para solicitar folletos, dirigirse a:

"Historia de América y de los Pueblos Americanos", bajo la dirección de A. Ballesteros y Beretta. Tomos publicados: I "América Indígena", IV y V "Cristobal Colón y el Descubrimiento de América", VIII "Exploración y Conquista del Rio de la Plata" y XIII "Los Virreinatos en el Siglo XVIII".

SALVAT EDITORES, S. A.

Distribuidor: Antonio Muñoz

LAVALLE 371 - BUENOS AIRES

Sírvanse remitirme folleto explicativo de las obras:

Nombre .....

Domicilio .....

Localidad ..... N

Constará de tres tomos, de los cuales se ha publicado el primero: de 720 páginas ilustrado con 834 grabados, 15 láminas en negro y 5 en colores.

Apareció el tomo IV de esta obra, que constará de cinco. Forma un volumen de 692 páginas, ilustrado con 628 figuras y 58 láminas en negro y color.

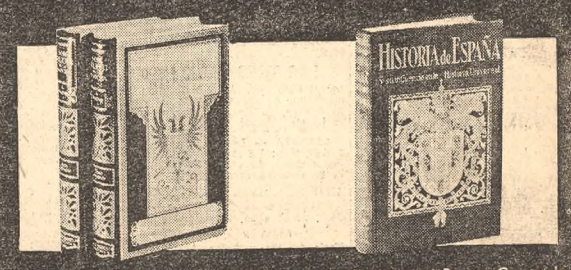

Edición de lujo en dos tomos, con un total de 1080 páginas y 55 láminas del pintor Daniel Urrabieta Vierge.

por A. Ballesteros y Beretta. Consta de 9 tomos (en 10 volúmenes) con un total de 7.480 páginas, 6087 grabados y 273 láminas en negro y color.

WILSON EN SIGNIFICATIVA Y BELLA RECONSTRUCCION

Producción de la 20th Century-Fox, rodada totalmente en tecnicolor y hablada en inglés, con títulos sobreimpresos en castellano. Estrenada ayer en el Ocean. Intérpretes principales: Alexander Knox, Geraldine Fitzgeraid, Ruth Nelson, Vincent Price, Charles Coburn, Thomas Mitchell, Sir Cedric Hardwicke, Mary Anderson, William Eythe, Ruth Ford, Thurston Hall y Madeleine Forbes. Director: Henry King.

Historia de una vida y de un período memorable de los Estados Unidos, "Wilson" nos trae con su visión de lo uno y lo otro una evocación fiel y cumplida, reanimando la existencia del ex presidente y los días de su formación y de su lucha. Esta producción de la Fox, con su tecnicolor y su costosa realización, llevada a término generosamente en el despliegue de sus escenarios suntuosos, en el amplio movimiento de las masas y en la presentación de cuadros, para cuyo efecto no se escatimó el esfuerzo productor, reconstruye, además, con arte el panorama de las jornadas descriptas. La vida de Wilson es el centro, el tema representativo de esta historia de un pueblo en una de sus épocas más extraordinarias, y es el protagonista quien sostiene, como en los días de la realidad, el interés creciente del relato, desde las horas iniciales de su acción pública hasta el final de su lucha por el triunfo de la democracia en el mundo. Henry King, el director de "Bernadette", ha conducido "Wilson" con visión de lo grande y del detalle, realzando cuanto puede definir la trascendencia del estadista y del político y señalando los trazos de intimidad familiar, de ternura confidencial. Es el mundo de comienzos de siglo, con su estilo exacto, con lo exterior de aquellos días y el desasosiego ante la inminencia de la "debacle". Son los meses de 1909, cuando en la Universidad de Princeton Wilson trata de abolir los clubs exclusivistas, en defensa de la democracia en la educación. Es luego la consecuencia de su anhelo, hecho público, y su elección para el cargo de gobernador; es, a partir de ese instante, su campaña contra caudillismos y caciquismos, y es por último, y a raíz de todo ello y de su creciente popularidad, afirmada en la película con magníficas asambleas, su candidatura a la presidencia de los Estados Unidos. Se le ve en la convención demócrata de 1912, derramando sus ideas de hombre libre y de conductor de un pueblo libre, de triunfo en triunfo, hasta culminar con su discurso sobre los derechos humanos, cuyas palabras repercuten hasta los últimos ecos en el vasto recinto del Madison Square Garden. La Casa Blanca le sirve también de hogar, y la recorre en sus recuerdos históricos, el cuarto de Lincoln, los viejos sitiales, las reliquias de consagrada herencia. Se lo verá en la reconfortante familiaridad de sus hijas; abatido por la muerte de la esposa y haciendo frente a los deberes de su mandato. Se lo verá más tarde oponiendo al grito de la guerra de 1914 su espera sigilosa, su decisión de aguardar los acontecimientos inevitables en medio de la reclamación que pide la acción de los Estados Unidos como aporte a la defensa contra el imperialismo germano, y se asistirá a su segundo casamiento y a su reelección para la presidencia, desde cuyo puesto responderá a la consigna kaiseriana de continuar sin restricciones la lucha submarina, con su gestión ante el Congreso norteamericano para que se declare la guerra. Su voz reitera que no han de servirse motivos egoístas, y triunfantes ya las armas de los aliados, emprenderá lleno de ilusiones de paz su camino a Versalles. Lo lleva el sueño de los catorce puntos, y volverá para defender ante el Senado y ante su pueblo, en una larga gira que le costará la vida, la Sociedad de las Naciones, a la cual opone como peligro sin solución la inevitable existencia con "las armas en la mano". Las últimas escenas lo mostrarán vencido por la enfermedad, retirándose del escenario en que fué civilizador y presidente de los Estados Unidos.

"Wilson" se apoya en la historia, como biografía y como narración de un período, pero cuenta con el arte que puede embellecer en el actual cinematógrafo norteamericano todas las expresiones. La vida del hombre, del ciudadano, del estadista y del político universal resurge en esta producción extraordinaria con sus rasgos más puros y eternos, mientras ofrece el relato un cuadro brillante de la lucha por la democracia y la libertad frente a los despotismos. Drama y romance, pasión cívica y humana aspiración a un mundo mejor, todo traduce esta película a través de su evocación colorida.

Alexander Knox en "Wilson"

Alexander Knox, en la figura de Wilson, pone dignidad y altura en su actitud y en su gesto, rubricando con además convincente la fuerza perdurable de sus discursos. Ruth Nelson, en el papel de la primera esposa, define con suave sentimiento su apoyo al marido que las circunstancias llaman al plano superior, y Geraldine Fitzgerald aporta en la segunda mujer del estadista una elegante personalidad femenina. Charles Coburn, Vincent Price, Thomas Mitchell y Sir Cedric Hardwicke los secundan con disciplinada e inteligente participación en la escena. En otros puestos intervienen Mary Anderson, William Eythe, Ruth Ford, Thurston Hall y Madeleine Forbes.

Dobladas al inglés se verán en Estados Unidos varios films extranjeros

Hollywood, octubre. — Arthur Loew, presidente del departamento internacional de la Metro-Goldwyn-Mayer, a fin de cumplir un propósito conocido, se dispone a presentar en los Estados Unidos algunas producciones extranjeras dobladas al inglés. De acuerdo con ello anuncia, para empezar, seis películas: "The last chance", una producción sueca; "María Candelaria", mexicana, con Pedro Armendáriz y Dolores del Río; "El peñón de las ánimas", también mexicana, con María Félix y Jorge Negrete, y los films franceses "Remorques", con Jean Gabin y Michele Morgan, "Goupi Mains Range", con Fernand Ledoux, y "Anges du peché".

Hoy se juzgará "Chica bravía" en el Suipacha

De acuerdo con lo anunciado, hoy presentará en el Suipacha la Universal la película de su sello titulada "Chica bravía" ("Frisco sal"). Susanna Foster, Turhan Bey y Alan Curtis figuran a la cabeza del reparto, que se integra con Andy Devine, Thomas Gómez, Collette Lyons, Samuel S. Hinds, Fuzzy Knight y Billy Green, bajo la dirección de George Waggner, el realizador de "El fantasma de la Opera". "Chica bravía", que alude al personaje de Sally Warren, refiérese a la persistencia de la protagonista en el anhelo de conquistar un ambiente hosco y agresivo, mediante su ternura e ingenuidad. Ubicada la acción en la ciudad de San Francisco, aborda el período conocido por "gay nineties".

Susanna Foster entona dos canciones: "Beloved", que es la principal del film, y "Good little, bad little lady". Diversos números de "vaudeville" se intercalaron en la acción.

Con "Chica bravía" se conocerá en el Suipacha "Edad sin penas" ("Rekless age"), con Gloria Jean por principal figura. Dicha película ha sido dirigida por Félix Feist, e integran su reparto, además de Gloria Jean, Henry Stephenson, Kathleen Howard, Franklin Pangborn, Andrew Tombes y Jane Darwell. Además, tienen intervención los Delta Rhythm Boys y Harold Nicholas.

El argumento es de Al Martin y narra las andanzas de una joven que abandona su hogar para labrarse un porvenir por su propio esfuerzo. Esto origina la presentación de números musicales y espectaculares.

La Guaranteed Pictures repondrá el miércoles "Rapsodia de juventud"

"Rapsodia de juventud" ("They shall have music"), será repuesta el miércoles por la Guaranteed Pictures en el Broadway. Como se sabe, actúa Jascha Heifetz en el doble papel de actor y concertista. Completan el reparto Joel McCrea, Andrea Leeds, Walter Brennan y el pequeño Gene Reynolds. Heifetz interpreta en este film, entre otros motivos, "Hora Staccato", "Estrellita", "Rondó capriccioso" y "Concierto en mi menor", de Tschaikowsky. La dirección fué ejercida por Archie Mayo.

PAGINAS DE TOLSTOI Y EPICA HISTORIA: "1812"

Producción rusa, de los estudios U. R. S. R. Presentada por Artkino Pictures, con títulos sobreimpresos en castellano. Estrenada ayer en el Ideal. Intérpretes principales: A. Dykki, S. Mexhinsky, N. Okhlokpov, S. Zakariadze, V. Gotovzev, E. Kaluzhiski y E. Brilling. Director: Vladimir Petrov.

"La guerra y la paz", de Tolstoi, es la base histórica y legendaria en que se afirma "1812", la producción de los estudios U. R. S. R., que ayer presentó en el Ideal la Artkino Pictures. Las fuertes páginas de Tolstoi nutren esta versión cinematográfica, que nos llega en su idioma original, con títulos sobreimpresos en castellano, además de algunas acotaciones orales que también en nuestra lengua sirven para señalar momentos culminantes de sus figuras principales. Epica por su sentido y por el carácter de su acción, "1812" ha sido realizada por Vladimir Petrov con preocupación por la continuidad fiel de los acontecimientos y a la vez amor a la plasticidad que suma a la emoción del relato la atracción del cuadro. Así, "1812" se desenvuelve con la predominante influencia de estos dos factores: realidad y arte. No hay en este film inclinación a complacencias fáciles ni a propósitos de especulación por la vía de lo agradable y simpático. La ruda tradición histórica a que puso su personal emoción el novelista aparece reflejada en este drama de la campaña napoleónica, que había de culminar con el desastre de la retirada de Rusia. La reconstrucción de esta película nos hace pensar a veces en las telas de Meissonier o de Ivon, grises y blancas en la visión de las tropas que regresan de Moscú, desorganizado el gran ejército del Emperador, a duras penas entre la nieve y bajo el frío mortal.

Vladimir Petrov lleva frecuentemente al primer plano los rostros característicos de sus personajes, típicas fisonomías en su interés humano y representativas del medio en que se desenvuelve el drama. Por su contorno se descubre el fondo panorámico, arquitectura del país o sábana de nieve, y a veces llamas del incendio que abrasó a Moscú para mostrar a

A. Dykki en "1812"

Napoleón que el pueblo resistía las presencias extrañas. La acción se inicia con los triunfos napoleónicos y la angustia de los rusos, que no admitían la retirada de Smolenk, juzgando su entrega como el mejor camino para Moscú. Un hombre, sin embargo, rechazado por la corte, pero querido por Rusia, el mariscal Kutúsov, será la figura necesaria. A su influjo se verán renacer los ejércitos de la defensa y la victoria. El film presenta al mariscal de gloriosa historia militar a través de su genio estratégico, y de su ascendiente ante los soldados de Rusia. Kutúsov dirige desde su estado mayor la batalla de Borodino, reservando el momento de oponer sus reservas a la embestida de los hombres de Napoleón. Así muestra "1812" al jefe de las defensas rusas salvando del peligro a sus compañías y enviando, inesperadamente para el enemigo, a Uvárov y Platov contra las retaguardias napoleónicas. Con realismo se describen estas acciones de guerra, en un medio de panorámica amplitud, hasta que la retirada de Borodino es juzgada por el mariscal de la estrategia rusa como una victoria moral, destinada a salvar el ejército. Se asiste luego al nuevo avance de las tropas francesas, en medio del estupor de quienes creían que la presencia de Kutúsov significaba la paralización de esas marchas invasoras, y se ven más tarde los efectos del célebre incendio y finalmente la retirada de Napoleón con su reducida "armée", fatigada reserva que es sólo un resto de su victoriosa caravana.

Todo conduce a señalar entre el humo de las batallas cuerpo a cuerpo y las conversaciones de los altos jefes, la habilidad del mariscal Kutúsov y su gravitación en el triunfo de sus ejércitos, que lo aclaman con el clásico grito de su tradición. A la presencia del Emperador francés sostenida en el film con la sugestión de su figura, opone esta película el mariscal vencedor.

Plástica, como se ha dicho; fuerte en los encuentros épicos, "1812" aparece apagada en los diálogos, en virtud del tono sereno en que se ha querido mantener la palabra de los protagonistas. El actor A. Dykki da solemne apostura a su interpretación de Kutúsov, y S. Mezhinsky encarna a Napoleón con más preocupación por la semejanza física —que es apreciable— que por la evocación de su vibrante inquietud. N. Okhlokpov, en el general Barclay; S. Zakariadze, en el Príncipe Bagration, y V. Gotovzev, en el general Beningsen, completan el reparto, con otras muchas figuras.

Noticiarios

La Metro presentó ayer en el Ideal, Opera, Astor, Normandie, Porteño y Novedades otro ejemplar de la serie "Aeronoticias del día", con estas informaciones: Hong-Kong devuelta a Gran Bretaña; la infantería de marina vuelve a Wake; caballos para Europa; el progreso de la aviación civil; Joe Louis condecorado; la boda de Shirley Temple; patinadoras 1946, y efectos de un ciclón en Miami.

* * *

En el Novedades y el Porteño se exhibe el noticiario británico Olympic con las informaciones siguientes: prosigue la rendición de fuerzas japonesas; automóvil popular británico; la carrera de St. Leger, y gaiteros escoceses recorren las calles de Berlín.

"Cristóbal Colón"

Producción de origen mexicano, presentada por la Columbia Pictures y estrenada ayer en el Gloria. Intérpretes principales: Julio Villarreal, Consuelo Frank, Lina Montes, Carlos López Moctezuma y José Baviera. Director: José Díaz Morales.

No titubea el cine mexicano al afrontar las magnas figuras de la historia. Ni con Francisco de Asís, ni con Cristóbal Colón. Ayer, víspera de la fecha del descubrimiento, presentó la Columbia en el Gloria una película mexicana, "Cristóbal Colón", en la cual se afirma aquella actitud. Dicho criterio, al mismo tiempo que acredita una indudable buena fe de realización, comporta sus grandes riesgos. Se ha optado en esta oportunidad por la evocación teatral, con énfasis y con diálogos en todo momento redondos y solemnes. El gran navegante cuida así sus parlamentos como si ya estuviera documentado con la bibliografía que los cuatro siglos posteriores han acumulado. Esta sonoridad verbal y esta ingenua pompa escolar se distribuyen en dosis homogéneas en los numerosos cuadros que componen la representación, adornada con los tercio pelos, las pelucas, los jubones y los aprestos de las láminas de los textos más simples y más apegados a la tradición. Colón cartógrafo, Colón peregrino de los reinos de Castilla y de León, Colón postulante de sus altezas reales Isabel y Fernando recorre así estampas que no aspiran a ser en su esencia originales ni lujosas. Sólo un gran respeto y una reverencia por la hazaña que hoy se conmemora se cierne sobre las imágenes y las reuniones, en las que abundan el ropaje y la acumulación de extras, dóciles por lo general a los rígidos y elementales principios estéticos del director.

El actor Julio Villarreal, lleno de gravedad en el papel del descubridor; Consuelo Frank en el de Isabel de Castilla y Lina Montes en el de esposa de Colón, encabezan el muy nutrido reparto de la película, montada con un apreciable aporte de elementos materiales.

Repuso ayer el Luxor "La copla andaluza"

En el Luxor se repuso ayer la película española "La copla andaluza", producción de ambiente gitano. Dos figuras del canto y baile españoles, Niño Marchena y Carmen Amaya, actúan en este film. "La copla andaluza", realizada en los estudios C. E. A. de Madrid y distribuida por Films Mundiales, fué dirigida por Fernando Mignone e interpretada, en otros planos, por Mary del Carmen, Lola Flores, Manuel Arbó y Fulgencio Noguera.

"Yo acuso" se exhibe desde ayer en el Palace

Desde ayer ocupa el cartel del Palace la película "Yo acuso", reposición de grandes films. Como se sabe, encarna al protagonista Víctor Francen, bajo la dirección de Abel Gance. Con "Yo acuso" fué repuesta "Yoshiwara", con el actor Sessue Hayakawa.

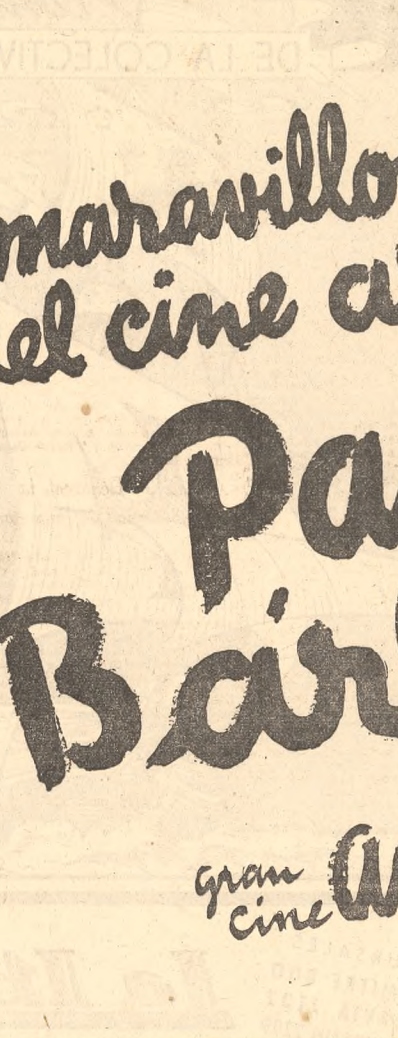

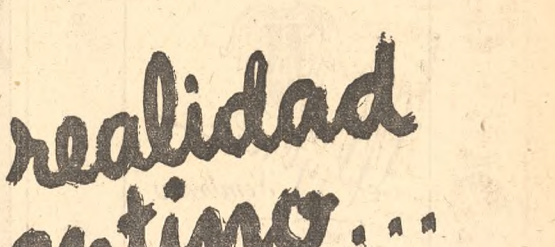

ESPECTÁCULOS CINEMATOGRÁFICOS

GRAN REX—Hoy 13.50, 17 y 21: **Huérfanos de la fama**; 15.15, 18.30 y 22.30: LA FAVORITA DE LOS DIOSES (en tecnicolor), con DOROTHY LAMOUR y EDDIE BRACKEN. Pullman, \$ 1.50.

GRAN CINE OCEAN — Lavalle 739, (32-1515). Matinée 14 a 17 hs. Plateas, \$ 2. 14.45, 17.50 y 21.50 (en punto): **Wilson**, p. A. Knox, T. Mitchell y Ch. Coburn; 14, 17 y 21: Var. Pta., \$ 2.50. Pullman, \$ 2.

PREMIER — Corrientes 1565. U. T. 35-2113. Hoy 15.30, 18.40 y 22.40: **Estud. op. 25**, de Chopin, y LLEGO LA NIÑA RAMONA, O. Bozán y P. Iglesias; 13.40, 17 y 21: Varied. **Polonesa** y EL SECRETO DEL MUERTO. Platea, matinée, \$ 2.

GRAN CINE SUIPACHA — Suipacha 442. Hoy 15.20, 18.30 y 22.30: CHICA BRAVIA, p. S. Foster, T. Bey, A. Curtis; 13.40, 17 y 21: EDAD SIN PENAS, p. Gloria Jean. Matinée, prc. único., 1.50.

BROADWAY — Matinée 14 hs, Pta. \$ 1.50. A las 14 y 17.20 y 21: Varied.; 14.45, 17.50 y 21.50: **Lazos humanos**, con Dorothy McGuire, Vermouth a las 17.20 y noche, Pta., \$ 2. Pull., \$ 1.50.

MONUMENTAL — Lavalle 780. Mat. 14 a 17. Pta., \$ 1.50. A las 15.40, 18.40 y 22.40: **Castañuela**, c. G. Triana, reina del canto español; 14.15, 17 y 21: **La boda de Quinita Flores**. Sec. verm., pullman, \$ 1.50.

GRAN PALACE—Maipú 456, 31-4868. Hoy 18.30 y 22.30:

YO ACUSO

por Victor Francen (no apt. p. men.); 17 y 20.45: Yoshiwara, con S. Hayakawa. Matinée a las 13.30. Prec. único, 1.50.

GRAN TEATRO OPERA — Corrientes 860. (35) 1335. Hoy matinée, \$ 1.50. 14.45, 18 y 22: SEMILLA DE ODIO, triunfo interpretativo de Anne Baxter; 13.40, 17 y 21: Var. Juev.: **Crepúsculo**.

IGUAZU — Lavalle 940, 35-4431. Dos grandes estrenos, hoy 13.30, verm. y noche 21. A las 15.10 18.40 y 22.20: **Mellizas peligrosas**, c. Bing Crosby; 13.40, 17 y 20.40: **La sombra funesta**, Russell.

AMBASSADOR — Lavalle 777. 15.35, 18.20 y 22.20: **Pampa bárbara**, gran éxito A. A., con Francisco Petrone y Luisita Vehil. Dir., Fregenene y Demare; 14, 17.30 y 21: Varied. Pullman \$ 2.

LUXOR—Lavalle 669 (31-3893). Mot. 13.40. Platea, \$ 1.50. 15.40, 18.40 y 22.40: LA COPLA ANDALUZA; 14, 17 y 20.50: **¡Ay, qué tiempos aquellos!** Verm. 17. Noche 21. Platea, \$ 1.50 y \$ 2.

GRAN CINE IDEAL — Suipacha 378. Hoy 15.15, 18.25 y 22.25, éxito: **1812** (LA GUERRA Y LA PAZ), las páginas más vibrantes del libro de TOLSTOI; 13.50, 17 y 21: Var. Matinée, \$ 2.

NORMANDIE—Lavalle 861. Hoy, mat., \$ 1.50. 15.25, 18.15 y 22.35: TE VOLVERE A VER, de Hitchcock con G. Rogers J. Cotten, S. Temple; 13.50, 17 y 21: **¿Dónde estarán nuestros hijos?**

GLORIA—Av de Mayo 1225, 38-6066. 13 y 20.30: Varied. **El niño de las monjas**, bellas corr. de toros. Gran estr.: **Cristóbal Colón**, con Julio Villarreal y Consuelo Frank. Pull. \$ 1.

GRAN CINE FLORIDA—Florida 271. 33-6133. Cont. 13.30 a 24. A las 14, 18 y 22, Greer Garson, Walter Pidgeon y Teresa Wrigth en:

ROSA DE ABOLENGO

16.5 y 20.5, Robert Taylor, Susan Peters y John Hodiack en:

SOMBRAS EN LA NIEVE

Sección cómicas y variedades.

PULLMAN \$ 1

MAÑANA: INTERMEZZO (Historia de un gran amor), Leslie Howard; SONATA DE MEDIANOCHE, Ignacio Paderewsky.

PARIS—Lavalle 769 31-2916, 120, exhibiciones del sensacional drama que toda mujer debe ver. Matinée 14 hs. Plateas, \$ 1.20. 18 18.30 y 22.30: LAS ESCLAVAS DE HITLER (p. may, solam.): 15, 17.30 y 21: **Héroes humildes**; 14 y 20.30: Var. Pta., \$ 1.50. Pull., 1.20.

PETIT SPLENDID—Libertad 976, 41-1324. 13.35 y 22.35: ESCAPADA DE AMOR, Gail Russell, D. Lyon; 16.45 y 20.45: BODA SIN COMPROMISO, C. Colbert, F. MacMurray; 15.30: **Apaga la luna**; 14.40 y 20: Var. Loc. num. Bol. 10.

RENACIMIENTO — Lavalle 925, 35-1850. **Contraataque**, Paul Muni; **Bailando nace el amor**, Astaire-Rita Hayworth; **Aventura macabra**, tres chilidos

ROSE MARIE — Lavalle 750. CONTINUADO de 13 a 24 hs, \$ 1. 13, único, Simone Simon en:

YO NO ME VENDO

14.5, 17.20 y 20.45, A. Shirley C. Trevor, D. Powell (inc. niños) en:

EL ENIGMA DEL COLLAR

15.40, 18.55 y 22.20: Notic. y Dorothy Mc-Guire, Robert Young, H. Marshall:

SU MILAGRO DE AMOR

SELECT LAVALLE — Lavalle 921. 35-0235.

LOS TRES CABALLEROS

con el Pato Donald, José Carioca; **Charro mexicano**, A. Miranda, etc.; **Mi plata por un marido**, L. Day, A. Marshall; **Alegrate mundo**. Varied. Platea, \$ 1.

ARIZONA — Lavalle 727, 31-6967. P. \$ 1.20. Hoy: **La derrota de Hitler en Rusia, Campos de concentración, Incidentes en la frontera ruso-japonesa**. Not. Arg. Variedades.

PRINCESA — Suipacha 460. 35-1112. Cont. de 11 a 24. Dos joyas musicales:

AIDA y ROSAMUNDA

Merle Oberon y Brian Aherne en:

LA ENCANTADORA ENEMIGA

Charles Boyer y Marlene Dietrich en:

EL JARDIN DE ALA (en tecnicolor)

PLATEA, 0.80

PLAZA — Corrientes 939 (35) 7777. Hoy cont. de 15.30 a 24 hs. A las 14.50, 18.40 y 22.30: SANGRE SOBRE EL SOL, James Cagney y S. Sidney; a las 13.30, 17.15 y 21: ANGEL DE MALDAD (inc. p. menores de 16 años), con F. March; a las 16.15 y 20.15: LA ORQUIDEA DE BROOKLYN. Variedades. Pull. \$ 1.20.

GAUMONT — Rivadavia 1635, 38-0606. \$ 1. Niños 0.60. PROGRAMA DE TERROR, 14.30, 18.50 y 22.50: LA GUARIDA DE FRANKENSTEIN, c. B. Karloff (inc niñ.); 17.25 y 21.30: LA GARRA ESCARLATA; 16.20 y 20.30: EL CRIMEN DEL CUARTO AZUL.

MUNDIAL—Corrientes 959. HOMBRES DEL PASADO (LENIN EN OCTUBRE), LA GUERRA EN RUSIA, UN MARINERO POLACO. Notic.

GRAN SPLENDID — Santa Fe 1860. Hoy 15.15: LA JUVENTUD MANDA, p. Semillita; 16.30 y 20.30: 24 HORAS DE LA VIDA DE UNA MUJER, p. Amelia Bence y R. Escalada (inc. niños); 18.20 y 22.20: DOS ANGELES Y UN PECADOR, p. Zully Moreno y López Lagar; 20: Var. Pullman, \$ 1.20.

NOVEDADES — Florida 364, 31-5155. Cont. Recaptura de Hong Kong. Limpieza en Manchuria. Regreso a Wake. Conf. de los Cinco Grandes. Las ruinas de Tokio. Not. Arg. Dib. en colores. Var. Mxcl.: 57.000 NAZIS EN MOSCU, sensac. film soviético.

SARMIENTO — Lavalle 852, (35) 3338. Cont. PERSECUCION. Ch. Laughton; APARECE ARSENE LUPIN, Ch. Korvin; ENTIENDASE CON MI ABOGADO, Olsen y Johnson. Pullman, \$ 1.20.

CALLAO—Callao 27. 38-1898. 18.20 y 22.30: CONTRAATAQUE, Paul Muni; 16.20 y 20.35: BAILANDO NACE EL AMOR, Rita Hayworth; 15.10, único.: **Esta noche bailamos**; 14.30 y 20: Variedades. Loc. num. Bol desde las 10 hs.

CINE ROTARY — Corrientes 565, 31-8061. Cont. 11 a 24 hs. Desfile de la policía mexicana. **La princesa celeste**, titeres: El Gran Premio Nacional. El **cendor adoptivo**, Donald. Not.: Ocupación de Tokio. EL ETERNO PRETENDIENTE, p. Cary Grant. 0.60.

VERSAILLES — Santa Fe 1447, (44) 2799. Cine francés, 15 y 19.30: **El cantor de medianoche**, J. Lumiere; 16.20 y 20.50: **La gran fiera**, Jean Gabin; E. Von Stroheim; 18.10 y 22.30: **Jenny la malquerida**, F. Rosay y C. Vanel (no apta menores 16 años). Pullman, 0.60.

CAPITOL — Santa Fe 1848, 44-2379. Cont. Pulg. \$ 1.50; 15.15, 18.40 y 22.25: **Hotel Berlín**, Raymond Massey, Faye Emerson Peter Lorre; 13.45, 17 y 20.30: **Entre dos mundos**, Paul Henreid, John Garfield; 13.30 y 20: Var.

GRAN CINE VICTORIA—Av de Mayo 852. 34-1493. Hoy cont. de 13. 14.10, 18.10 y 22.10: CANCION INOLVIDABLE; 16.35 y 20.35: MILLONARIO SIN MILLONES; 16.10 y 20.10: VARIEDADES. Pullman, \$ 1.20.

ALVEAR — Esmeralda 320. 35-1522. Continuado, Raimu en:

TRONORO y Cía.

Ladrón de mujeres, **Abajo los hombres**, **Esc. para maridos**. (No apt. p. men.).

PORTEÑO-ASTOR — Corrientes 846 y 746. Not. c. Hong Kong devuelta a Inglaterra. Conf. de ministros de los cinco grandes. Infantería de marina vuelve a Wake. Vistas de Tokio. Suc. Arg. c. inf. loc. El pájaro carpintero, c. Espaguetti. Pta., 0.60. Cont. 11 a 24.

GRAN CINE LOS ANGELES — Corrientes 1770. 35-3742. **La estirpe del dragón** (inc. p. niñ.), **Los cocineros del rey**, **Amigos peligrosos**. Superpullman, 0.80.

HINDU — Lavalle 842. (35-1114). **Villa Rica del Espíritu Santo**, S Roth; **Amok** (no apt. p. men.), p. María Félix; **Cuando tu me quieras**, J. Negrete.

ASTORIA—Suipacha 482. Cont. de 13.50 a 23.50. **Todo por amor a ti, La voz del corazón, Tú eres mi felicidad**, \$ 1.

PARAMOUNT — Lavalle 845. 35-0999. Variedades. **Confesiones de un agente secreto**, E. G. Robinson; **Tres días de vida**, Errol Flynn, P. Lukas. Cta., 0.80.

ATLANTIC — Belgrano 1260. 38-2726. **Una gran dama**, Greer Garson; **La ciudad de oro**, var., **Cuidado con mamá**.

RADIO CITY—Corrientes 2067. 48-0030. **El rey del barrio chino, Rehusamos morir, Tres lanceros de Bengala, La pandilla de Hitler.** (Prog. p. may sol.). Alta. 0.50.

ELECTRIC — Lavalle 836. 35-1846. Cont. **La sombra fatídica del Dr. RX, La garra escarlata, B. Rathbone; La guarida de Frankenstein**, B. Karloff (inc. para niños). \$ 1.

METROPOL — Lavalle 869, 35-1936. Cont. de 13 a 24. T. Withers en **Torbellino musical; Chan en el servicio secreto; El cuchillo traidor.** Platea, \$ 1.

GRAN CINE TROCADERO — Lavalle 820. 35-1455. Continuado de 12.30 a 24. Sala familiar. Sec. variedades, **La ciudad de oro, La gran dama**. Super 1.20.

CERVANTES — Belgrano 1820. 38-2698. Cont. **La Sra. de Pérez se divorcia**, M. Legrand; **Los miserables**, Perjura, Var.

INCA—Corrientes 1550. 35-6118. Cont. Hoy: **La trapecista**, María F. Marqués; **La monja alférez**, María Félix; **Amok**, María Félix (no apta men.). Pull., 0.80.

CATALUSA—Corrientes 2046. 47-0662. **El cowboy y la dama, Port Arthur, El jardín de Alá**, Charles Boyer. 0.60.

PARANA — Corrientes 1553. 35-8501. Cont. de 13 a 24. **La dama pistolera**, con E. Emerson; **El capitán Blood**, c. E. Flynn; **La máscara de Demetrio**, c. S. Greenstreet. 0.80. PLATEA, 0.80.

REAL—Esmeralda 425, 31-3800. Estudio y deporte. Pueblo desierto, Chaparrón musical, Reino de esplendor, Carlitos al sol, Ataque aéreo (dibujos), etc. 0.60.

METROPOLITAN—Corrientes 1343. 38-9900. Pull., \$ 1.20 18.5 y 22.25; **Arco iris**; 16.40 y 21.10: **El diario de un nazi**; 15.35 y 20.10: **Leningrado Music-Hall**; 14.20: **Héroes del mar Negro**. Varied.

GRAN CINE MITRE—B. Mitre 1332. 0.80 y 0.60. **Escándalos romanos** (inc. niñ.), **Las aventuras de Marco Polo.** Cómicas y varied.

FLORIDA—G. Güemes. 34-0275. Cont. desde las 11 horas. **Abra sus ojos** (para hombres mayores de 16 años); **Zuzú**, Variedades. Pl., \$ 1.

AVENIDA—Av. de Mayo 675. De 10.30 a 24. Notic., variedades dibujos y El poder satánico, Rose Hobart. Pr., 0.60.

AMERICAN PALACE — Córdoba 1785. 46-0494. **16 años, Mujeres que trabajan, Rigoberto.**

LUX—Corrientes 1372. De 12.30 a 24. Noticiosos, variedades, dibujos y **La gitana loba** (no apta p. men.). 0.55.

ALMAGRO

ALMAGRO—Rivadavia 4876. Comp., 3.30. **Besos perdidos, La amada inmóvil, Noviosos para las muchachas.** (Prg. inc. niñ.).

ALCAZAR — Corrientes 4636. 79-5970. **La Sra. de Pérez se divorcia, Cuando tú me quieras, Mi novia es un fantasma.**

LUMIERE — Belgrano 3270. 45-2838. **La pequeña Sra. de Pérez, Los martes, orquídeas, Adolescencia.** Platea, 0.60.

HOLLYWOOD—Ctes. 4256, 79-4213. \$ 1 **La guarida de Frankenstein** (inc. niñ.), **La garra escarlata, Crimen cuarto azul.**

MEDRANO—Corrientes 3976, 79-3501-02 \$ 1. **Sangre sobre el sol, Angel de maldad** (inc. niñ.), **¡Hola, preciosa!.** Dib.

ROCA — Rivadavia 3753. 62-1516-17. \$ 1.20. **Una gran dama**, Greer Garson; **La ciudad de oro**, W. Beery B. Barnes; **La mujer del futuro** M. Loy. Dib. Var.

BARRACAS y BOCA

DANTE — Alte. Brown 1243. Hoy: Sección de variedades, El cowboy y la dama, Gary Cooper; **El prisionero de Zenda**, Ronald Colman.

OLAVARRIA — Olavarría 655, 21-0454. **El que busca encuentra, Hotel de verano, Amok, M. Félix** (no apta para menores).

GÜEMES — M. de Oca 972. 21-4072. 0.80, 0.60 y 0.40. **Escándalos romanos** (inc. niños), **Hijo y rival, Caras falsas.** Cómicas y variedades.

BELGRANO

Gral. BELGRANO — Cabildo 2165, 73-7200. 18.25 y 22.30: ESCAPADA DE AMOR, Gail Russell; 16.40 y 20.45: BODA SIN COMPROMISO, Claudette Colbert; 15.30: **Daria mi vida**; 14.30 y 20: Var. Pull., 1.50. Tarde, loc. num.

RITZ — Cabildo 685, 73-0686. 18 y 22.20: ESCAPADA DE AMOR, p. Gail Russell; 16.30 y 20.45: BODA SIN COMPROMISO, p. Claudette Colbert; 15.30: **La emperatriz del hampa**; 14.30 y 20: Varied y dib. Pull., \$ 1.50. Loc. num.

MIGNON — Juramento 2433. 73-3899. Numeradas. Pull., 1.20. **Rubia audaz**, A. Shotern; **Perdidos en un harén**, Abbott y Costello. Divertidísima: **El fantasma de Canterville**, C. Laughton.

CINE GENERAL PAZ — Cabildo 2702. (76) 3544. Hoy a las 18.20 y 22.30: PERSECUCION, Charles Laughton y Ella Raines; a las 17 y 21.20: APARECE ARSENE LUPIN, Charles Korvin; a las 15.40 y 20.10: ENTIENDASE CON MI ABOGADO, Charles Korvin; 14.30 y 20: Variedades, Pullman, \$ 1.20.

CABILDO — Cabildo 2347. 73-3852. 14.10, 18.20 y 22.20: EL PRISIONERO DE ZENDA, Ronald Colman; 16.15 y 20.50: SONATA DE MEDIANOCHE, I. Paderewsky; 15.50 y 20: LUJURIA TROPICAL. Cta., \$ 1. Tarde, loc. num.

PRINCIPE — Cabildo 2327. 73-2781. Numer., \$ 1.20. **Pensión Alegría**, Chola Luna; **Bandolero de amor**, Jorge Negrete; **Capullito de alelí**, M. E. Márquez; **Besos perdidos**, María Duval (inc. niñ.).

BELGRANO — Cabildo 2356. **Ofensiva conyugal**, p. Rita Davis; **Noche en el alma**, p. Hedy Lamarr, G. Brent; **Un desolado corazón**, Cary Grant-E. Barrymore.

IDEAL MONROE — Monroe 3245. 73-7586. La Sra. de Pérez se divorcia, M. Legrand; **Los miserables**, Perjura. 1.20.

ELITE — Cabildo 3241. 70-5122. CANCION INOLVIDABLE, F. Muni, M. Oberon y C. Wilde (en tecnicolor); **Rumbo a la libertad**. Sec. variedades.

BOEDO

EL NILO—Boedo 1063. 45-2984 y 9622. Continuado. **Villa Rica del Espíritu Santo, La señora de Pérez se divorcia, Capullito de alelí.** Men., 0.60.

CABALLITO

RIO DE LA PLATA—Parral y Gaona. 60-5705. 18.10 y 22.20: CONTRAATAQUE, P. Muni; 16.20 y 20.30: BAILANDO NACE EL AMOR, R. Hayworth, F. Astaire; 15.40 y 20: Varied.; 14.20: **El cofre misterioso**. Compl., \$ 1.20. Num. Bolt. 10 hs.

ASTRO—Rivadavia 5456, 60-6246. Hoy cont. de 13.45 a 24. Cary Grant en FANTASMAS DE BOHEMIOS; M. Oberon en LA QUE SABE DE AMO

FANTASIA TROPICAL: "LA FAVORITA DE LOS DIOSES"

Producción de la Paramount Pictures, totalmente realizada en tecnicolor. Hablada en inglés, con títulos sobreimpresos en nuestro idioma. Estrenada ayer en el Gran Rex. Intérpretes principales: Dorothy Lamour, Eddie Bracken, Gil Lamb, Barry Sullivan, Forrest Orr, Anne Revere, Reed Hadley, Marc Lawrence y Adia Kuznetzoff. Director: Ralph Murphy.

Dorothy Lamour en "La favorita de los dioses"

Los colores del arco iris y algunos más combinanse dentro del "Rainbow-island", producción de la Paramount, totalmente realizada en tecnicolor y estrenada ayer en el Gran Rex con el título de "La favorita de los dioses". En ella reina un espíritu travieso y un acentuado tono festivo dentro de un espectáculo con sostenidos efectos visuales, por el que desfilan los últimos modelos en "sarong", las figuras del consabido "ballet acuático", las arenas, las palmeras y las muy convencionales bellezas del trópico adornadas con sedas breves. Rojos, amarillos, verdes, lilas, de muy diversas tonalidades y de muy variados diseños son los "sarong" que constituyen, quizás, el único aspecto contemplado en serio por decoradores, modistas y escenógrafos. En la "isla del arco iris" la danza y la superstición dividen la jornada de los nativos. Las beldades bailan con disciplina y lucen telas con floreados de 1945. Acogen con alegría y curiosidad a los tres tripulantes de un avión que después de una serie de incidencias muy inesperadas se posan en el reino singular del Dios Momo. El templo de la feroz divinidad es un gran tablado al aire libre, el lago color esmeralda una piscina para los indígenas que se deslizan en armonioso estilo "crawl", y los deslumbrados huéspedes, tres cautivos que alternan sus horas de regocijo con instantes de terrible angustia, porque los hombres de la tribu son sumamente celosos y tan desconfiados como sanguinarios. La tentación pintada con tan incitantes colores, a veces porfiadamente chillones y cercada por tales peligros, es la fuente de la mayor parte de los chistes en que se profana a la divinidad local, se vierten soporíferos en las recetas que consume la reina y se termina por raptar a la beldad central de la insula. Los cuadros se suceden sin dilaciones en "La favorita de los dioses", y los personajes no demoran mucho tiempo en ir cumpliendo sus respectivos "números". A una canción de Dorothy Lamour —ubicada una vez más en su marco cinematográfico familiar— sigue una danza absurda —con gimnasia de "boogie-woogie"—, del cómico Gil Lamb, o una gruesa caricatura de Eddie Bracken, mientras las esbeltas nativas huyen o se congregan en armoniosas figuras de baile y se vuelven feroces los rostros de los favoritos de la corte andariega.

Sucesivamente revista musical, fantasía del trópico, disparate cómico e hilaridad permanente, con sólo un par de detalles de discutible buen gusto. "La favorita de los dioses" muestra, dentro de los lineamientos de un género ya muy conocido, un argumento que se aparta de las repeticiones más notorias. Anne Revere, Barry Sullivan, Marc Lawrence se suman a la primera fila de intérpretes rodeadas asiduamente de conjuntos nutridos.

* * *

En un ambiente de internado "coed" se desenvuelve "Huérfanos de la fama" o "Nobody's darling", de la Republic, estrenada ayer en sección de complemento en el Gran Rex. Sus intérpretes son gente joven y su primera figura Mary Lee, que entona varias canciones, entre ellas la tan conocida "It hand to be you". En torno de esta colegiala, de la necesidad de que triunfe la revista de fin de año que organizan alumnos y alumnas, y de otros pasajes cuya finalidad es que luzcan sus habilidades los jóvenes componentes del elenco, gira el argumento trillado de la película, en la que Mary Lee tiene de acompañantes a Jackie Moran, Lee Patrick y Marcia Mae Jones. En calidad de gente mayor intervienen los veteranos Louis Calhern y Gladys George.

Pago del impuesto territorial

El 15 del actual vencerá el plazo de prórroga acordado por el P. E. para el pago sin recargo del impuesto territorial correspondiente al corriente año.

La disposición de referencia alcanza a los contribuyeutes de la Capital Federal y territorios nacionales.

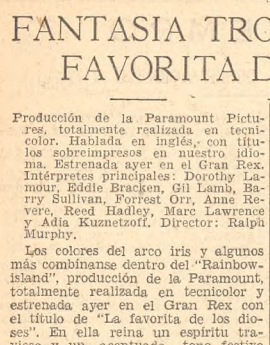

Berta Singerman fué muy celebrada en "La salvaje"

El joven y diverso teatro de Jean Anouilh —acaso el más activo y avizor de los jóvenes dramaturgos franceses— ha llegado casi en su totalidad y muy rápidamente a nuestros escenarios. Aun distante de la madurez y con una labor breve todavía, el autor de "Le vals des voleurs" después de ocupar, apenas iniciado, un lugar prominente al lado de los más respetados escritores teatrales de Francia, se dió a conocer pronto en el extranjero y es ya familiar para nuestros mejores, más atentos aficionados a la literatura escénica universal. Desde "L'hermine", estrenada en 1935, hasta "Antigone", aplaudida en el Odeón durante la temporada reciente de Jean Marchat, subieron a escena aquí "Le voyageur sans bagage...", "La sauvage", "Leocadia", bien en su texto original, bien en traducción española. Quedan, pues, sin representar aquella citada primeramente y alguna otra obra que no son muy significativas dentro del repertorio total del joven comediógrafo. Aunque singularmente varia y cambiante, por las distintas influencias bajo las cuales fué forjada, esta creación dramática ha definido las características esenciales de la personalidad de Anouilh: una inteligencia muy incisiva, analizadora de los problemas fundamentales del hombre, tanto los más íntimos como los de su vida de relación: los psicológicos, los políticos, los sociales; un temperamento fuerte y rebelde, franco para un sano disconformismo; un don de observador de la realidad que no desdeña levantarse de pronto hacia el plano de la fantasía; un estilo literario que puede llegar a lo brusco y a lo lírico a un mismo tiempo. En medio de esa producción diversa, "La salvaje" —recordada ahora en la versión realizada por Julio F. Escobar— da la más aguda nota psicológica, pues Jean Anouilh bucea hondamente, sutilmente, en el espíritu de la protagonista, una mujer nacida en un ambiente humilde y bronco, al que permanece fiel, rechazando las más gratas, las más brillantes seducciones de la vida. Esta muchacha "salvaje" se encuentra en un momento de su existencia sombría en el dilema de continuar en su situación de penuria material o de elevarse a una posición deslumbrante. Para ello no tendrá sino desviarse de la pobre orquestilla de café, donde trabaja con su arte obscuro y su amor escondido, para ser la esposa del compositor eminente y celebrado. Intentará, como es lógico, el cambio, mas no tarda en comprender el error y volver sobre sus pasos. Así define Anouilh la profunda verdad de este espíritu, calando en sus densas capas. Ningún ser humano es, efectivamente, un ente señero y aislado, sino el producto de un medio y responde a ciertas normas de atracción, lo mismo que un astro gira dentro de su órbita y es parte de un sistema planetario. Como respondiendo a una inflexible ley física, esta naturaleza bravía y clara se inclina ante un imperativo del instinto vital y permanece fiel a sí misma, a los suyos, a la existencia, que es su propia razón de ser.

Berta Singerman cumplió anoche, en el teatro Comedia, una nueva labor muy valiosa en su conjunto y en los detalles de su expresión dramática. Penetró en el personaje, de difícil caracterización interior, buscando la última razón... irracional de sus determinaciones, incoherentes en apariencia, contradictorias, puesto que son avances y retrocesos de una pugna entre lo consciente y lo inconsciente de un ser. Y vertió ese contenido espiritual con reiterado acierto en la frase, en el gesto y en la actitud, dentro de un modo muy propio, con el cual podrá o no coincidirse en todo, pero que surge, límpido y seguro, con una fortaleza y una belleza innegables de su levantada personalidad de artista. Este trabajo, tal vez el más logrado por el caudal de las dotes naturales y por la virtud del estudio, culminó en el acto segundo de "La Salvaje", cuyas dificultades ponen a prueba a una comedianta, dificultades que Berta Singerman consiguió superar anoche, con noble mérito, elevándose sobre el nivel común de nuestra escena. En un grupo empeñoso, secundaron a la primera actriz Orestes Caviglia, muy atinado en un tipo cínico; Matilde Rivera, expresiva en su parte; José Maurer, un actor experto, que deberá salvar los obstáculos de un idioma que no domina enteramente; Josefina Ríos, Maricarmen Momplet, Blanca Arregui, Pascual Naccarati y Gilberto Freyre.

Benavente y Lola Membrives recitarán poesías hoy en una función extraordinaria

En el teatro Cómico se llevará a cabo esta noche una función extraordinaria con motivo del Día de la Raza. Después de la representación de "Titania", comedia de Jacinto Benavente, estrenada no hace muchos días por la compañía de Lola Membrives, se ofrecerá un "fin de fiesta". El eminente dramaturgo y su prestigiosa intérprete recitarán poesías; el primero, poemas propios y de autores clásicos castellanos, y la segunda, composiciones de poetas modernos argentinos y españoles.

ANOCHE RENOVÓ SU CARTEL EL ELENCO DEL TEATRO CASINO

La compañía de revista que actúa en el teatro Casino renovó anoche su cartel, ofreciendo el estreno de la producción de Ivo Pelay, con música del maestro Egidio Pittaluga, titulada "¡No hay paz sin olivo!", a la que dispensó el auditorio una acogida francamente cordial. La calificación de "revista de palpitante actualidad" condice perfectamente con el contenido de la misma; lo que allí se ofrece guarda relación con episodios de carácter metropolitano o nacional y aun cuando no aparecen figuras de la política o de gobernantes, las alusiones son tan directas y satíricas que no es difícil identificarlas. Mantiene en esa forma la nueva producción la esencia que calificó la que le precedió en el carted del Casino. Desde el encarecimiento de los artículos de primera necesidad hasta el discutido régimen de supresión de la propina en las confiterías y restaurantes, pasando por el hombre del café, que a su manera, hace propaganda por el Gobierno, o una explicación económica de la teoría del comunismo, igualmente ingeniosa, hasta llegar a un par de inocentes turistas que visitan Buenos Aires, gratamente sorprendidos por la supresión de todas las propinas, y una acertada caricatura de Carmen Amaya, la bailarina española, que en estos momentos aplaude nuestro público. Todo ello está convenientemente sazonado con citas, comentarios y un par de cuadros de conjunto, tales como "Cualquiera tiempo pasado...", una selección de temas folklóricos americanos y la nota del cancionero criollo, a cargo de los cancionistas Chola Luna y Alberto Castillo. Juntamente con éstos, el público celebró la actuación de Thelma Carló, alegre y dinámica; de Alba Regina, igualmente eficaz; de la bailarina Isabel Hernández; de los actores Severo Fernández, Alberto Anchart, Héctor Ferraro, Vicente Climent, Eduardo Delabar, mantenedores de varios tipos cómicos, completando el reparto central, en forma plausible, Teresa Padrón, Lidia Lamar y el bailarín Adrián Orloff.

Esta noche debutará el conjunto del Nacional

Por inconvenientes de la presentación escénica ha sido postergada para esta noche la presentación de la compañía dirigida por Narciso Ibáñez Menta en el teatro Nacional, la que se iniciará con el estreno de la pieza "Jacobowsky y el coronel".

Continúa el éxito de una pieza en el Variedades

El conjunto nacional de género cómico encabezado por el actor Juan Dardes ofreció anteanoche en el escenario del Variedades la 75a. representación consecutiva de la pieza en tres actos, original de Julio A. Burón, titulada "El pibe Piraña o Pajuerana zonza", cuyo reparto central integran con el actor mencionado las actrices Josefina Suárez, Nelly Ayllon, Ema Bernal y Olga Hidalgo y los actores Enrique Giacobino, Ernesto Saracino, Francisco Vázquez y Alberto Bacigaluppi.

Agasajará a Benavente la Sociedad de Empresarios

En su local social de la calle Esmeralda número 255, la Sociedad Argentina de Empresarios Teatrales agasajará mañana a las 19 al prestigioso comediógrafo español D. Jacinto Benavente. Será servido con ese motivo un vino de honor, habiéndose invitado para asistir al acto a los miembros de las mesas directivas de la Sociedad General de Autores de la Argentina (Argentores), Asociación Argentina de Actores y Sociedad Argentina de Autores y Compositores de Música.

Alicia Campos ofrecerá una audición poética mañana

En el salón de actos de la Casa del Teatro ofrecerá mañana a las 18 una audición poética la Srta. Alicia Campos, para interpretar composiciones originales de José Pedroni, Federico García Lorca, María Alicia Domínguez, Paul Claudel y José Armagno Cosentino y el monodrama de Cocteau "La voz humana".

Cambiará su espectáculo el Teatro del Pueblo

En el Teatro del Pueblo se anuncian las últimas representaciones de "El maldito" o "Amatema", de Leónidas Andreief, que bajará definitivamente del cartel el próximo domingo. El conjunto dirigido por Leónidas Barletta prepara "Héroes y soldados", comedia de George Bernard Shaw, que se ofrecerá en la semana entrante.

MÚSICA

La Sociedad de Autores y Compositores de Música agasajó a varios delegados

En el local social de la Sociedad Argentina de Autores y Compositores de Música fué servido el vino de honor que esa entidad ofrecía en agasajo de los señores Leslie Boosey, presidente de la Confederación Internacional de Sociedades de Autores y Compositores, y John G. Paine, Hernan Finkelstein y Wallace Downey, representantes de la Sociedad Norteamericana de Autores, Compositores y Editores. Los visitantes fueron saludados en nombre de la entidad local por el presidente, maestro Francisco J. Lomuto, con palabras conceptuosas referentes a las instituciones de las que aquéllos forman parte, como también a la importancia que la presencia de los mismos tiene para las relaciones intergremiales de intelectuales y artistas. En oportunas frases contestaron los Sres. Boosey y Paine, destacando la organización que SADAIC tiene para la percepción de los derechos de autor.

RAMÓN HAZAÑA

Su aspiración de mujer está en la protagonista.

EL ATENEO FLORIDA 344

CHOCARON 2 RODADOS Y SE PRODUJO UN INCENDIO AL VOLCAR UNO DE ELLOS

En jurisdicción de la comisaría 9a. se produjo ayer un violento choque entre dos vehículos, a consecuencia de lo cual uno de ellos se incendió.

A eso de las 11.45, el camión chapa No. 133.820, a cargo de Max Lubaschi, italiano, de 40 años, circulaba con regular velocidad por la calle Francisco Acuña de Figueroa y al llegar a la esquina de Lavalle se enfrentó con otro coche similar, que Luis Raúl Saco, argentino, de 18 años, conducía por la última arteria hacia el Oeste. A pesar de los esfuerzos que hicieron los conductores de ambos vehículos, no pudieron evitar que éstos chocasen, cosa que ocurrió con gran estrépito. A raíz de la colisión el camión manejado por Lubaschi, luego de ser desplazado violentamente varios metros, subió a la acera y volcó frente a la finca marcada con el número 1090 de Francisco A. de Figueroa. A consecuencia de ello se inflamó la nafta que había en el depósito de dicho vehículo, provocando un incendio que destruyó casi completamente el camión, afectando también, las llamas, la puerta de calle de la finca mencionada, propiedad de doña Teresa Marche de Ghirón. Lubaschi manifestó a las autoridades de la referida comisaría que se considera perjudicado en 7000 pesos.

Por fortuna, en el accidente no hubo que lamentar ninguna víctima.

SALUDÓ AL PERSONAL EL NUEVO JEFE DE POLICÍA

El coronel Aristóbulo Eduardo Mittelbach, nuevo jefe de Policía de la Capital, al tomar posesión del cargo dirigió el siguiente saludo al personal:

"Al asumir las funciones de jefe de la Policía Federal, me complazco en hacer llegar a todo el personal mi cordial saludo".

ENVIARÁN AL URUGUAY TRES MIL TONELADAS DE MAÍZ PARA CONSUMO

Por un decreto del Poder Ejectivo, emanado de la Secretaría de Industria y Comercio, la embajada de la República Oriental del Uruguay ha sido autorizada a exportar 3000 toneladas de maíz de consumo, apto para semilla, con destino al Ministerio de Agricultura y Ganadería de dicho país.

UN ASALTO Y ROBO SE PERPETRÓ EN UNA ZAPATERÍA CÉNTRICA

Poco después de las 8.45 de ayer, en la zapatería que la firma Krisco S. R. Ltda. tiene establecida en la calle Esmeralda 262, fué perpetrado un audaz asalto y robo, en el que intervinieron como autores dos sujetos que lograron desaparecer.

A la hora indicada y en circunstancias en que el empleado Alberto Navarro, argentino, de 20 años, se encontraba solo en el negocio, entraron allí dos hombres con la excusa de efectuar una compra.

Sorpresivamente, uno de los delincuentes extrajo un revólver e intimidando a Navarro le indicó que se introdujese en una pieza contigua al local, cosa que el empleado hizo sin oponer resistencia. Una vez allí, mientras uno de los malhechores registraba a Navarro, el otro le aplicó con el cabo del revólver un fuerte golpe en la cabeza, a raíz de lo cual la víctima cayó desvanecida.

Hecho esto, y luego de cerciorarse de que en el local no había nadie, los ladrones se dirigieron a la caja registradora y forzando el mecanismo de la misma consiguieron abrir el cajón, de donde sacaron 249,50 pesos, retirándose luego.

Pero sucedió que al poco rato, un comerciante vecino vió que en la aludida zapatería entraba un cliente, y como observó que éste tardaba en ser atendido, sospechando que algo anormal ocurría, entró en dicho negocio, en el que no encontró persona alguna, y al hacer un registro del mismo halló en su encierro a Navarro, quien todavía no había recuperado el conocimiento. Solicitada la presencia de las autoridades policiales de la comisaría 3a., éstas hicieron conducir al herido al consultorio central de la Asistencia Pública, donde se comprobó que la herida no reviste gravedad. Se realizan averiguaciones tendientes a individualizar y detener a los autores del asalto.

EN EL DÍA DE AYER SE REGISTRARON DIVERSOS PERCANCES CALLEJEROS

Un camión a cargo de Mario Roberto Aprea, argentino, de 33 años, que circulaba por la calle Pavón, al llegar a la esquina de Liniers arrolló a un ciclista. Este, que resultó herido en distintas partes del cuerpo, fué trasladado sin conocimiento al hospital Ramos Mejía.

Las autoridades de la comisaría 20a., que intervinieron en el hecho, realizan averiguaciones para establecer la identidad de la víctima.

—En momentos en que Manuel Vázquez, español, de 64 años, atravesaba la calzada a la altura del número 1055 de la calle Defensa, se golpeó con un camión a cargo de Juan Ilias. La víctima, que sufrió una herida en la cabeza, fué trasladada al consultorio central de la Asistencia Pública.

—Frente al número 789 de la calle Patricios un tranvía de la línea 74, a cargo de Salvador Corda, arrolló a Patricios un tranvía de la línea 74, a cargo de Salvador Corda, arrolló a Salomón Hindi, sirio, de 69 años, y le produjo heridas en el rostro y en ambas manos. Fué trasladado al hospital Argerich.

—En la esquina de Iberá y Lugones, Luis Orlando, cuyos demás datos personales se desconocen, con la motocicleta que montaba chocó con un camión a cargo de Carlos Francisco Merello. Orlando se cayó al suelo con la máquina y sufrió heridas que le hicieron perder el conocimiento, siendo conducido al hospital Pirovano.

—Entre un camión guiado por Gregorio Gómez y otro, manejado por Gregorio Cetra, en la esquina de San Eduardo y Rojas se produjo una colisión. Cetra resultó herido en la cabeza.

—Frente al número 1692 de la calle Lima, un automóvil colectivo dirigido por Ezequiel D. Tosi derribó a Antonia Grippo de Chintago, argentina, de 42 años, viuda, quien resultó con una herida en la pierna derecha.

MURIÓ EL SERENO AL QUE HIRIERON ASALTANTES EN EL NEGOCIO QUE CUIDABA

El martes último en el comercio de talabartería que la razón social Rafael González y Cía. tiene establecido en la calle Pueyrredón 637 fué perpetrado un robo por varios individuos, cuya individualización y detención procuran las autoridades de la comisaría 7a., que tomaron intervención en el hecho, en colaboración con personal de la sección Robos y Hurtos, de Investigaciones.

Los malhechores al penetrar en dicho local sorprendieron al sereno encargado de la custodia del mismo, llamado Antonio Robles, español, de 52 años, a quien luego de atarlo fuertemente con cables telefónicos, que para tal efecto cortaron de las instalaciones de ese comercio, le aplicaron con un objeto duro un fuerte golpe en la cabeza, hiriéndolo, y desaparecieron luego de cumplir sus propósitos de robo.

Las autoridades de la citada comisaría hicieron conducir al herido al hospital Ramos Mejía y ayer la dirección de dicho establecimiento comunicó que Robles había dejado de existir.

Dispúsose la libertad de los estudiantes que no se hallen sometidos a proceso

Ayer por la tarde se hizo saber que el jefe interino de la Policía Federal, coronel Mittelbach, había dispuesto la libertad de todas las personas que se encontraban detenidas con motivo de los sucesos que tuvieron origen en el conflicto universitario.

Agrégase que sólo quedarán detenidas las personas sometidas a proceso, señalándose que tal vez hoy a mediodía no se encuentren privados de la libertad sino aquellos que están a disposición de la justicia.

HURTO DE DOS RUEDAS

Ante las autoridades de la comisaría 10a. se presentó D. Ramón M. Umbicaín para denunciar que de un automóvil particular que dejó estacionado frente a su domicilio, calle Independencia 4313, le substrajeron dos ruedas completas, que valuó en 800 pesos.

LA REPRESION DEL JUEGO

Personal de la sección Leyes Especiales, de Investigaciones, allanó la casa de la calle Nahuel Huapi 1796 y procedió a la detención de Florentina B. Alonso de Guerriere, argentina, de 30 años, casada, quien se dedicaba a aceptar jugadas de quinielas. También por esa causa fué detenido en su domicilio, calle Pedro Mendoza 1447, Judas Mager, polaco, de 37 años, soltero, secuestrándosele elementos probatorios de la infracción.

ROBO EN UN COMERCIO

D. Armando Adrián Verne, establecido con sastrería en la Avenida de Mayo 650, denunció en la comisaría 2a. que entraron ladrones en dicho comercio y se llevaron cinco trajes y quince cortes de casimir, que valuó en 4000 pesos.

TOS

TOME de vez en cuando UNA PASTILLA VALDA

EQUIVALE A UN BENEFICO GARGARISMO

UNICAMENTE EN CAJAS DE 60 PASTILLAS

INSTRUCCIÓN PÚBLICA

Homenaje a Castelli

La escuela No. 1 del Consejo Escolar I, que dirige el profesor José L. Aragno Manfredi, realizará un homenaje a su patrono, Juan José Castelli, en la última hora de clase de mañana, con motivo del 133o. aniversario de la muerte del prócer. Entre otros números, se entonará el Himno a Castelli, letra de Manuel Artacho y música de Antonino Miceli, y usarán de la palabra en el turno de la mañana la profesora María R. C. Z. de Cantarell Dart y en el de la tarde el profesor Miguel Angel Castillo.

En honor de una educadora

En la escuela No. 18 del Consejo Escolar XVII, calle Mercedes 4966, se realizará mañana a las 15.30 un acto de homenaje a la Srta. María Gorostiza, que recientemente se ha jubilado en el cargo de directora del establecimiento. Se iniciará con el Himno Nacional, harán uso de la palabra la vicedirectora interina, Sra. Elisa N. Pisani de López y la alumna Elda Fosoni; recitará "Oración a la maestra" la niña María A. Lozardo, y "Una niña a su maestra", la niña Nora Fernández, y completarán el programa "El arroyuelo y el sauce", coro de J. Bustamante, por alumnas de 4o., 5o. y 6o. grado; El cuando y La firmeza, baile, por alumnas de 6o. grado; gimnasia rítmica, por alumnas de 4o., 5o. y 6o. grado; baile español, por la niña Marta Bertani y "Adiós a la maestra", coro.

Certificado de juramento a la bandera

Fué adoptado para las escuelas de provincias un certificado especial que acredite la circunstancia de que el escolar ha prestado juramento a la bandera de la patria. Se anotó en la foja de servicios del director de la escuela No. 267 de Corrientes, D. Eladio V. Verón, como estímulo, esta iniciativa.

Adscripción de director

Se dispuso que el director de la escuela No. 22 del Consejo Escolar XV y preceptor de la de adultos No. 6 del Consejo Escolar XVI, D. Roberto César Leiro, pase a prestar servicios, en comisión, a la secretaría de didáctica.

Escuela No. 13 del Consejo Escolar XIV

La comisión de madres de la asociación cooperadora Los Amigos de los Niños, con el fin de requerir fondos para la instalación del ropero permanente, ofrecerá mañana a las 17 un té en el Club Morán, calle Pedro Morán 2452.

Feria del libro en un jardín de infantes

El Jardín de Infantes Sarmiento, del Pasaje Ramos Mejía 470, ha organizado con fines de acción social su primera feria del libro, que se realizará hoy, mañana, pasado mañana, el 20 y el 21 del actual.

El Club Obras Sanitarias de la Nación ha organizado cursos preparatorios

Con la dirección del departamento cultural del Club Obras Sanitarias de la Nación se han organizado cursos preparatorios para el ingreso a los colegios nacionales. Dichos cursos se destinarán a los socios, sus hijos, y el personal de la Administración del Agua. Las solicitudes deberán ser presentadas en Paraguay 2060, de 17 a 20.

Concurso de monografías

Accedióse a lo solicitado por la Asociación del Magisterio de Resistencia (Chaco), en el sentido de interesar a los maestros de las escuelas de la provincia de Santa Fe en participar del concurso de monografías sobre "El algodón".

Colegio Cardenal Copello

En Villa Devoto, en su local Nueva York 3433, las autoridades del Colegio Cardenal Copello, secundadas por la Asociación Amigos del Colegio, han organizado una feria de caridad que tendrá efecto hoy, mañana y el domingo, para reunir fondos destinados a las obras en ejecución en el campo de deportes del instituto, ubicado en Martín Coronado.

Asociación Prometeo

La Escuela de Educación Integral de esta asociación ha abierto la inscripción para los cursos permanentes. La inscripción es libre y se recibe diariamente, de 15 a 20.30 en la sede de la Asociación, Entre Ríos 488.

MODERNO INSTITUTO PSICOPEDAGOGICO

AUTORIZADO POR EL CONSEJO NACIONAL DE EDUCACION

— COLEGIO —

DE ENSEÑANZA ESPECIALIZADA

Para niños NERVIOSOS
ALTERACIONES de CONDUCTA
RETRASOS de INTELIGENCIA
TRASTORNOS de LENGUAJE
TARTAMUDEZ, etc., etc.

SOBRE LAS BARRANCAS DE BELGRANO

3 DE FEBRERO 1750 — U. T. 76 - 1712

Material escolar modernísimo, especialmente construido para esta INSTITUCION

GABINETE DE PSICOTECNIA

GRAN PARQUE
AMPLIOS PATIOS de JUEGO
GIMNASIO

Variedades

LUNA PARK — Corrientes 99. Hoy, 21.30, festival de box amateur y entrega de premios a los ganadores del Camp. de los Barrios. Popular, 0.70.

SHANGRI-LA — Tucumán 98. 22-2407. Hoy 18.30 y 22, int. num. de circo y el éxito nunca visto; LO QUE LE PASO A REYNOSO, de A. Vacarezza. P., $ 2. Gradas, $ 1.

ESTACIONES DE RADIO

L R A RADIO DEL ESTADO—10: Música argentina. 12: Autores españoles. 13: Autores argentinos. 15: Autores americanos. 16: Clásicos españoles. 17.30: Fragmentos de Marina, de Arrieta. 18.20: Música. 19: Prensa y Afirmación Cultural: Homenaje al Día de la Raza. 19.30: Dr. Armando C. Mazza: Decálogo sobre el cáncer (II). 20: Granados-Falla. 21: Banda Sinfónica Policía Federal.

L R 6 RADIO MITRE—8 a 9: Lectura de LA NACION. Bolet. infor.: 13 a 13.15 y 20 a 20.15.

Transmisiones Deportivas: Bolet. inf.: 13.30 a 14 y 19 a 19.28. 19.30 a 19.44: **Noticiero Nueva York.** 21.15 a 21.30: **Noticiero B. B. C. de Londres.**

L S 1 RADIO MUNICIPAL—10.15: Música ligera. 10.30: Walter Gieseking. 10.45: Feodor Chaliapin. 11: Selección de la zarzuela Doña Francisquita, de Vives. 12.30, 18.5 y 22: Boletines. 12.45: Violinista Mischa Elman. 13: Palabras por el señor Intendente Municipal. 13.30, 19.30 y 23: Noticioso Y. P. F. 13.40: Tres grandes oberturas. 18: Teatro Colón. 21: Suite Iberia, de Albéniz; El amor brujo, de Falla. 22.15: Francesca de Rimini y Rompenueces, de Tschaikowsky.

L R 4 RED SPLENDID—12: D'Agostino, Barreto, Hunatecos. 13: A. E. Ichart. 16.15: Cía. Lírica. Córdoba. 19.15: Aprend. inglés, La Mesa Int. 20: Inst. de Belleza. 21: L. Arata. E. Forte. 22: Cía. J. J. Miguez-M. R. Gallo. 23: El Mundo desde Radio City.

L R 3 RADIO BELGRANO—10: Cert. Himno al Trab. 12.15: F. Torres. 13: E. Carlés. 16.30: El palacio de la risa. 20.35: J. J. Soiza Reilly. 21: Muiño-Magaña. 21.30: I. Livschakoff. 22: Los Cantábricos.

L R 2 RADIO ARGENTINA—21: Azucena Maizani. 21.30: Pedro Laurenz y su compañía.

TEATROS, CIRCOS Y VARIEDADES

Teatros

COLON—HOY, a las 18, cargo letra "G", FUNCION EN CONMEMORACION DEL DIA DE LA RAZA. Programa: Himno Nacional Argentino. Viaje, Gilardi; Caminito, Filiberto; Chacarera, De Rogatis; Coros por los alumnos del Conservatorio Municipal. Director, LUIS V. OCHOA. Sonata, en re mayor, M. Albéniz; Danza No. 3, Granados; Granada, I. Albéniz; Danza del molinero, Falla. Por el pianista Pedro Sáenz. Tristes Nos. 4 y 5 de Aire criollo, Aguirre; Milonga, Sammartino. Por las arpistas Estela Bacigalupe, Luisa Cassinelli, Violeta Cassinelli, Eva Goldmeitzin, Amalia Gianneo, Mabel Kranz, Inés Sebastiani y María L. H. de Urbansky. Director, Augusto Sebastiani. LA FLOR DEL IRUPE, poema coreográfico de V. Mercante. Música de Gallo. Con J. Schiepatti, Srtas. Cavigiolli, Hirschung, Acuña, Adamovsky, Kristel, Cresto, Tupin, Ferrari, L y M. Lemos, Yussem y Sinibaldo Cofone. Coreografía de Esmée Bulnes, basada en la creación de Romanoff. EL SOMBRERO DE TRES PICOS. Música de Falla. Argumento de Martínez Sierra. Con María Ruanova, Michel Borovsky, Luis Le Bercher, Nélida Cendra, Estela Deporte, Blanca Zirmaya, Víctor Ferrari y Cuerpo de baile. Director: ROBERTO KINSKY.

MAÑANA, a las 18, última función del abono a tres espectáculos vespertinos.

SOL DE MAYO — Nazca 2335. 50-5568 Cont. Pta., 1.20. Pull., 1. Niñ., 0.60. INTERMEZZO, MAYERLING, ATRAPANDO UN MARIDO. Panamericano y Estampas argentinas.

PALACE RIVADAVIA—Riv. 9654. 67-7399. Tener y no tener, H. Bogart; La ninfa constante. El buque espía.

EDEN PALACE — Bauness 2506. 51-2135. Cont. de 14 a 24. Pull., 0.80. En la noche del pasado, G. Carson y R. Colman; Olga, señor recluta, R. Walker. Variedades.

9 DE JULIO — Bauness 2523. 51-3488. Cont. de 14 a 24. Pull., 0.80. C. Chaplin en El gran dictador; E. Powell en Sensaciones 1945. — Variedades.

SUPREMO — Bucarelli 2696. 51-1600. El capitán Blood, E. Flynn; Los traidores, La bolsa negra.

PARQUE CHAS—Triunvirato 3936. La guarida de Frankenstein, (niñ.; Garra escarlata, Tragedia de los Dalton. Pull., 1.

CINE AVENIDA—U. T. 0908 El chico de San Antonio, Billy en Texas.

SELECT—U. T. Morón 1227. Mat. 15. Noche 20.15. Amok, Chinzolo, Stella.

AVENIDA—Av. Meeks 162. Un hombre peligroso, Tarzán y las amazonas, Una noche de aventuras.

COLISEO—España 55. U. T. 1537. Te volveré a ver, Tirando un millón, Yanquis a la vista. Platea, 1.20.

ESPAÑOL—Eramos seis, Amok, Un beso en la noche. Platea, $ 1.

MORON—U. T. 632. 25 de Mayo 140. Confesiones de un agente secreto, Tres días de vida, Variedades.

ATLANTIC—Av. Maipú 2538. U. T. 1791. Molinos de viento, Madame Sans Gêne, El muerto falta a la cita.

RIVADAVIA — Rivadavia 335. Hoy: Concierto macabro, p. G. Sanders; Cómicos de alcoba, p. M. Wooley. Varied.

MODERNO — Uriburu 719. Hoy: El puerto de los cuarenta ladrones, Alias Sobre el peligro, La casa embrujada. Platea, 0.50. Continuado.

COLON — Uriburu 566. Hoy: Eramos seis, p. R. Airaldi y S. Olmos; Un beso en la noche, p. M. Cortez. Variedades. Pullman, $ 1. Menores, 0.50.

CERVANTES — Rivadavia 125. U. T. 1231. Hoy: Con sólo pensar en ti, Aventuras en Birmania.

COLISEO PALERMO — Serrano 2437. (71-1720). T. 15.30 y N. 19: Sangre y marfil, Sabú, Abi está el detalle, Cantinflas; Luchando con Kid Carson; La dama y el monstruo, E. V. Stroheim. Prog. inc. para niños. Pullman, 0.40.

ODEON PALACE—S. Fe 3363. 71-0687. 14.30: Pescadoras de maridos, La bala perdida, El gallardo tenorio, Jack Brown; La amada inmóvil. (Pr. i. n.). Pull., 0.80

NATIONAL — Santa Fe 5280. Hoy: Su mejor alumno, p. E. Muiño; Cuando tú me quieras, Amok (no apta para men. de 16 años), p. M. Félix.

PALAIS BLANC—S. Fe 5085. 71-1846. 15.10 y 19.35, cine francés. La rata azul, A sus órdenes, capitán; Amor en la corte de Viena, G. Rigaud. Completa, 0.60.

LONDRES — Cnel. Díaz 1427. 79-0263. Totalmente embellecido. La luz que agoniza, p. C. Boyer (en cast.); El ángel ciego, p. M. D'Brien. Sec. de variedades. Pta., $ 1.

BUEN ORDEN — B. de Irigoyen 1521. 23-7385. Cont. Besos perdidos (i. n.), Capullito de alelí, Perjura, La polonesa, Ojos negros, El nocturno.

NATIONAL PALACE—San Juan 2461. 45-1723. Rosa de abolengo, G. Garson y W. Pidgeon; Sombras en la nieve, R. Taylor (inc. niñ.); El mago del aire, F. Morgan. Completa, $ 1. Loc. num.

ATENEO—Piedras 646. 33-6346. La

Un lote de veloces competirá hoy en el clásico Gral. Alvear

Como para no defraudar la expectación de cuantos concurran a presenciar su desarrollo se halla organizado el programa correspondiente a la reunión de hoy en el hipódromo de San Isidro. La abundancia de anotaciones es lo que caracteriza, en general, a las carreras comunes, cuyo interés se descuenta por eso sólo, aparte de que algunas lo deben también a la calidad de sus elementos.

Bien que limitado a 1000 metros y no suba de cuatro el número de sus competidores, toda vez que entre éstos figuran Plover, Pujante y Festejante, además de Nacarado, que forma pareja con el primero, encarece el mérito de la reunión, el premio General Alvear, que es el de mayor categoría de cuantos la forman.

El potrillo Plover ha revelado excepcionales condiciones de sprinter. Las suyas son de tal grado que le permitan mantenerse invicto al cabo de cuatro presentaciones, y, por lo demás, en las tres primeras, el tiempo que se le registró sobre 1000 metros estuvo siempre por debajo de 58s. En la cuarta señaló, en cambio, 58s. 2/5, pero lo que dijo aquí proporciones de hazaña a su performance fué, junto con la facilidad de la victoria, la circunstancia de haberla obtenido a despecho de conceder siete kilos de ventaja a cada uno de los adversarios de su misma edad que lo enfrentaron entonces. Después de las de Plover las perspectivas mejores parecen corresponder a Pujante, que, según lo que surge de su victoria de hace unas tres semanas, lograda a expensas de Capellán, ha recobrado, tras de su estéril esfuerzo en el clásico General Pueyrredón, las energías que le valieron realizar con anterioridad excelente campaña en carreras de tiro corto.

Aunque Festejante reaparezca al cabo de prolongada ausencia y Pujante lo precediera ya por varios cuerpos en oportunidad de su última presentación en la pista, sus ensayos preparatorios han sido tan significativos, que por fuerza hay que considerarlo capaz de cumplir una de las performances que le dieron fama de ligero cuando corría siendo joven.

En cuanto a Nacarado, nada ha hecho recientemente, ni en privado ni en público que tienda a robustecer su probabilidad.

Las demás carreras

Aun cuando el lote de aspirantes al premio Blasón es nutrido, puede esperarse que al cabo de 1600 metros la definición quede reducida a las aptitudes de Máuser, Ski y Zambullidor, que acaban de actuar en cotejos aparentemente más severos que éste y se comportaron bien.

Sólo cuatro serán los potrillos que actúen en el segundo turno, de 1500 metros, pero ello no obstante puede la lucha dar margen a un espectáculo lucido, pues los cuatro se hallan en condiciones de luchar con energía. Acaso sea, sin embargo, Sobre Cerrado, el indicado para lleve la voz cantante, ya que termina de hacerlo, y por cierto en muy buena forma, en La Plata.

—Potrancas que luchan todavía por su primer éxito actuarán en los 1000 metros de la tercera prueba, y de entre ellas parecen ser las de mejor opción Snow Countess, con algunas carreras recomendables, y Blay y Snowdrop, que en ese orden se clasificaron en pos de Silicia cuando ésta logró la victoria inicial de su campaña.

—Según se lo vió a Real Envido desempeñarse en la oportunidad de su estreno, en que se clasificó segundo de Los Toldos, puede creérselo capaz de triunfar en este su nuevo compromiso, pero ello no le resultará, sin embargo, fácil, ya que se le opondrán, entre otros, Tendón, que acaba de actuar bien en La Plata, y Sanglier, que hará sus primeras armas convenientemente puesto.

—La buena campaña realizada por Rustom's Legend con anterioridad a su fracaso en el premio Selección —lo que no es índice para apreciar su chance en esta emergencia— autorizan a esperar que sea la animadora de la sexta carrera, en que, sobre una milla, enfrentará a coetáneas que no han hecho gran cosa hasta ahora, pero es fuerza mencionar a Anchoita y Fuesa, que andan muy bien, como capaces de exigirla.

—Adorante que ha vencido recientemente a Ramito; Cloro, segundo de Smack y, antes, vencedor de Minio; Recovery, segundo de Tanque antes de ser sometido al descanso del cual vuelve ahora muy bien puesto; y Auditor, que no corre desde abril, en que logró una buena victoria, serán los que se midan en los 2200 metros de la séptima carrera y aunque se los ha mencionado en el orden que los presenta el programa, puede señalarse que acaso sea el mismo en que se los prefiera esta tarde.

—El handicap final, cuyo tiro alcanza a los 1500 metros, se presenta en apariencia favorable a La Flamma, que se ha venido desempeñando muy bien entre yeguas y con pesos elevados, y luce una esmerada preparación. La mayor oposición a su victoria provendrá de Tinajón y Minio, tercero aquél de Insigne, y vencedor el otro de Tejada, en la última respectiva presentación.

ELABORADA y ENVASADA EN MENDOZA

SIDRA
Santa Ana
PURO JUGO DE MANZANA
FACILITA LA DIGESTION

Distribuidores
JOSE CARMELO S.A.
COMERCIAL E INDUSTRIAL
4223 Diaz Vélez 4233
U.T. 60 Caballito 5315-6130 • Buenos Aires

LAS CARRERAS DE HOY EN SAN ISIDRO

(REUNION Nº 75)

1a. carrera — PREMIO BLASON — 1600 metros. Para todo caballo de 5 años y más edad, ganador de hasta $ 20.000 en primeros puestos. Peso: 48 kilos a los caballos y 45 kilos a las yeguas. Recargo de 1/2 kilo por cada $ 1000 ganados en primeros puestos. Premios: $ 5000, 1000 y 500. — A las 13.30.

Propietario		Jockey	e. k.	Padre	Madre	Cuidador
Tres A.	1	Dingo	56	Commuter	D. Patsy	A. Alvarez
Amalita	2	La Marmora	55½	L. Wemb.	Legendaria	A. Lhuillier
3 de Oc'bre	3	Corchea	54½	Corchete	Vagoneta	E. C. Boni
Menena	4	Charlone	54	Charlatán	Neneta	J. Villiani
Sparus	5	Mauser	52½	Barranq.	May Rose	A. Carabajal
San Blas	6	Ski	52½	C. Eyes	S. Bell	J. Et'chourry
D. Celestino	7	Zambullidor	52½	Parkgate	Zambullidor	G. B'chimano
V. Viejo	8	Carefree	52	A. Breck	Culebrita	E. Cassaigne
La Rubi	9	Margal	51½	Latino	Maritornes	I. Núñez
Un Coup	10	Eliquegue	51½	Woodman	G. de Agua	P. Martínez
Palcarabí	11	Guadañazo	51½	Diadochos	S. Lights	E. Ivaldi
Marte	12	Tendotara	51	Suroit (*)	La Galette	G. De Palma

(*) o Golfo.

2a. carrera — PREMIO SERENISIMO — 1500 metros. Para potrillos de 3 años, ganadores de hasta $ 20.000. Peso 50 kilos. Recargo de 1/2 kilo por cada $ 1250 ganados. (Aprendices, sin descargo). Premios: $ 6000, 1200 y 600. — A las 14.

R. G. F.	1	S. Cerrado	55	St. t'Will.	G. Abierta	O. Canay
S. A. D. A.	2	Macaco	55	El Médico	Bride	V. Irusta
Condal	3	B. Shadow	55½	Umbrio	Gola	H. Fernández
18 de Junio	4	Solon	52	Fox Cub	Spica	G. A. Cervi

3a. carrera — PREMIO RA — 1000 metros. Para potrancas de 3 años que no hayan ganado. Peso 56 kilos. Premios: $ 5500, 1100 y 550. — A las 14.40.

Iche	1	Tiqui	56	Moscato	Campechana	E. Herrera
A. J. Duggan	2	Marimanta	56	M. t'Will.	M. de Oc	O. Canay
16 de Marzo	3	Tarasca	56	Curapinque	Treta	P. B'chimano
La Petisa	4	Florecilla	56	Mr. Caspio	F. Royale	O. Solari
Los Cobres	5	Snowdrop	56	Snowfall	Electrity	L. Saccone
E. Nagel	6	Salda	56	M. Jane	Galba	R. Cepeda
S. S.	7	Garrocha	56	Rolando	Injusticia	L. Saini
Vichi	8	Una	56	Marón	Pausa	L. Maglio
Menena	9	Pincelada	56	Plutarco	Bronca II	J. Villiani
Eretón	10	Chanceta	56	Caulebro	Fanática	J. Chisvarri
Rubito	11	Fascinación	56	L. Wemb.	L. Tipa	R. B. Casco
C. y Tres	12	Perpetua	56	P. Habano	Clavadora	A. Jáuregui
Los Prados	13	S. Countess	56	Snowfall	Blue Isle	F. Maschio
Raffo J. J.	14	Azulena	56	Gringo	Sonsita	J. J. Raffo
Ed. Luis	15	Sinceridad	56	B. Shah	Lalis	J. de la Cruz
9 de Dic'bre.	16	Lirica	56	F. Sail	Milicia	J. Et'chourry
Albur	17	Mahogany	56	B. Shah	Seriedad	C. A. Caimi
D. Celestino	18	Paseandera	56	Tomillo	Perinola	G. B'chimano
Acropol	19	Perdiguera	56	Sorteo	Oruga	M. Alvarez h.
Cap. Boston	20	Natalia	56	Foxglove	Otorra	S. Fuentes
R. Viejo	21	Chimera	56	Caporal	Otorra	A. Casalini
Upper Cut	22	Blay	56	Foxglove	Lesbia	A. Salvati

4a. carrera — PREMIO VEJETE — 1200 metros. Para potrillos de 3 años que no hayan ganado. Peso 56 kilos. Premios: $ 5500, 1100 y 550. — A las 15.20.

S. Anita	1	Flete	56	Caporal	Floralina	A. Salvati
G. E. G.	2	R. Envido	56	B. Shah	Revery	G. Alvariza
S. Azul	3	Dos Tallos	56	Congreve	Ahué	M. Carelli
La Polcnesa	4	Snowball	56	Snowfall	Blanche	N. Moreno
Charruca	5	Resorte	56	Cardenio	Reposada	L. Pecci
S. Joaquina	6	Latigazo	56	Cachifo	La Simbra	I. Garcés
Florizel	7	Aldabonazo	56	Cachifo	Leonilda	P. Martínez
Alvear F. de	8	Sanglier	56	P. Janvier	Santajax	J. Lapistoy
Las Moras	9	Retumbante	56	Parlanchín	Crecelle	A. Alvarez
Mayotrece	10	Tagal	56	Cocles	Tiara	G. Bidegal
Amparo	11	Mechón	56	Cachifo	Mariestersol	H. Rotta
Emucha	12	Pretérito	56	P. Habano	Miss XII	J. Quinteros
Dodó	13	Tendón	56	Rolando	Tarjeta	P. González
El Caudal	14	Caudaloso	56	Cauca	Alita	N. Ojeda
Irene	15	Illapú	56	Gringaso	Dos Líneas	F. Salvatierra
Jamiqué	16	Opa	56	Gringaso	Opción	A. Núñez
Miscolores	17	H. la Vista	56	Chardon	Tandilerita	M. Alvarez h.
Iche	18	Chinazo	56	Helecho	Chiruza	E. Herrera
A. D. A.	19	Buen Día	56	Médicis	Bibiana	V. Irusta
G. Chopitea	20	Envión	56	S. Di Tomaso	Hervine	E. Frazer h.

5a. carrera — PREMIO GENERAL ALVEAR — 1000 metros. Para productos de 3 años y todo caballo de 4 años y más edad. Peso por edad. Premios: $ 10.000, 2000 y 1000. — A las 15.55.

La Florida	1	Festejante	57	Contreras	Galia	O. Canay
Campana	2	Pujante	57	Di Tomaso	Herminia	G. Cúcaro
Alma	3	(Nacarado	57	Martínez	Noria II	A. Salvati
Del Monte	4	) Plover	57	Quinteros	La Baronesa	Id.
As de Bastos	5	Consejo	57	Songe	Cantinela	A. de l'Santo
S. A. D. A.	6	Jerez	57	Caporal	Japónica	V. Irusta

NOTA.—Los Nos. 3 y 4, en pareja, a ganador.

6a. carrera — PREMIO CHAJA — 1600 metros. Para potrancas de 3 años, ganadoras de una o dos carreras. Peso 53 kilos. Recargo de 3 kilos a las ganadoras de dos carreras y de 2 kilos extra por cada clásico o carrera especial ganada. (Aprendices, sin descargo). Premios: $ 6000, 1200 y 600. — A las 16.30.

Chapadmalal	1	R. Legend	56	Pasha	E. Legend	J. Lapistoy
Condal	2	Fuesa	56	Brion	Fuensanta	H. Fernández
Los Yuyos	3	Stalina	53	Fox Cub	Fornarina	G. A. Cervi
7 de Sep'bre.	4	Absinthe	53	Congreve	Leoville	P. P. Ferro
Laia-Ruth	5	Banquina	53	Rolando	Barcaza	A. Casalini
Pocha	6	Rosada	53	Maeva	Red Rose	J. Cardinale
G. G.	7	Casi Nada	53	Full Sail	Carmañola	I. Núñez
El Turf	8	D. Bianca	53	Congreve	Venezia	F. Maschio
Id.	9	Ancholita	53	Foxglove	Mojarrita	Id.

NOTA.—Los Nos. 8 y 9, en pareja, a ganador y placé.

7a. carrera — PREMIO FESTEJANTE — 2200 metros. Para todo caballo de 4 años y más edad, ganador de hasta $ 25.000 en primeros puestos. Peso: 48 kilos. Recargo de 1/2 kilo por cada $ 1250 ganados en primeros puestos. Premios: $ 6000, 1200 y 600. — A las 17.10.

Arín	1	Adorante	56½	P. Son	Adoratriz	V. Pérez
Fuentes S.	2	Pochard	56	Foxglove	La Móme	S. Fuentes
R. Viejo	3	Cloro	56	Clarín	La Charmeuse	A. Casalini
Upper Cut	4	Recovery	56	F. Sail	Redholme	A. Salvati
El Turf	5	Inédito	55½	Rolando	Icatú	F. Maschio
G. Chopitea	6	Serafino	53½	Haro	Serafinita	V. Frazer h.
La Inés	7	Auditor	49½	Gaucino	Aviation	V. Irusta

8a. carrera — PREMIO PATAGON — 1500 metros. Handicap para todo caballo de 4 años y más edad, ganador. Premios: $ 6000, 1200 y 600. — A las 17.50.

Indecis	1	Patagón	58	M. Vere	Ushuaia	J. da Silva
Id.	2	La Flamme	56	Ipe	Remera	J. Casella
Amalgama	3	Minio	52	Commuter	Carmine	L. Menini
Almi	4	Nacarado	52	Colarín	Noria II	A. Salvati
Mountaineer	5	Lissa	52	C. Eyes	La Elisa	R. Valdez
Ed. Luis	6	Altivo	51	L. Wemb.	Atocha	F. Maschio
G. Chopitea	7	Serafino	50	Haro	Serafinita	Ed. Frazer h.
La Quebrada	8	Insigne	47	Helecho	Incapaz	S. Fuentes
S. Teresita	9	B. Aurrera	47	Témesis	Dos Líneas	S. Flores
Amancay	10	Tinajón	45	Suroit	Tinajera	G. Alvariza

NOTA.—Los Nos. 1 y 2, en pareja, a ganador y placé.

Tendrá efecto hoy en el hipódromo de Maroñas el premio Rodríguez Larreta

Montevideo, 11 (Esp.). — El clásico Aureliano Rodríguez Larreta constituye la prueba central de la reunión a realizarse mañana en el hipódromo de Maroñas. Se trata de una carrera condicional para potrancas, sobre 1500 metros. Sucesora parece merecer mayor confianza, siendo Pachuca su adversaria mejor calificada, pues igual que aquélla se impuso con facilidad el día de su presentación. Gótica y Wadham, por su parte, son también dos buenas potrancas, que no sólo han corrido siempre bien, sino que apenas fueron superadas por las que merecen una alta clasificación. En cuanto a Titi-Pó, Risa y Tupiza, cuentan con menos probabilidades, aunque la primera de ellas, que debutó ganando en forma muy sugestiva, puede tener en esta ocasión una nueva y destacada actuación.

Los probables competidores y jockeys son los siguientes:

Primera carrera, 1600 m.: (Goldoni 58, H. Rivas; (Mástil 56, no correrá; Kanklinca (ex El Cóndor) 57, no correrá; Trigón 57, J. Ledesma; Qué Acierto! 54, L. Hernández, y Agalludo 51, C. Martínez.

Segunda carrera, 1200 m.: Arremetida 57 ks., Ligugnana; Delina 57, E. Sosa; (Elocuencia 57, H. Rivas; (Rumbeada 57, no correrá; Nipiza 57, A. Marsilla; Pitusita 57, no correrá; Sonajuela 57, A. Franco, y Zagalona 57, G. Riboira.

Tercera carrera, 2400 m. (sin descargo para aprendices): (Chasquillo 60 ks., no correrá; (Mariseo 54, I. Rey; Chon 57, J. Moreno; ¡Protesto! 56, C. Ashfield; Cognac 55, T. Espino, y Préndase 50, no correrá.

Cuarta carrera, 1600 m.: Araucana 56 ks., G. Riboira; Araza 56, no correrá; Mechera 56, no correrá; Edes 56, C. Carminatti; Molly 56, no correrá; Monisima 56, And. Batista; Naila 56, F. Guadalupe; Ojos Grises 56, De los Santos; Patness 56, G. Cabrera, y Silbatina 56, no correrá.

Quinta carrera, 1500 m.: Budapest 56, J. C. Pérez; Candahar 56, R. D. Rodríguez; El Galeón 56, Ligugnana; Esdedós 56, J. Mieres; Grey Hound 56, no correrá, y Negus 56, R. Martínez.

Sexta carrera, 1500 m.: Tempest 58 ks., no correrá; Wadham 56, Ligugnana; Gótica 55, C. Ashfield; Risa 54, O. Santos; Bribonada 53, H. Rivas; Pachuca 52, C. Martínez; Sucesora 52, T. Espino; Titi-po 52, E. Mieres; Tupiza 52, E. Claro, y Epistola 50, no correrá.

Séptima carrera, 1200 m. (sin descargo para aprendices): Mandinga 60 ks., N. Lalinde; Mangacorta 55, no correrá; Cigarrona 54, G. Ribeiro; Cecilia 53, M. Tapia; Chispeante 53, no correrá; Cipresa 53, no correrá; Conspiradora 53, Ibargoyen; Titánica 52, no correrá; Cuña 51, no correrá; Metálola 51, T. Espino, e Imaginada 50, no correrá.

Octava carrera, 1600 m.: Alem 56, no correrá; Barquinazo 56, X. X.; Bengalí 56, G. Riboira; (Chaplín 56, F. Guadalupe; (Titi-kay 56, J. Mieres; Conquistador 56, H. Rivas; El Nearca 56, no correrá; (Mr. Oreb 56, no correrá; (Rioter 56, no correrá; Relincho 56, C. Carminatti; Sable 56, no correrá; Vivaracho 56, no correrá; Volandero 56, A. López, y Westminster 56, no correrá.

El torneo de basquetbol del Club Coghlan siguió anoche

En el Club Coghlan continuó el torneo abierto de basquetbol de primera división organizado por la entidad con dos cotejos.

Nandú de Villa del Parque superó, en el match más interesante de la reunión, a Anba por 56 tantos a 42, luego de acreditarse la primera etapa por 21 a 7.

En el segundo partido, el team de Ñandú de Valentín Alsina, que ejerció evidente superioridad sobre Villa Crespo, lo derrotó por 40 tantos a 24. El primer período también lo ganó Ñandú de Valentín Alsina por 16 a 12.

Mañana continuará el concurso.

Dos handicaps ofrece la reunión de hoy en el circo de La Plata

De sumo interés es la reunión que se efectuará esta tarde en el hipódromo de La Plata, y a la cual acuerdan jerarquía los handicaps Primera Tiple y Your Majesty. En el primero de esos cotejos, que se correrá sobre 1400 metros, volverá a actuar Zingarella, que al cumplir su última presentación filializó tercera de Rubia. Entre sus enemigas, las mejor capacitadas para impedir su triunfo resultan Agraciada y Mackenna. La segunda de las pruebas aludidas, con una milla de recorrido, se presenta favorable a Mandil, que está en condiciones de rehabilitarse de su último fracaso en Palermo y responder al segundo puesto logrado en pos de Marongay. El descendiente de Cruz Diablo llevará enemigos de cuidado en Linajudo, que antes de defeccionar en el premio Ramírez había escoltado a Baleador; Reojo y Lord Brion, que andan muy bien.

Los demás pruebas

En la primera carrera, sobre 1300 metros, reaparecerá Sirena en condiciones de abandonar la categoría más modesta, capacidad que se le reconoce, asimismo, a Hiparqué, Abadesca y Pichi Pocho.

—En los 1200 metros de la segunda prueba, Tabacalero, que fracasó en San Isidro donde ganó Harazo, puede en esta ocasión lograr el triunfo. Corralense, Flaneador e Innocent serán rivales de riesgo.

—Boyarín, reciente segundo de Nogal, es un probable ganador en el tercer cotejo, de 1400 metros, pues Cold Medal, Mimbre y Mar Alto están capacitados para precederlo en el disco.

—En el cuarto número, a disputarse sobre 1400 metros, se destaca Ra en mérito al tercer puesto en pos de Nogal. El hijo de Talahuasi deberá superarse, no obstante, para batir a Trance, Rauch y Plácido.

—Varias son las inscriptas habilitadas para lograr el éxito en la séptima carrera, sobre 1300 metros. Entre ellas las mejor dotadas parecen serlo Chalanita y Sedalia.

—A lo largo de 2000 metros se medirán los competidores de la prueba final, donde Eslabón, a pesar de su defección en el clásico Ramírez, puede resultar el ganador. Lo obligarán a emplearse a fondo Julián, Parador y Palafox.

Los probables competidores y jockeys son estos:

1a. carrera — 1300 metros — A las 14

1	Latina	57	J. Babera
2	Zumba	57	H. Castro
3	Sirena	57	M. Valdés
4	Acalia	57	(dud.) X. X.
5	Morna	57	J. Gulart
6	Chiripa	57	H. Palavecino
7	Hiparque	57	F. E. Guerrero
8	Cosquillita	57	E. Tadei
9	Puya	57	P. Artigas
10	Arabesca	57	P. Bustamante
11	Chapala	57	No correrá
12	Pichi Dumu	57	C. Herzog

2a. carrera — 1200 metros — A las 14.35

1	Corralense	57	J. Gulart
2	Andante	57	La Taborda
3	Lindo Loco	57	M. Fernández
4	Tabacalero	57	F. M. Ortiz
5	Bramor	57	M. Valdés
6	Mumba	57	J. González
7	Oh My!	57	(dud.) X. X.
8	Tonyhabla	57	V. Vieytes
9	Flameador	57	H. Palavecino
10	Sosegado	57	A. Amadeo
11	Sipario	57	A. Ardaiz
12	Guascaso	57	No correrá
13	Fandangullo	57	M. Prátola
14	Agárrenla	55	P. Artigas
15	Inmanente	55	A. Avero
16	Rigodón	55	R. Royo

3a. carrera — 1400 metros — A las 15.10

1	Boyarín	57	T. Mernies
2	Charal	57	V. Lapellegrina
3	Cold Med	57	F. M. Ortiz
4	Colla de Oro	57	J. Martínez
5	Hiriente	57	No correrá
6	Idealista	57	R. Rodríguez
7	Last Chance	57	M. Prátola
8	Lomero	57	M. Gil
9	Mar Alto	57	H. Palavecino
10	Mercader	57	No correrá
11	Mimbre	55	J. Babera
12	Nilufar	57	E. Tadei

4a. carrera — 1400 metros — A las 15.50

1	Panfleto	57	E. Etchegaray
2	Peribebuy	57	J. T. Gómez
3	Persil	57	L. Taborda
4	Paz Espada	57	A. Moreno
5	Pico Blanco	57	M. Ortiz
6	Plácido	57	R. Orduna
7	Quebec	57	F. Echagüe
8	Ra	57	M. Prátola
9	Rauch	57	H. Palavecino
10	Robusto	57	P. Artigas
11	Tablón	57	P. Falcón
12	Trance	57	R. Marcos
13	Versalles	57	M. Cavillón

5a. carrera — 1400 metros — A las 16.30

1	Pochula	60	No correrá
2	Chadar	56	No correrá
3	Fulminea	54	No correrá
4	Mucha Clase	51	J. Gulart
5	Mackenna	47	V. Lapellegrina
6	Renegrida	47	No correrá
7	Zingarella	47	R. Vadala
8	Agraciada	46	X. X.

6a. carrera — 1600 metros — A las 17.10

1	Mandil	57	O. Manzoni
2	Reojo	56	P. Artigas
3	Britos	54	F. Echagüe
4	Linajudo	53	O. Nardi
5	Respetado	53	M. Fernández
6	Sin Ruido	53	No correrá
7	Lord Brion	51	B. Marcos
8	Cornejo	50	R. Martín
9	Chadar	49	No correrá
10	Dilauna	46	M. Valdés

7a. carrera — 1300 metros — A las 17.50

1	Agraciada	57	(dudosa)
2	Renegrida	57	X. X.
3	Pelea	57	F. M. Ortiz
4	Cracovia	57	J. Babera
5	Crasa	57	J. T. Gómez
6	Tórtola	55	No correrá

Vinos
"DE MA CAVE"
CANGALLO 318 — U. T. 33-8710

7	Agárrenla	55	P. Artigas	
8	Chalanita	55	R. Rodríguez	
9	Olivia	55	C. Riero	
10	Sedalia	55	L. Almirón	
11	Mosquetera	55	T. Albertini	
12	Rosa Raisa	55	J. González	
13	Relojera	55	V. Vieytes	
14	Cleodora	52	A. Arismendi	
15	Francia	52	H. Palavecino	
16	Malabia	52	A. Canay	
17	Pura Fe	52	A. E. Lhuillier	

8a. carrera — 2000 metros — A las 18.30

1	Cornejo	55	(dud.) Martín
2	Eslabón	55	F. M. Ortiz
3	Tritón	55	M. Gil
4	Palafox	54	T. Mernies
5	Bluff	54	J. Mallo
6	Seitz	54	M. Valdés
7	Metafórica	54	A. Arismendi
8	Espolón	53	X. X.
9	Parador	52	H. Palavecino
10	Indian Chief	52	R. Vadala
11	Pariente	51	No correrá
12	Porthos	51	P. Falcón
13	Sin Cobre	50	A. García
14	Lights	49	B. Marcos
15	Talento	49	M. Fernández

Don Rufino Coll

Ayer fueron inhumados sus restos

Con Rufino Coll desaparece uno de los cuidadores que actuaron en la época tal vez más representativa y más llena de sugestión que tuvo el turf argentino. Venido de Montevideo, de ese Maroñas legendario que proveyó a nuestro turf de tantos profesionales de singular competencia, y cuya actuación ha contribuído y contribuye aún al lucimiento de nuestras carreras, Rufino Coll fué una de las figuras más destacadas y que alcanzaron más rápida y merecida popularidad. Llegó de su tierra

en las postrimerías del siglo pasado y actuó primeramente como jockey, pero no había de ser en ese aspecto limitado y fugaz, por otra parte, que su nombre habría de brillar en el escenario de nuestro turf, sino en el de cuidador, para lo cual demostró especial capacidad.

No poco de haber hecho abandono de la fusta, entró de lleno a ocuparse en adiestrar parejeros. Tuvo a su cargo la preparación de los representantes de la caballeriza Uriel, obteniendo con Orizón, un defensor de esos colores, el triunfo en el Gran Premio de Honor de 1900, es decir, en la clásica Copa de Oro. La habilidad que Rufino Coll demostró desde el comienzo en su nuevo oficio hizo que D. Carlos Tomkinson le confiase la dirección de su caballeriza Lagrange, cuya enseña naranja y violeta habría de llenarse de gloria bajo la atención vigilante de Coll, que representó para ella lo que Eduardo Elnen para la granate y verde del Dor. González, y Laure de los Santos para la chaquetilla blanca, alamares oro que lució el gran Old Man.

A esa época, que no sin fundamento se ha llamado la edad de oro de nuestro desarrollo turfístico, pertenecen las victorias de Mesalina, la notable hija de Orbit, que hizo suyo el International de Maroñas de 1904, y las de Breva, hija de Orbit también, que, entre otras victorias, alcanzó la de la Polla de Potrancas de 1903.

El de 1905 marca un período interesante en la vida profesional de Rufino Coll. En dicho año entra a trabajar bajo sus órdenes un pequeño jockey, perteneciente a una familia de hondo arraigo en el turf. Era el más pequeño de los hijos del cuidador Ramón Sánchez, quien, desde las serranías cordobesas, había sentado sus reales en la llanura porteña, para demostrar que no era un secreto para él preparar puros de carrera. Benito, que era el menor de los hijos de Don Hilario, encontró en la caballeriza Lagrange el campo que merecía su arte de conductor. Ante ese conjunto de probables cultivos que tenía a su cargo el famoso trainer, las perspectivas profesionales de Benito Sánchez se ensancharon, y pronto se hizo querer y admirar por las multitudes carreristas. Demostró Benito que sus condiciones de jockey no iban en zaga a las de sus hermanos mayores, Juan y Ramón, que ya habían adquirido fama en las pistas de Palermo y Belgrano.

Pelayo, un crack auténtico, y el mejor asao, de los hijos que produjo un semental de la gloria de Goldcup producido por Benito Sánchez, reveló al primer producto de la generación que apareció en 1905, ganando numerosos clásicos, entre ellos la Polla de Potrillos y el Premio Jockey Club. Sagrange, Fernet, Relámpago, Ratapián, Tizona, Acero y muchos otros animales popularizaron con sus victorias al bonomio Rufino Coll-Benito Sánchez, que una tarde de ese año, el 30 de agosto, exactamente un año antes que Old Man batiera a Pelayo en el famoso match del premio Belgrano, sobre 2000 metros, Rufino Coll realizó la hazaña inigualada de ganar con los cinco defensores que la caballeriza Lagrange presentó ese día, entre ellos, Pelayo y Lagrange, que se impusieron en los dos compromisos clásicos de esa tarde memorable de los cinco triunfos, alcanzados todos por medio de Benito Sánchez.

El tordillo Old Boy, Picadilly, Moreno, Almstral, Colenso, fueron defensores de la caballeriza Lagrange, a los que muchas veces retiró victoriosos del pesaje Rufino Coll.

Una vez que las circunstancias obligaron a la desaparición de la caballeriza a la que estuvo ligado no sólo por el éxito, sino también por los vínculos de la estimación y del afecto, atendió Coll la preparación de las caballerizas Don Alfonso y Haras Chapadmalal, con las que obtuvo repetidas victorias entre los años 1920 y 1925. Asimismo, por esa época tuvo a su cargo los elementos de la caballeriza de D. Félix de Alzaga Unzué, entre los que sobresalió el excelente Remanso, con el que realizó una campaña harto meritoria.

Con Gran Pillete y Machazo, hijo éste de Saint Wolf, fué que Coll alcanzó los últimos éxitos de significación, en una tarea que durante el largo tiempo en que la desempeñó, le deparó muchas y muy merecidas satisfacciones.

En su vida de relación fué un hombre amable y cordial, que se hizo estimar y querer por todo el mundo. Se granjeó el cariño y la consideración de sus colegas, por su altruismo y su generosidad, pues nunca les negó su ayuda, mostrándose dispuesto siempre a socorrer a un compañero que atravesase por un momento difícil.

Hacía tiempo que los quebrantos físicos lo habían alejado del campo de sus preferencias y de sus actividades. Ya no frecuentaba los hipódromos, ni se le veía en las pistas realizando la cotidiana labor, con la constanela y la minuciosidad que sirvió de admiración y fué un ejemplo.

El hondo sentimiento de pesar que su fallecimiento produjo en los medios vinculados al turf, se puso ampliamente de relieve en el sepelio de sus restos, realizado ayer en el cementerio de Olivos.

Fué vendido el primer conjunto de productos del Haras Argentino

Las ventas realizadas ayer en el tattersall del hipódromo de Palermo pusieron fin a la primera semana de operaciones, para las cuales se ha registrado un sostenido interés. Los ejemplares presentados ayer lo fueron por el Haras Argentino, que transfirió 21 productos. Las subastas serán reanudadas el lunes próximo en el mismo local con el envío de la cabaña Stella Maris, integrado por hijos de Sind, Sun Lore, Alan Breck y Rolando.

El detalle de las ventas efectuadas ayer es el que se publica a continuación:

HARAS ARGENTINO
(Primer lote)

Potrillos

Camaleón, por Full Sail y Carmañola, adquirido en $ 40.000 por la caballeriza Seabra; **Seductor,** Full Sail-Suma, 30.000, D. A. Irulegui; **Diamonti,** Fox Cub-Comadreja, 30.000, D. R. Valdez; **Respondón,** Full Sail - Rosa Té, 27.000, D. A. Alvarez; **Vampiro,** Fox Cub-Violetera, 22.000, cab. La Pomme; **Merry** Lad, Full Sail-Merrimar, 18.000, D. J. Maceyra; **Vitcheo,** Full Sail-Hebe, 16.000, D. A. Canay; **Lángara,** Fox Cub-La Cacho, 11.500, cab. Condal; Sofocón, Fox Cub-Stella Maris, 10.500, D. A. Alvarez; **Siroco,** Fox Cub-Shut Up, 10.000, D. P. Ferro, y **Tamarisco,** Full Sail-Tapioca, 6500, D. F. Delleu traz

Son 11 potrillos, vendidos en pesos 221.500; promedio, 20.136.

Potrancas

Emotiva, Full Sail-Especial, 33.000, D. R. Valdez; **Fortuna,** Full Sail-Felina, 31.000, D. A. Irulegui; **Berenguela,** Full Sail-Bromagal, 25.000, cab. El Calafate; **Florada,** Full Sail-Florelle, pesos 20.000, cab. Upper Cut; **Bambolla,** Fox Cub-Balbuca, 20.000, cab. María Luisa; **My Queen,** Fox Cub-Mi Condesa, 18.000, cab. El Retamo; **Carta Brava,** Fox Cub-Castidad, 14.000, cab. Cariel; **Will Win,** Full Sail-Woolscott, 12.500, cab. Condal; **Corlejada,** Full Sail-Cruz del Sur, 12.500, cab. La Constancia, y **Quillota

LA PLATA

SEGUIRÁ COMO ENTIDAD DE DERECHO PRIVADO EL COLEGIO DE ABOGADOS

Con motivo del fallo de la Suprema Corte de Justicia de la provincia, por el cual se declaraba la inconstitucionalidad de los decretos números 543 y 4468, sobre creación y funcionamiento de los Colegios de Abogados, después de celebrar una reunión el consejo directivo de esa entidad, se dió a conocer la siguiente resolución:

"Que antes de la creación de los Colegios de Abogados como entidades de derecho público, diversas instituciones, entre ellas las de esta capital, y durante más de una década, habían propiciado reiteradamente la sanción legal del estatuto profesional, y que, una vez dictado el decreto de creación de los Colegios de Abogados, el mismo era de cumplimiento imperativo, mientras no se declarase su inconstitucionalidad por el tribunal de justicia designado, de acuerdo con el artículo 165 de la Constitución de la provincia".

Dícese a continuación que: "en virtud de ese decreto, los abogados inscriptos en la matrícula, en votación libre y secreta y en acción francamente democrática, eligieron al consejo directivo, que ejerce sus funciones desde el 5 de abril de este año, las que se desarrollaron en todas las circunstancias con profundo sentido de la responsabilidad, defendiendo el orden jurídico, velando por el buen desenvolvimiento de la administración de justicia y defendiendo constantemente los principios constitucionales y legales, de lo que se ha dejado pública constancia".

Finalmente se agrega en el texto de la resolución que "convencido el consejo directivo de haber cumplido celosamente el mandato que le confirieron los abogados, y con el propósito de informarles debidamente y considerar la necesidad de conservar la organización como entidad de derecho privado, resuelve llamar a asamblea general extraordinaria para el 3 del mes venidero, a fin de tratar el orden del día que habrá de hacerse conocer oportunamente".

Con varios actos públicos se celebrará el Día de la Raza

En la plaza España, ubicada en la calle 7 a la altura de la 66, habrá hoy a las 10 un acto público para celebrar el Día de la Raza. Ha sido organizado con el auspicio de la Municipalidad por una comisión especial presidida por D. Francisco Marcos Anglada, y consistirá en un programa alusivo a la celebración, que habrá de iniciarse con la ejecución del Himno Nacional por la banda del Cuerpo de Bomberos, depositándose acto seguido, una ofrenda floral al pie del monumento que en dicha plaza se levanta. Después, el secretario de Obras Públicas de la Municipalidad y presidente de la comisión organizadora de los festejos, Sr. Anglada, pronunciará un discurso, a lo cual seguirá una suelta de palomas.

A las 15, en la calle 70 entre 8 y 9, se efectuará una exhibición de patinaje artístico, y a las 21, en el teatro Argentino, la compañía de la actriz española Margarita Xirgú, ofrecerá una representación del drama "Bodas de sangre", de Federico García Lorca.

Por otra parte, algunas entidades sociales y culturales de Ensenada, Berisso y Tolosa, han organizado diversos festejos populares.

Libertad de profesores detenidos

Ayer recobraron la libertad los últimos cuatro profesores de la Universidad de La Plata que todavía se hallaban detenidos en la cárcel de Olmos.

Son el vicepresidente de la Universidad, ingeniero Aquiles Martínez Civelli, los profesores Carlos F. Bianchi, Rafael Grinfield y José María Lutzali, quienes visitaron ayer al presidente de la Universidad, Dr. Alfredo D. Calcagno.

Cesantías y designaciones

La intervención federal dió por terminadas las funciones de los jueces de paz titular y suplente de Carlos Tejedor, Sres. Juan E. Monasterio y Mauricio T. Auguet, y designó para reemplazarlos a los Sres. Marcelo L. Ayma y Martín S. Macazaga, respectivamente. Además, fueron aceptadas las renuncias del juez de paz titular de Leandro N. Alem, D. Francisco González, y del suplente de Saavedra, D. Juan F. Viale, a quien se substituye con D. Luis Grimaldi.

También ha sido aceptada la dimisión del comisionado escolar de Seis de Septiembre, Sr. Alfredo A. Bayardi, en cuyo lugar se nombró al señor Antonio Burgos Serrano.

Fué aceptada la renuncia del jefe de despacho del Ministerio de Gobierno, Dr. Ricardo Lavalle, y se designó en su reemplazo al Sr. Pascual V. Calvella.

Por la Oficina de Informaciones y Prensa de la Jefatura de Policía se dió a conocer la lista de los comisarios inspectores declarados cesantes.

Se trata de los Sres. Miguel Bert, Enrique J. Cariés, Agustín Sintas Diehl, Manuel J. Tipaldi y Carlos A. Rúa. Para reemplazarlos fueron ascendidos los comisarios Abrahán Fernández Funes, Fernando Luis Cópola y Horacio E. Ocampo, y nombrados los Sres. Enrique Rossi y Carlos Grimaux.

Han sido adjudicadas obras de pavimentación en Quilmes

De acuerdo con la licitación pública recientemente realizada fueron adjudicadas con un 5,4 o|o de aumento sobre el presupuesto oficial las obras de pavimentación y repavimentación de 33 cuadras —24 con calzada de granitullo y 9 de hormigón simple— en calles de Quilmes, Bernal y Don Bosco. El costo de los trabajos ascenderá a $ 888.372.

Nueva sala en el Museo Histórico de Luján

La intervención federal dió un decreto "en recuerdo del gobernante que instauró el Día de la Raza como fiesta nacional, conmemorativa de la grandeza de la estirpe", por el que dispone crear, en el Museo Histórico de Luján, una sala denominada Presidente Hipólito Yrigoyen, donde se depositarán efectos que pertenecieron al ex primer mandatario y que serán adquiridos por cesión o por compra.

Farmacias de turno

Hoy permanecerán abiertas las siguientes farmacias: calles 45 y 9, 33 y 7, 40 entre 8 y 9, 49 entre 7 y 8, 51 y 29, 54 entre 4 y 5, 56 y 15, 66 y 9, diagonal 73 entre 46 y 47, diagonal 74 y 22 y diagonal 80 y 46.

Sociales

Fué bendecido en la iglesia de San José el casamiento de la Srta. Neffer Fanny Olano con el Sr. Héctor Tittarelli.

—Se efectuó el matrimonio de la Srta. Griselly Elena Mendoza Godoy con el Sr. Inocencio Osterrieth.

—Ha sido formalizado el compromiso de la Srta. Raquel B. Lucero con el Sr. Jorge Eduardo Menvielle.

—La Srta. María Angélica San Martín fué objeto de una demostración en una confitería central, con motivo de su casamiento.

—El Dr. Manuel Cotti de la Lastra y su esposa, Da. Corina Pelayo, ofrecerán mañana una reunión en su residencia en obsequio de su hija Cora Ester.

—En la capilla del Colegio San José se oficiará hoy a las 9 una misa en memoria de D. Hermenegildo M. Puricelli.

—Dejó de existir D. Francisco V. Gabilongo, antiguo y estimado vecino de Magdalena.

—Ha sido muy lamentado el fallecimiento de la Srta. Aurora Arrastía Montiel, vinculada a familia de esta capital.

COCINAS MALUGANI
MODERNAS

A carbón, leña, Gas y Supergas.
SOLICITE CATALOGO
1084 HUMBERTO 1º 1086
Buenos Aires

AVELLANEDA

HOY EN PIÑEYRO HABRÁ CEREMONIAS EN HOMENAJE A LA SANTA PATRONA

PIÑEYRO, 11. — Mañana, pasado mañana y el domingo serán celebradas las fiestas patronales, que comenzarán con una rifa en las instalaciones de la parroquia de Nuestra Señora del Rosario y proseguirán el sábado a las 15 con un reparto de víveres en el Centro Católico de Obreros, Rivero 334; a las 19.30, con una procesión con antorchas y la imagen de la santa, por las calles Giribone, Rivadavia, Domínguez y Pagola; a las 21 proseguirá la rifa. El domingo a las 6.30 habrá disparos de bombas y repique de campanas; a las 8, misa de comunión general a cargo del obispo auxiliar de La Plata, monseñor Germiniano Esorto; a las 10.30, misa solemne con panegírico a cargo de fray Nicolás Lecuona; a las 15, juegos en la plazoleta de Piñeyro; a las 17, concierto en la plaza por la banda municipal de Avellaneda; a las 20.30, cinematógrafo en la plazoleta, y a las 21, bazar-rifa.

CÓRDOBA

Se refirió a la situación del país una entidad local

CORDOBA, 11.—Esta tarde una delegación de la Junta Ejecutiva pro Defensa del Comercio e Industria de la provincia entregó al interventor federal interino una nota relacionada con la situación actual del país.

De acuerdo con el contenido de la misma, fueron paralizadas a las 12 las tareas en todas aquellas actividades, adhiriéndose a esa actitud distintas entidades, como los colegios de Abogados, de Procuradores y de Escribanos, así como numerosos médicos, ingenieros, odontólogos, etc.

Al entregar el documento, el doctor Horacio Martínez, presidente de la citada junta, expresó que ponía en manos del interventor la nota que las entidades representativas del comercio y de la industria habían resuelto hacerle llegar y por su intermedio a las autoridades nacionales.

La nota, después de señalar que la industria y el comercio de Córdoba participan intensamente de la inquietud que sufren todas las actividades útiles de la Nación, expresa que el decreto restableciendo el estado de sitio, al que han seguido los hechos conocidos, lejos de tranquilizar a los espíritus ha tenido como consecuencia lo que era lógico esperar: el aguzamiento de la intranquilidad pública. Destaca que la nerviosidad imperante, contrasta visiblemente con el espíritu que reinaba en la Nación cuando se levantó el estado de sitio. Después de diversas consideraciones sobre la política social y económica del Gobierno, afirma que la normalidad institucional es una necesidad imperiosa de la hora presente, porque sólo en ella pueden estudiarse y resolverse los problemas que plantea la postguerra en sus aspectos sociales, culturales y económicos.

Expresa, por último, su disidencia con el estatuto de los partidos políticos.

Se juró la bandera en la Escuela de Especialidades

CORDOBA, 11.—La Escuela de Especialidades, dependiente de la Dirección de Institutos Aeronáuticos Militares, efectuó hoy la ceremonia del juramento de la bandera y de la entrega de diplomas a los egresados. Luego de una misa de campaña y de la alocución del director de la escuela, vicecomodoro Gustavo A. Hermansson, se tomó el juramento y en seguida fué cantado el Himno Nacional. Después fueron entregados los diplomas a los 72 egresados.

SANTA FE

Resolvióse un conflicto en el Hospital Italiano

SANTA FE, 11.—Se inició hoy la paralización de las actividades en el Hospital Italiano con motivo del conflicto surgido entre la comisión directiva de la institución y la Asociación del Personal de Hospitales y Sanatorios, por la imposibilidad que expresaron los miembros de la comisión del Hospital Italiano de pagar los salarios establecidos en el laudo dictado por la delegación de Trabajo y Previsión de esta ciudad.

Como venció el plazo concedido por la Asociación para que se paguen los salarios, de acuerdo con el laudo, esa entidad dispuso el paro del personal del establecimiento, que se inició esta mañana.

Los dirigentes de la Asociación se ubicaron en las calles adyacentes al hospital con los enfermeros en paro, impidiendo el acceso al establecimiento e interceptando, además, los vehículos que conducían a las personas que concurrían a aquél, como también a los que llevaban provisiones. Hasta las 10 no se pudo hacer llegar carne y leche al establecimiento. Los huelguistas permitieron la entrada de algunos médicos y visitas a los enfermos, con excepción de otros profesionales y visitas, de tal manera que el establecimiento está sitiado.

Por la tarde el consejo directivo del Hospital Italiano, después de conocer el informe de los delegados que conversaron con el secretario de Gobierno, realizó una reunión con los componentes del comité de huelga del personal de la institución, conviniendo en que el consejo contestaría en las últimas horas de la tarde respecto al pedido de aumento de sueldos y salarios del personal, formulado de acuerdo con el laudo de la delegación de Trabajo y Previsión.

En las últimas horas de la noche el consejo resolvió aceptar los aumentos solicitados, de manera que el personal terminó la huelga y reanudó sus tareas.

No se probaron las denuncias contra la policía de Castellanos

SANTA FE, 11. — El Ministerio de Gobierno e Instrucción Pública dió un decreto de la intervención federal, resolviendo el sumario instruído contra el jefe de policía de Castellanos, con motivo de las denuncias formuladas por el Colegio de Abogados local.

Señala el decreto que las pruebas aportadas y las conclusiones del funcionario que realizó el sumario y el dictamen del fiscal de Estado, llegan a la conclusión de que no existen motivos para aplicar medidas disciplinarias al mencionado funcionario, a quien se le acepta la renuncia que presentó cuando se levantaba el sumario.

Por el mismo decreto se dejan sin efecto varias designaciones de empleados en dicha jefatura.

SAN LUIS

Una corresponsalía bancaria quedó inaugurada en Naschel

NASCHEL, 11.—Con un sencillo acto fué inaugurada en ésta la corresponsalía del Banco Mixto de San Luis, que estará a cargo de La Naschelense S. R. Ltda. En representación del Banco habló el Sr. Fontana, gerente de la casa matriz, y por la Naschelense, el señor Hugo Bonfiglioli.

—El vecindario elevará a la Administración Nacional del Agua un petitorio para solicitar la colocación de cañerías para proveer agua corriente a la población, obra indispensable para el progreso del vecindario.

Sociales

SAN LUIS, 11.—Mañana será bendecido en ésta, en la iglesia de San Martín de Tours el casamiento de la señorita María Ester Arteaga Mendioroz con el Sr. Jorge Miguel Pastor Cavillón.

Formación de un sindicato de obreros de artes gráficas

SAN LUIS, 11.—Los obreros gráficos de esta ciudad han resuelto la formación de un sindicato que agrupe a todo el personal de las artes gráficas. Para ello han realizado una reunión de la que surgió la formación de una comisión provisional, que se reunirá nuevamente mañana para organizar las distintas actividades, especialmente en lo que se refiere a la redacción de los estatutos.

Día de la Raza

SAN LUIS, 11.—La Sociedad Española de Socorros Mutuos de esta ciudad activa los preparativos para la celebración del Día de la Raza. A tal efecto ha preparado una serie de actos que se realizarán mañana. Figuran entre ellos un banquete popular, un funeral en memoria de los socios fallecidos y una velada teatral a realizarse en el Cine Argentino.

POR LOS CAMINOS DEL MUNDO

Donde se refiere la historia de un vals

¿Cuál es la historia del "Danubio Azul", conocido por el mejor de los valses de un gran compositor de esta música? Es muy sabido que el río Danubio nada tiene de azul, salvo cuando, ocasionalmente, sonríe su corriente bajo los puentes de Budapest. Pero un contemporáneo de Strauss, un poeta menor llamado Karl Beck, lo hizo de un azul radioso en su imaginación, y una frase suya encendió la fantasía del compositor: "Por el bello Danubio azul". Sucedió que la Sociedad Coral Masculina de Viena encargó una nueva obra para conmemorar la paz firmada en 1867 entre Austria y Prusia. Strauss fué hablado. Había ya compuesto el "Kontroversen" Waltz" para los abogados, el "Leberswecker" para los médicos, el "Acceleration" para los ingenieros, y había saludado a los periodistas en el "Morgenblatter Waltz". Ofreciasele entonces la oportunidad de describir la vida austriaca, y la citada frase de Beck le inspiró. Strauss creyó que había escrito un vals más y se dió por satisfecho cuando recibió de su editor Spina un cheque por una suma equivalente a 75 libras esterlinas. El "Danubio Azul" alcanzó verdadera popularidad en París, donde fué tocado durante la Exposición Internacional de 1867. Muy conocido ya en la capital de Francia, Strauss recibió el apoyo de la princesa Metternich, esposa del embajador austriaco en la corte de Napoleón III. El "Danubio Azul" fué ejecutado en las recepciones de la Princesa y elogiado por los principales diarios de París.

Bello y peligroso

Desde Venezuela fué llevado a los Estados Unidos, en 1884, para la Exposición del Algodón de Nueva Orleans, el jacinto acuático. Los amantes de las flores compraron esta planta como una curiosidad y la plantaron en piletas y estanques. Pero muy pronto la planta se extendió sobre una vasta área en canales y arroyos. Pequeños fragmentos de raíces se desprendieron de las grandes plantas y se transformaron en fuertes tallos y anchas hojas verdes. Frecuentemente tales plantas son arrastradas por la corriente y sus raíces se entrelazan hasta formar una masa flotante llena de flores. El jacinto acuático, admirado por los amantes de las flores por su notable belleza, es considerado un obstáculo por los marineros del sur de los Estados Unidos, pues en las corrientes y canales meridionales esta hermosa planta dificulta la navegación con un grueso tapiz que impide el tránsito de las embarcaciones. Y como muchas regiones confían en sus vías fluviales para el embarque de sus productos, la amenaza del jacinto es realmente seria. En los últimos cuarenta años los Estados Unidos han gastado millones de dólares para resolver este problema. Los ingenieros han empleado métodos químicos y mecánicos para desarraigar la planta, y hasta ahora puede decirse que el procedimiento mecánico es el mejor.

Cuatro por día

Es Tokio la tercera ciudad del mundo por su población. Mide varios kilómetros cuadrados más que Chicago, y alberga una población casi igual a la de Londres. Su suelo es impermeable, a consecuencia de lo cual tarda mucho en absorber el agua de las lluvias. En Tokio funciona una Oficina de Temblores de Tierra, que registra un promedio de cuatro movimientos sísmicos por día. En los tiempos modernos el Japón ha sufrido un terremoto cada ocho años, aunque desde 1923 no se ha producido uno de grandes proporciones. El único rascacielos del Japón consta de catorce pisos, y en él funciona una gran compañía de seguros de vida.

No autorizados

En un diario de Langley Field, Virginia, se publicó hace unos días una noticia que ha merecido numerosos y burlones comentarios. Dice esa noticia: "Previénese a los reclutas que las heridas o la muerte que les ocurran en los empleos civiles no están autorizadas por el Departamento de Guerra".

CENTROS SOCIALES

Centro Pontevedrés

Esta entidad ha trasladado su secretaría a la calle Moreno 3281, U. T. 45-7799.

Sociedad Mondoñedo y Distritos

Esta sociedad ofrecerá hoy un almuerzo, con motivo de sus bodas de plata, en honor de los socios fundadores. La fiesta se realizará en la sede de la Casa de Galicia, San José 224, y en ella se entregarán pergaminos recordatorios a los obsequiados.

Después se brindará una recepción familiar, en la que se desarrollará un breve programa artístico.

Asociación Italiana Savoia

Esta entidad realizará un festival artístico a beneficio de los niños de Italia. La fiesta se realizará mañana en la sede social, Alsina 1465.

Casa LAZARO COSTA
Servicios de calidad
Callao y Santa Fe — Rioja 280

SEPELIOS

✝ Rdo. PADRE **GREGORIO LECETA**, q. e. p. d., falleció en Mar del Plata el 11 de octubre de 1945, a la edad de 71 años. Se durmió en la paz del Señor, confortado con los auxilios de la santa religión y la bendición papal.—Sus restos son velados en la capilla San Patricio, del Instituto Peralta Ramos.—Sus hermanos Santiago, Dolores L. de Arrieta, Petra L. de Bilbatua (ausentes); sus hermanos políticos Cándida A. de Leceta, Balbino Arrieta y Santos Bilbatua (ausentes); primos y demás deudos invitan a la misa de cuerpo presente que se oficiará hoy viernes 12 a las 9 horas y a acompañar sus restos al cementerio local a las 16.—Casa de duelo, Chacabuco 3565.—Exequias antigua cochería San Pietro, 6 de Septiembre 2044, U. T. 0147. S.

✝ Rdo. PADRE **GREGORIO LECETA**, q. e. p. d., falleció en Mar del Plata el 11 de octubre de 1945, a la edad de 71 años. Se durmió en la paz del Señor, confortado con los auxilios de la santa religión y la bendición papal.—Sus restos son velados en la capilla San Patricio, del Instituto Peralta Ramos.—Sus sobrinos José Francisco Arrieta y María Teresa A. de Arrieta; su sobrina nieta María Teresa Arrieta, invitan a la misa de cuerpo presente que se oficiará hoy viernes 12 a las 9 horas en la capilla San Patricio y a acompañar sus restos al cementerio local a las 16 horas.—Casa de duelo, Chacabuco 3565.—Exequias antigua cochería San Pietro, 6 de Septiembre 2044, U. T. 0147. S.

✝ **SILVIO CANEPA**, Q. E. P. D., falleció el 11 de octubre de 1945, confortado con los auxilios de la santa religión y la bendición papal.—Su esposa, María Eugenia Soldini de Cánepa; su hija Silvia Eugenia; sus hermanos A. Miguel (presente), Silvia, Victoria y Agustina Cánepa (ausentes); sus hermanos políticos, tíos, sobrinos, primos y demás deudos invitan a sus relaciones a acompañar los restos del extinto al cementerio del Oeste hoy a las 10 horas.—Casa mortuoria, Potosí 4337.—Empresa M. J. Bisso, Sarmiento 4076 y Díaz Vélez 5065. S.

✝ **JUANA RAFFO VDA. DE DURANTE**, q. e. p. d., falleció el 11 de octubre de 1945, confortada con los auxilios de la santa religión y la bendición papal.—Sus hermanos Andrés, Luisa R. de Demattei, Félix Ricardo y Alfredo; sus hermanas políticas María C. Vda. de Raffo, Teresa Garibaldi de Raffo, Francisca A. Vda. de Raffo, Vicenta P. de Raffo, Antonia R. de Raffo y Clementina V. de Raffo; su tía Pastora Ravello; tíos sobrinos, primos y demás deudos invitan a acompañar sus restos al cementerio del Oeste hoy a las 11.30.—Casa mortuoria, Dorrego 982.—Servicio Casa Sierra. S.

✝ **CORNELIO CASABLANCA**, Q. E. p. d., falleció en Tigre el 11 de octubre de 1945, confortado con los auxilios de la santa religión y la bendición papal.—Sus hijos Adolfo, Helena, Silvia C. de Doynel, María Teresa C. de Clusellas y Celia (religiosa del S. C.); sus hijos políticos Manuela Roth Pereira de Casablanca, Marcelo Doynel y José Clusellas; sus nietos Susana, Marta y Adolfo Casablanca, Josefina, Silvia y Marcelo A. Doynel, José Ramón, Eduardo y María Teresa Clusellas; su hermana Tomasa C. de Echeita; sus hermanas políticas, sobrinos, primos y demás deudos participan su fallecimiento y que sus restos serán conducidos a Rosario, donde se recibirán sepultura.—Casa mortuoria, Oliveira Cézar 201, Tigre.—Servicio Casa Fava y Giglio, Av. Cazón 1474, Tigre. S.

✝ **FRANCISCO V. GABILONDO**, Q. e. p. d., falleció en Córdoba el 10 de octubre de 1945, confortado con los auxilios de la santa religión y la bendición papal.—Su señora esposa, María Esther Tallade; su hija Ernestina; sus hermanos Josefa G. de Aldasoro, Pedro, Alicia G. de González, Celfira G. de Tallade, Otilia y Luciano B. Gabilondo; hermanos políticos, sobrinos, primos, sobrinos nietos y demás deudos invitan a sus relaciones a acompañar los restos del extinto al cementerio de Magdalena hoy viernes 12.—El cortejo fúnebre partirá de la casa mortuoria, calle 70 No. 492, a las 8.30 horas; oficiándose una misa de cuerpo presente en la iglesia parroquial de Magdalena a las 10.30 horas.—Servicio de automóviles, Casa Oscar. La Plata. S.

✝ **TERESA SCOLLO**, Q. E. P. D., falleció el 11 de octubre de 1945, confortada con los auxilios de la santa religión y la bendición papal.—Sus hermanos Bimba S. de Belieres, Cayetano, Salvador, Luis y María Scollo; su hermano político Mauricio J. Belieres; sus sobrinos Concepción Mazza de Angeli, Francisca Crescimone de Bietti, Celina y Leopoldo Belieres, Angela y Pablo Crescimone; primos y demás deudos invitan a sus relaciones a acompañar los restos de la extinta al cementerio del Oeste hoy viernes 12 a las 10.30.—Casa mortuoria, Callao 676.—Servicio Casa Mirás, Callao y Córdoba. S.

✝ **JOSE A. FERREYRA**, Q. E. P. D., falleció el 11 de octubre de 1945.—La Sociedad Tipográfica Bonaerense de Socorros Mutuos invita a sus asociados a acompañar los restos del extinto al panteón social del cementerio del Oeste hoy viernes 12, a las 10. S

PARTICIPACIONES

✝ **RICARDO P. RAFFO**, Q. E. P. D., falleció el 10 de octubre de 1945, confortado con los auxilios de la santa religión y la bendición papal.—Su esposa, María Adela Rodríguez Achával; sus padres Horacio Raffo y Elisa Mazza de Raffo; su señora madre política, Ana María Achával de Rodríguez; su hermana Margarita Raffo; sus hermanos políticos Ana María Rodríguez Achával de Sosa, José Luis, Oscar, Martha R. A. de Giménez Casares y Carlos Alberto Rodríguez Achával; tíos, primos y demás deudos participan a sus relaciones el fallecimiento y que sus restos fueron inhumados en el cementerio del Norte ayer jueves 11.—Casa de duelo, Córdoba 3193.—Servicio Casa Mirás, Callao y Córdoba. P.

✝ **EMILIA BUSCHIAZZO DE SAVIO**, q. e. p. d., falleció el 10 de octubre de 1945, confortada con los auxilios de la santa religión y la bendición papal.—Su hermana Manuela Buschiazzo de Delfino; sus sobrinos Juan José, Carlos María, María Teresa, Mauricio A. y Félix I. della Paolera; su hermana política Carolina O'Gorman de Savio; demás sobrinos, primos políticos, sobrinos nietos y bisnietos y demás deudos participan su fallecimiento y que sus restos fueron inhumados en el cementerio del Norte ayer jueves 11.—Casa de duelo, Uruguay 1230, 4 dropqué, P. C. S.—Casa Iribarne, Callao 416 y Paraguay 3647-57. P.

✝ **RUFINO COLL**, Q. E. P. D., SE durmió en la paz del Señor el 10 de octubre de 1945.—Su desconsolada esposa, Da. Carmen Torterolo de Coll; sus hijos María Carmen Coll de Palmer, Rufino A. Coll, Blanca Coll y Franklin V. Palmer; su nieto y ahijado Jorge V. Palmer Coll; su hermano Pedro Coll; sus hermanos políticos Angela Moise de Coll, Domingo Torterolo, Carola Torterolo de Aepli, Gabriel Torterolo, Matilde Torterolo, Genoveva Frazer de Torterolo, Kunc Aepli y Aída Rodda de Torterolo; su amigo y compañero D. Joaquín F. Cano; sus fieles servidores Cirila Valdez y Nicolás Marino; tías, sobrinos, primos y demás deudos participan a sus relaciones el fallecimiento y que sus restos fueron inhumados en el cementerio de Olivos ayer jueves 11.—Casa de duelo, avenida Maipú 395 (Vte. López).—Casa Spallarossa, Corrientes 2180, esq. J. E. Uriburu.

AGRADECIMIENTOS

✝ **EMMA MATILDE CANEPA DE CAPURRO**, q. e. p. d., entregó su alma al Creador el 12 de septiembre de 1945, confortada con los auxilios de la santa religión y la bendición papal.—Su esposo, José Capurro, y sus hijas Sofía, Matilde, Isabel Tránsito y Lía Amanda agradecen a la Comunidad de los Rdos. Padres Trinitarios, instituciones religiosas, congregaciones, relaciones y a todos los que hicieron llegar de una manera u otra sus expresiones de condolencia. 8922 A. v-14

✝ **CARLOS CASSANI**, Q. E. P. D., falleció el 12 de septiembre de 1945, confortado con los auxilios de la santa religión y la bendición papal.—Su esposa, Florinda Gagliardo de Cassani; sus hijos Carlos, Dolinda C. de Ezeiza Gallo y Corina C. de Cerrone; sus hijos políticos Raquel Z. de Cassani, doctor Carlos Ezeiza Gallo y Adolfo Cerrone, y demás deudos agradecen intimamente a sus relaciones, instituciones religiosas y de beneficencia las expresiones de condolencia recibidas, ofrendas florales, asistencia al velatorio, sepelio y misas. A.

✝ **DIMAS GONZALEZ GOWLAND**, Q. e. p. d., falleció el 20 de septiembre de 1944, confortado con los auxilios de la santa religión y la bendición papal.—La familia agradece profundamente a sus relaciones la asistencia al funeral oficiado por el eterno descanso de su alma y a la comisión de homenaje, adherentes y amigos la concurrencia al homenaje que se realizó en su memoria. A. 56403 A

✝ **MARIANO ARDAIZ**, Q. E. P. D., falleció el 5 de octubre de 1943. **TERESA JUAMPEREZ DE ARDAIZ**, q. e. p. d., falleció el 23 de mayo de 1919, confortados con los auxilios de la religión y la bendición papal.—La familia agradece intimamente a sus relaciones la asistencia a la misa oficiada por el eterno descanso de sus almas. 56159 A

✝ **ANDRES CAMPOLONGHI**, Q. E. p. d., falleció el 25 de septiembre de 1945, confortado con los auxilios de la santa religión y bendición papal.—La familia agradece profundamente a sus relaciones e instituciones las ofrendas florales, expresiones de condolencia recibidas y la asistencia al sepelio de sus restos. A

✝ **EMILIA AGOTE DE DAVILA**, Q. e. p. d., falleció el 9 de septiembre de 1945, confortada con los auxilios de la santa religión y la bendición papal. — La familia agradece intimamente a sus relaciones, a las autoridades eclesiásticas y al Patronato de la Infancia las expresiones de condolencia recibidas y la asistencia al sepelio. A.

✝ **AMELIA AUGUSTA IZQUIERDO**, q. e. p. d., falleció el 12 de octubre de 1938.—Sus padres César Izquierdo Zapater y Paca Barreira de Izquierdo Zapater, y su hermano Emilio José agradecen a los que la hayan conocido, no la olviden y rueguen por ella. 8911 A.

✝ **ELENA RAQUEL VINENT**, Q. E. p. d.—La familia agradece a sus relaciones las expresiones de condolencia recibidas, ofrendas florales, asistencia al sepelio y a la misa oficiada por el eterno descanso de su alma. v13 56343 A

✝ **VICENTE LEVERATTO**, Q. E. P. d., falleció el 9 de septiembre de 1945, confortado con los auxilios de la santa religión y la bendición papal.—Sus hijos Lorenzo, Pío, Dora L. de Datwiler, Ilda L. de Gaona y Susana L. de Williams; sus hijos políticos Dora Dates de Leveratto, Rita Shmaef de Leveratto, Pablo Datwiler, Roberto M. Gaona y Alberto N. Williams; sus nietos; sus hermanas; hermanos políticos, sobrinos, primos y demás deudos agradecen intimamente a sus amigos y relaciones, asociaciones e instituciones religiosas las condolencias recibidas, ofrendas florales, asistencia al sepelio y a las misas. 56009 A-v13

MISAS Y FUNERALES

✝ Dr. **RAMON S. CASTILLO**, Q. E. p. d., falleció el 12 de octubre de 1944, confortado con los auxilios de la santa religión y la bendición papal.—Su esposa, Delia Luzuriaga de Castillo; sus hijos Ramón, Horacio, Delia, Carmen, Jorge y Héctor; sus hijos políticos Frances Otero Casares de Castillo, Carmen Díaz de Vivar de Castillo y Eduardo Fernández Górgolas; sus hermanas María y Delinda; sus hermanos políticos Sara Lliedal de Castillo, Ricardo, Julio y Eduardo Luzuriaga, nietos, sobrinos y demás deudos invitan a sus relaciones al funeral que por el eterno descanso de su alma se oficiará en la iglesia de San Miguel Arcángel, hoy viernes 12 a las 11 horas. MF

✝ DOCTOR **RAMON S. CASTILLO** q. e. p. d., falleció el 12 de octubre de 1944.—La Asociación de Expedicionarios al Desierto invita a sus asociados al funeral que por el eterno descanso de su alma se oficiará en la iglesia de San Miguel Arcángel hoy a las 11 horas. 56447 MF

✝ **LIVIO B. RATTO**, -|- 14 DE OCTUbre de 1944. **PANCHITA BUTTA DE RATTO**, -|- 19 de diciembre de 1942. —Sus amigos invitan a sus relaciones al responso que por el eterno descanso de sus almas se rezará en la bóveda que guarda sus restos, el domingo 14, a las 10.15 hs.—Punto de reunión: peristilo del cementerio del Oeste. v13 56257 MF

✝ **JUANA ILLARCIO DE BAGLIETTO**, q. e. p. d., falleció el 13 de octubre de 1944.—La familia invita a sus relaciones al funeral que por el eterno descanso de su alma se oficiará el sábado 13, a las 10, en la iglesia Santa Rosa de Lima. 56207 MF

✝ **NICOLAS VIGGIANO y ROSA DE F. DE VIGGIANO**, q. e. p. d., falleció el 14 de agosto de 1945 y el 12 de diciembre de 1933, confortados con los auxilios de nuestra santa religión y la bendición apostólica.—Su familia invita a sus relaciones al funeral que en sufragio de sus almas se celebrará en la basílica de Ntra. Señora del Socorro, Suipacha y Juncal, mañana sábado 13 a las 10.30 horas. v13 56070 MF

✝ **JUAN CARLOS ALFONSO**, Q. E. p. d., falleció en la paz del Señor el 13 de octubre de 1944.—Su esposa, Eugenia Feijóo de Alfonso; su señora madre política Antonia B. de Febrajo; su hermana Dalinda A. de Bartó; sus hermanos políticos; sobrinos presentes y ausentes; sobrinos políticos; sobrinos nietos, primos y demás deudos invitan a sus relaciones al funeral que por el eterno descanso de su querida alma se oficiará mañana sábado 13, a las 11, en la basílica de San Nicolás de Bari. 56213 MF

✝ LA RAZON SOCIAL OTTONELLO Hnos y Cía., S. R. L., con motivo de cumplirse el 75o. aniversario de su fundación, invita a la misa que en memoria de sus ex socios **JOSE OTTONELLO, AMBROSIO CARABELLI, ANTONIO V. OTTONELLO, JUAN OTTONELLO, LUIS TIBALDI, JOSE TIBALDI, J. DOMINGO OTTONELLO** y personal fallecido, y en acción de gracias se oficiará en la iglesia de Ntra. Sra. de Balvanera hoy viernes 12 a las 11.30 hs.—En el cementerio del Oeste se tributará un homenaje a los mismos a las 9 hs.—Punto de reunión: capilla. MF.

✝ **RAFAEL CAZON**, Q. E. P. D., falleció el 13 de octubre de 1944, confortado con los auxilios de la santa religión y la bendición papal.—Sus esposos, Celia Healy de Cazón; sus hijos Nicolás Cazón y Angélica María Arrubarrena de Cazón; su nieta Angélica María Cazón; sus hermanas Virginia y Casilda C. de Arana;; su hermano político Melchor Arana; sus primos, sobrinos y demás deudos invitan a sus relaciones al funeral que por el eterno descanso de su alma se oficiará en la iglesia de Nuestra Señora de la Merced mañana sábado 13 a las 11.30 horas. 56415 MF. v-13

HOMENAJES

✝ **A. BALTAZAR RIZZI**, Q. E. P. d., falleció el 11 de octubre de 1944, confortado con los auxilios de la santa religión y la bendición papal.—El personal de la Casa A. Baltazar Rizzi invita al homenaje que tributará a su memoria hoy viernes 12 a las 10.—Punto de reunión: Peristilo del cementerio del Oeste. H

✝ ARQUITECTO **DOMINGO PITELLA**, q. e. p. d., falleció el 17 de octubre de 1944.—Sus ex camaradas de la Dirección General de Arquitectura del M. O. P. de la Nación invitan al homenaje que se le rendirá a su memoria el próximo domingo 14, a las 11 horas, en el cementerio del Oeste.—Punto de reunión: peristilo, a las 10.30 hs. v14 56244 H

✝ **RAFAEL CAZON**, Q. E. P. D., falleció el 13 de octubre de 1944. Sus amigos invitan al homenaje póstumo que tributarán y a la colocación de una placa a su memoria, mañana sábado 13 a las 12.30.—Punto de reunión: peristilo de la Recoleta. 56414 H. v-13

GRAFODRAMAS — Por Luis J. Medrano

CRISTOFORO COLOMBO — CRISTOBAL COLÓN

LE DEVOLVEREMOS INTEGRO SU DINERO
Haga hoy su cocktail favorito con Dry Gin Bols. Pruébelo, y si Ud. no lo encuentra tan bueno como el mejor que usted haya probado, devuélvanos la botella y reintegraremos el importe que por ella pagó.
MOSS & CIA. LTDA.
ALSINA 1238 - BUENOS AIRES
GIN BOLS (London Dry)
Con el vermouth ¡riquísimo!

Transferencias de Departamentos y CASAS con o sin muebles, permutas, etc. Lea los avisos Clasificados de la sección 61|B

QUEBRACHO CAMPANA sobre puerto de embarque, compro A. Planes - VICTORIA 850 - Escrit. 431 U. T. 34 - 3889 y 4225

BUSCASE GALPON o depósito cubierto — 33 - 1850

A ESTRENAR moderno depart. en SANTOS DUMONT 2536, con calefac., $ 160

COMPRO BRILLANTES ALHAJAS, PLATINO, ORO Consulte antes de vender - U. T. 35-8075 TUCUMAN 887

VENDEMOS CUÑETES NUEVOS mad. pino, reforz. para exportac. capac. 60 litros. MINMET 38-7931

AUTO y GOMAS COMPRO Para viaje al interior — U. T. 70-6629

M. DEL PLATA - P. GRANDE Alvarado 366, 3 c. mar, 1 c. tranv., casas nuevas, reg. amuebl., liv.-com., 2 y 3 dorm., garage, com., dep., alq. temp. o 1|2 temporada U. T

CAMBIOS Y NEGOCIOS EN TITULOS, CEREALES Y OTROS PRODUCTOS

GIROS SOBRE EL EXTERIOR

Precios en m|l. fijados por el Banco Central.

MONEDAS	CIERRE Compr.	VENDEDORES 15 por £ Cierre	VENDEDORES 17 por £ Cierre
1 libra esterlina	13.50	15.—	17.—
100 dólares	335.82	373.13	422.89
100 pesetas	30.67	34.08	38.62
100 francos suizos	78.01	87.39	99.04
100 dólares canad.	302.66*	336.29	381.13
100 coronas suecas,	81.22	90.24	102.27
100 escudos portug.	13.80	15.33	17.38
100 pesos mexicanos	69.24*	76.93	87.19

CAMBIOS - MERCADO LIBRE

100 dólares	$ 404,—
100 francos suizos	" 94,25
100 dólares canda.	" 365,—
100 escudos portug.	" 16,65
100 coronas suecas	" 97,75
100 uruguayos	" 227,75
100 cruceros	" 21,10
1 libra (cir. 191)	" 16,24

Para todos los billetes de banco extranjeros la cotización del Banco de la Nación es convencional.

(*) Precio nominal.

SE OPERO EN LA BOLSA SIN CAMBIOS APRECIABLES

El monto de los negocios de ayer excedió los siete millones

Las operaciones de ayer en el mercado bursátil aunque de relativa importancia, resultaron muy inferiores a las del día anterior, desarrollándose en condiciones muy semejantes. En total se operó por $ 7.187.763.64 moneda legal, nominales, correspondiendo pesos 1.319.000 a los títulos hipotecarios, pesos 4.264.000 más 24.000 pesos oro a los fondos públicos y $ 1.550.218,18 a los papeles comerciales e industriales, de los que se vendieron 2024 obligaciones y 20.606 acciones. El detalle es el siguiente:

Cédula Hipotecaria Argentina

	Cantidad	Menor	Mayor	Cierre
A	34.000	101,90	102,—	102,—
B	118.000	—	—	101,50
C	1.000	—	—	101,30
D	75.000	—	—	101,10
E	57.000	—	—	102,50
F	46.000	102,—	102,10	102,10
F oct. 15	61.000	102,—	102,10	102,10
H	16.000	—	—	101,90
I	75.000	—	—	101,40
J	1.000	—	—	101,20
K	97.000	—	—	100,90
L	5.000	—	—	102,50
M	437.000	—	—	102,10
3a	2.000	—	—	101,10
4a	67.000	—	—	101,—

Crédito Argentino Interno

A	49.000			96,—
B	73.000	94,90	95,—	95,—
C	504.000	—	—	94,50
D	54.000	95,20	95,30	95,30
E	63.000	—	—	94,60
F	189.000	94,70	94,90	94,90
1942	401.000			94,90
1943|83	300.000	94,50	94,70	94,50
1943|84	26.000	—	—	94,90
1944|84	10.000	—	—	94,80
3 ½ %	332.000	84,30	84,50	84,40
3 %	784.000	94,70	94,80	94,80

Bonos del Tesoro

De 2 ¼ %:				
1944|49	400.000	—	—	98,35

Títulos Municipales y Provinciales

	Cantidad Apert.	Cierre
Emp. Mun., A.	21.000 —	99,70
Emp. Mun., B.	78.000	100,60	100,50
Emp. Mun., C.	27.000	—	100,—
Emp. Mun., D.	90.000	—	99,70
Emp. Mun. 1944	67.000	—	94,20
Emp. Mun. 1945	37.000	—	93,70
Pav. 11.593, 9a	12.000	—	101,90
Pav. 11.593, 13a	5.000	—	101,60
Dda. A, Bs. As.	56.000	—	99,80
Id. oct. 15	54.000	—	99,80
Dda. B, Bs. As.	91.000	—	100,40
Pavim. Bs. As.	17.000	99,90	100,—
Emp. A, Rosario	30.000	—	100,50
Emp. B, Rosario	10.000	—	100,60
E. Mun. Córdoba	10.000	—	100,—
B. Bco. Pcia., C	10.000	—	105,60
B. B. Pcia., 7a	7.000	—	106,—
B. B. Pcia., 9a	10.000	—	105,—
B. B. Pcia., 14a	200.000	—	101,50

Con garantía de la Nación

D. 3 ½ % oro Bs. As.	24.000	113.50	114.—
Dda. A, E. Ríos	1.000	—	106.—
D. 3146, E. Ríos	3.000	—	105,70
D. 1943, Sta. Fe	231.000	99,70	99,80
D. 1945, Sta. Fe	45.000	—	100,10
Deuda Córdoba.	102.000	—	99,70
Deuda Mendoza.	50.000	—	99,80
Deuda Salta	21.000	—	99,70
D. 5 %, Tucum.	15.000	—	105,50
Dda. Sgo. Estero	3.000	—	99,—

REMATE DE TITULOS

En el recinto de la rueda oficial de la Bolsa de Comercio se vendieron ayer en remate 4650 acciones de 2a. preferencia de la Cía. Azucarera Mercedes S. A., a razón de $ 34 cada una.

MERCADO DE TITULOS DE ROSARIO

Rosario, 11.—Cédulas hipotecarias: serie B, 14.000 a 101,50; C, 1000 a 101,30; E, 1000 a 102,50; F, 5000 a 102,10; H, 1000 a 101,90; K, 3000 a 100,90; M, 3000 a 102,10; 3a., 2000 a 101,10; 4a., 2000 a 101.

Títulos nacionales: Crédito Argentino, B, 99.000 a 94,90; C, 220.000 a 94,70; D, 350.000 a 94,40; E, 53.000 a 94,70 y 79.000 a 94,80; F, 50.000 a 94,70 y 62.000 a 94,80; 1942-83, 150.000 a 94,90 y 110.000 a 95; 1943-83, 310.000 a 94,80; 1943-84, 35.000 a 95,10.

Títulos provinciales: Santa Fe, 1943, 120.000 a 99,80 y 50.000 a 99,90; A, 5000 a 100,10.

Títulos municipales: Rosario, A, 50.000 a 100,70; B, 5000 a 100,70 y 75.000 a 100,60; Villa María, 51.000 a 99,50.

Acciones: Mercado de Títulos de Rosario, 2 a 1000; La Agrícola, 20 a 900 y 20 a 900,50.

OBLIGACIONES Y ACCIONES	Opera. ciones	Cantidad	Más bajo	Más alto	Cierre Ayer	Cierre Anterior
Obligs. Bco. Hogar Arg., D	1	60	—	—	101.—	101.—
" Bco. Hogar Arg., E	18	1.040	—	—	101.—	101.—
" Bco. Popular Arg., H	4	145	101.60	102.—	102.—	101.50
" Bco. Popular Arg., 10a	1	14	—	—	101.80	101.80
" Cía Elect. Andes	5	805	—	—	105.50	105.50
" Unión Telefónica	2	20	—	—	1.085.—	1.086.—
Acciones Bco. Hogar Argentino	1	100	—	—	30.50	30.60
" Mercado C. Frutos	2	100	—	—	164.—	—
" Ing. Tabacal	1	2	—	—	1.320.—	1.320.—
" Cristal. Rigolleau, pref.	2	200	—	—	111.—	111.—
" Dodero, B	37	1.929	262.—	263.—	263.—	265.50
" Masllorens Hnos.	1	25	—	—	338.—	342.—
" Bod. Arizu	3	80	—	—	285.—	287.—
" G. y Zorraquín, pref.	3	9	—	—	1.070.—	1.070.—
" Arg. de Pesca	2	200	59.70	59.90	59.70	61.20
" Sedalana, pref.	1	20	—	—	116.50	115.—
" Anthony Blank, pref.	2	70	—	—	109.—	109.—
" Celulosa Argentina	1	10	—	—	375.—	377.—
" Fca. Arg. Alpargatas	3	50	735.—	740.—	735.—	745.—
" Fca. Arg. Alparg., pref.	3	150	—	—	138.—	129.—
" Ventas Sedalana, pref.	1	30	—	—	111.50	111.—
" Sansinena (oro)	14	280	190.—	191.—	191.—	191.—
" Picasso y Cía., pref.	2	100	—	—	102.—	103.—
" I. T. A. L. A. R.	1	10	—	—	1.600.—	1.550.—
" Mercado Abasto	1	16	—	—	150.—	151.—
" F. Cinzano y Cía.	1	18	—	—	615.—	600.—
" Bod. El Globo	3	300	209.50	212.—	212.—	214.—
" Bod. El Globo, pref.	12	1.120	101.—	102.—	102.—	105.—
" Imp. Exp. Patagonia	2	29	322.—	323.—	322.—	327.—
" Fabril Financiera	1	100	—	—	425.—	424.—
" Elect. Este Arg., pref.	1	105	—	—	87.—	86.—
" Crédito Español	1	258	—	—	35.—	33.—
" Puerto Sastre	2	300	—	—	17.80	18.10
" D. Fco. Inglesa, B (*)	1	50	—	—	129.—	140.—
" Drog. Fco. Inglesa, pref.	1	20	—	—	116.—	115.50
" Adot S. A.	6	170	206.—	208.—	208.—	210.—
" Benegas Hnos., pref.	2	35	—	—	116.50	115.50
" Cía. Astra	5	700	—	—	90.30	90.70
A Plazos						
Acciones Bco. Hogar Arg., f|mes	3	800	30.30	30.50	30.30	—
" Dodero, B, f|mes	21	1.530	262.50	264.—	264.—	—
" Dodero, B, nov. 30	18	1.200	265.50	266.—	266.—	—
" Bod. El Globo, f|mes	10	1.000	210.—	214.—	214.—	—
" B. El Globo, pref., f|mes	1	100	—	—	103.—	—
" Adot S. A., f|mes	3	160	208.—	210.—	210.—	—
" Adot S. A., nov. 30	2	100	—	—	210.—	—
" Masllorens Hnos., f|mes	2	80	—	—	335.—	—
" Arg. de Pesca, f|mes	44	7.000	59.80	60.30	59.90	—
" Arg. de Pesca, nov. 30	16	2.900	59.90	60.—	59.90	—
" Sansinena (oro), f|mes	2	80	—	—	190.50	—
" I. Exp. Patagonia, f|mes	2	40	—	—	322.—	—
" Puerto Sastre, f|mes	7	2.400	17.80	18.—	18.—	—
" Puerto Sastre, nov. 30	3	5.100	17.80	18.—	18.—	—
" Cía. Astra, f|mes	1	500	—	—	90.50	—

(*) Ex dividendo.

Mercados argentinos de cereales y lino

MERCADO DE CEREALES A TERMINO DE BUENOS AIRES

	Precio bajo	Más alto	Cláusura
Primera rueda—			
Maíz, octubre	8,37	8,53	8,37
Id. diciembre	8,75	8,80	8,75
Id. enero	8,75	8,77	8,77
Girasol, diciembre	19,58	19,77	19,58
Segunda rueda—			
Maíz, octubre	8,30	8,46	8,46
Id. diciembre	8,58	8,75	8,70

PRECIOS DE AJUSTE

Maíz Ceb. Cent. Gsol. Avena

Disponible	8,35	14,—	15,80	19,60 12,60
Octubre	8,35	—	—	— —
Noviembre	8,52	—	—	19,60 —
Diciembre	8,63	—	—	19,65 —
Enero	8,75	—	—	19,53 —

CAMARA GREMIAL DE CEREALES

Precios oficiales de ayer, mercadería puesta sobre vagón en la dársena:

Trigo duro (base de 80 kilos) y semiduro (base de 78 kilos), s|cot.

Maíz amarillo, embolsado, para consumo a $ 9,30; id. id. a granel, a $ 8,60; id. curarenteno, embolsado, $ 11,75; id. para combustible, $ 8,35.

Lino grado Nro. 2 (base de 4 o|o), s|c.

Avena blanca (base de 49 kilos), $ 13,05; amarilla (base de 47 kilos), $ 12,70.

Cebada cervecera (base de 65 kilos), $ 14; forrajera (base de 62 kilos), pesos 13,60.

Cebada cervecera, $ 13,20; forrajera, pesos 12,75.

Lino, s|cot.

CAMARA GREMIAL DE MOLINEROS

Precios oficiales de las harinas y de los subproductos del trigo:

Entrega inmediata y para fechas: Harina, cuatro ceros, s|cot.; tres ceros, $ 12,60 la bolsa de algodón de 70 kilos; dos ceros, $ 12,25; cero, $ 11,95.

Para exportación: Afrecho, $ 6,50 los 100 kilos (sin bolsa); afrechillo y rebacillo, $ 6,90; semita, $ 7,30; harinilla, pesos 9.

Para consumo: afrecho, $ 7,30 (con bolsa); afrechillo, $ 7,70; rebacillo, $ 7,90; semita, $ 8,20.

MERCADO DE ALGODON DE Bs. AIRES

Unica rueda —Sin operaciones.

Precios de ajuste — Fibra de algodón, grado A: disponible, octubre y noviembre, $ 1,36; grado B: disponible, octubre y noviembre, $ 1,30; grado C: disponible, octubre y noviembre, $ 1,23; grado D: disponible, octubre y noviembre, $ 1,12; grado E: disponible, octubre y noviembre, $ 0,98; grado F: disponible, octubre y noviembre, $ 0,90.

Aceite de algodón neutralizado, puesto en Bs. Aires; octubre, $ 0,69 el kilo.

Semilla de algodón, sobre vagón en Resistencia, disponible y octubre, pesos 93 la tonelada.

Tortas de algodón 50 o|o, disponible y octubre (sin bolsa), $ 110 la tonelada.

CAMARA ALGODONERA DE Bs. AIRES

Fibra de algodón "standard" oficial argentino, puesta sobre vagón o en lancha en Buenos Aires: Tipo A, $ 1360 la tonelada (nominal); tipo B, $ 1300; tipo C, $ 1230; tipo D, $ 1120; tipo E, $ 980; tipo F, $ 900.

Fibra de algodón, tipo B, en Presidencia Roque Sáenz Peña, $ 1240; en Villa Angela, $ 1250; en Las Breñas, $ 1230; en Formosa, $ 1245; en Santiago del Estero, $ 1255; en Corrientes, $ 1250, y en Resistencia, $ 1260.

Semilla de algodón, puesta sobre vagón en Resistencia, $ 93 la tonelada.

BOLSA DE CEREALES

Operaciones realizadas ayer:

Maíz colorado — 40 bl. en Pimo. a 11,30, Capdevielle, Kay y Cía.

Cebada forrajera — 84 bl. en Lacr. a $ 12,60, Martinelli y Cía.

Alpiste — 570 bl. en Dárs. a $ 23,30, Capdevielle, Kay y Cía.

Avena — 386 bl. en Bs. As. a $ 15,15, Gnecco, Bloch y Cía.; 154 bl. en Caball. a $ 14,70, Santos Bote y Hnos.

PRODUCTOS DIVERSOS

MERCADO CENTRAL DE FRUTOS

		1945	1944
Lana entrada	kilos	106.614	75.058
" salida	"	193.190	89.597
Lanares entr.	"	22.820	7.220
" salida	"	26.330	14.880
Vacunos entrada.	"	14.560	10.110
" salida	"	3.770	4.880
Yeguarizos entr.	"	670	610
" salida	"	—	520
Cereales entr.	bols.	—	—

Entrada total desde el 1o. de julio

Lana	kilos	8.746.898	5.377.954
Lanares	"	1.052.240	805.440
Vacunos	"	684.450	818.050
Yeguarizos	"	43.530	30.410
Cereales	bols.	5.190	—

Existencia

Lana	kilos	6.785.872	8.164.334
Cereales	bols.	20.725	40.423

Entrada total de lana, 8.640.284 kilos; existencia, 6.872.448.

Lana — 12.000 kilos cruza fina de Sta. Cruz, a $ 16; 4000 fina y prima de Deseado, a 14; 83.000 fina del Chubut, de 12 a 13,80; 500 cruza fina, a 12,50; 2000 fina de Río Negro, a 12,50; 15.000 cruza mediana de E. Ríos, a 13,70; 10.000 cruza fina de provincia, de 12 a 13; 2000 cruza mediana de 11 a 12; 4000 id. gruesa, de 8,50 a 8,80; 15.000 de Entre Ríos, de 9,50 a 10; 2000 criolla, a 11,20.

Segunda esquila — 15.000 cruza fina de E. Ríos, a 11,20; 15.000 cruza mediana, a 10,50; 74.000 cruza fina y mediana, de 10 a 12; 124.000 gruesa, de 8 a 9,50; 12.000 con semilla, de 5 a 5,50; 40.000 semilluda, de 3,50 a 5,50; 3000 borrega gruesa, de 4 a 5; 3000 barrigas, de 4,50 a 5,20.

Pieles lanares — 15.000 kilos consumo, de 0,65 a 0,75; 2000 de Corrientes, a 1,20; 6000 de E. Ríos, a 1,05; 4900 corto y pel. consumo, de 0,35 a 0,50; 1500 bgos., de 0,40 a 0,55.

Vacunos, becerros y nonatos — 950 cueros, de 10,50 a 13,70; 100 de Santiago, a 13; 300 sal. carn. s|v., esp., a 0,93; 100 carn. esp. de E. Ríos, a 0,92; 250 becerros carn. a campo con 70 o|o de becerros, a 0,85; 100 de carn. s|v., a 0,85; 250 sal. a campo, de 0,76 a 0,80.

Potros — 100 cueros sal., a 0,60; 200 secos, de 0,75 a 0,80.

Cerdas — 12.000 kilos, de 45 a 55; 100 inf., a 42; 50 del Chubut, a 65; 100 de tuse, 28 a 30; 200 de vaca, de 28 a 29; 300 medias y cuartas colas, de pesos 80 a 90.

Liebres — 3500 cueros, de 1,30 a 1,50.

Corderitos — 180 docenas de primera Lincoln, de 100 a 105; 220 Lincoln, de 20 a 65; 30 id. cruzas, a 16; 340 finos, de $ 6 a 8,50.

Cabras — 5000 kilos, a $ 16,50.

Pluma — 20 kilos, a $ 12,50.

MERCADO DE PASTO

Entraron ayer en Caballito 2595 fardos de pasto chicos, en Builr. 370 chicos, en Bs. As. 863 grandes y 778 chicos, en Avell. 548 chicos. Totales: 863 fardos grandes y 4291 chicos.

Precios extremos: Alfalfa, fardos grandes de $ 28 a 86 los 1000 kilos; chicos, de 32 a 78; mezcla, grandes, de 34 a 54; chicos, de 28 a 50. Plaza sostenida.

MERCADO NACIONAL DE PAPAS

Precios para la papa de producción nacional por unidad de 10 kilos; zona Rosario, de $ 1,10 a 1,75; zona norte de Bs. As., a 1,50; zona Tucumán, a 1,75; zona sudeste de Bs. Aires, de 0,90 a 1,75. Existencia de bultos que pasa al día siguiente: 44.538.

ENTRADAS GENERALES

Caball. 2378 bols. trigo, Sola 1903, C. Amar. 1010, Caball. 1662 maíz, Builr. 400, C. Amar. 200, Coleg. 628, Caball. 1222 lino, Sola 3009, Builr. 1399, Coleg. 3783, Caball. 4730 avena, C. Amar. 1315, P. Als. 121, Caball. 212 centeno, Riach. 242, Pimo. 346, Coleg. 200, Sola 1065 sem. alfalfa, Pimo. 132, C. Amar. 750 harina, Retiro C. A. 286, Pimo. 383 maní, Cabal. 1533 girasol, Brian 4500, Sola 567, Builr. 4316 Bs. As. 2388, C. Amar. 250, Pimo. 300, P. Als. 869, Avell. 6931.

Totales: 5291 bols. trigo, 2890 maíz, 9613 lino, 6173 avena, 1000 centeno, 3197 sem. alfalfa, 1036 harina, 383 maní, 21.394 girasol.

Estado de la plaza: Trigo, maíz, semilla de nabo, girasol, avena y centeno, sostenido; lino sin operaciones; alpiste y semilla de alfalfa, flojo; cebada cervecera y forrajera y maní, encalmado.

Mercado de Cereales.— Cotizaciones de centeno, avena amarilla, cebada forrajera y semilla de girasol durante los últimos 15 días. Precios fijados a las 16 del día indicado:

Cent.	Avena	Ceb. Gsol.
Septiembre:		
25	16,20	12,80 14,60 19,40
26	16,—	12,70 14,10 19,60
27	15,80	12,50 13,80 19,50
28	15,60	12,40 13,60 19,40
29	17,60	12,40 13,60 19,40
30	—	— — —
Octubre:		
1	15,60	12,20 13,30 19,30
2	15,60	12,20 13,30 19,25
3	15,60	12,20 13,30 19,30
4	15,80	12,20 13,30 19,40
5	15,60	12,20 13,30 19,85
6	15,60	12,40 13,30 20,—
7	—	— — —
8	15,70	12,40 13,30 19,80
9	15,70	12,40 13,30 19,65
10	15,70	12,50 13,40 19,25
11	15,80	12,70 13,60 19,50

Mercado libre de cambios.—Cotizaciones en m|l. de las principales divisas en el mercado libre de cambios durante los últimos 15 días. Tipos fijados a las 16.30 del día anterior.

Liras, pesetas, reichsmark, francos franceses y yen, s|cot.

Días	Dólares	Libras (Cir.191)	Dólares canad.	Francos suizos	Coronas suecas	Escudos portug.	Pesos urug.	Cruceros Brasil.
Septiembre:								
25	403,25	16,21	364,75	94,25	98,—	16,65	227,—	21,10
26	403,—	16,20	364,25	94,25	97,90	16,65	227,—	21,10
27	403,—	16,20	364,25	94,25	97,75	16,65	227,—	21,10
28	403,—	16,20	364,25	94,25	97,75	16,65	227,—	21,10
29	403,—	16,20	364,25	94,25	97,75	16,65	227,—	21,10
30	—	—	—	—	—	—	—	—
Octubre:								
1	403,—	16,20	364,25	94,25	97,75	16,65	227,—	21,10
2	403,—	16,20	364,25	94,25	97,75	16,65	227,—	21,10
3	403,—	16,20	364,25	94,25	97,75	16,65	227,—	21,10
4	403,—	16,20	364,25	94,25	97,75	16,65	227,—	21,10
5	403,—	16,20	364,25	94,25	97,75	16,65	227,—	21,10
6	403,—	16,20	364,25	94,25	97,75	16,65	227,—	21,10
7	—	—	—	—	—	—	—	—
8	403,25	16,21	364,25	94,25	97,75	16,65	227,—	21,10
9	403,50	16,22	364,25	94,25	97,75	16,65	227,50	21,10
10	403,75	16,23	364,75	94,25	97,75	16,65	227,75	21,10
11	404,—	16,24	365,—	94,25	97,75	16,65	227,75	21,10

BIENES RAICES VENDIDOS

CASAS

CARLOS OLMI

Caxaraville 4301, m|c. 95, $ 20.500. Garay 243, m|c. 232, $ 158.000.

MARIO LIVINGSTON

Mendoza 2096; 10,16x14,46; $ 230.000.

ROBERTO A. PALUMBO

Esmeralda 668-80, m|c. 507, $ 380.000. Santa Fe 3044-48, m|c. 396, $ 235.000. Maipú 849-51, m|c. 230, $ 155.000. Junín 128-34, m|c. 430, $ 135.000. Juan F. Seguí 3920-22, m|c. 250, pesos 75.000. Canning 2234, m|c. 458, $ 80.000. Gurruchaga 2459, m|c. 450, $ 75.000. Melo 2065, m|c. 350, $ 68.000.

LUIS BESPRESVANI

Mar del Plata: 6 de Septiembre 1456-66, m|c. 347, $ 55.000.

TERRENOS

CARLOS OLMI

Jud., Sarandí 986-90, m|c. 161, $ 20.300. Jud., 4 lotes "Villa Obrera", Lanús, F. C. S., Iluzaingó y Posadas, y 1 en Mármol, calle Jorge el Erézcano y J. Calvo, $ 5700, 2 lotes en Merlo, F. C. O.: Alberti e|. Independencia y Formosa, m|c. 617, pesos 2640, 2 frac. en Mármol, F. C. S.: Rosales esq. Buenos Aires, y 20 de Septiembre esq. J. Sánchez, m|c. 3301, $ 2849. Luis Viale e|Rojas y Sapaleri, m|c. 336, $ 20.205., el m|c. $ 60.

LUIS BESPRESVANI

Miramar (F. C. S.): calle 25 e|P. Uriburu y Gob. M. de Hoz, m|c. 375, $ 3000.

PEÑA y Cía.

Florencio Varela, F. C. S.: 37.081 m|c., calle C. Pringles e|Bmé. Mitre y N. Boccuzzi, $ 38.000.

CAMPOS

CARLOS OLMI

Jud., territorio nacional de Misiones, Depart. Iguazú, Colonia Eldorado, "Paty-Cuá", 114 hects., $ 60.000.

ROBERTO A. PALUMBO

Longchamps, 2 hect., $ 9500.

YDIART y Cía.

En Tres Arroyos 553 hect. a $ 355 hect.

MOVIMIENTO MARITIMO

BUQUES DE ULTRAMAR A ENTRAR HOY

Nacional.	Nombre	Agente	Procedencia	Girado a:
Argentino	LIBERTADOR	Shell - Mex Argentina	C. Rivadavia	Dock Sur II
Argentino	RIO SALADO	Flota M. del Estado	Pensacola	Dársena E
Brasileño	POTENGY	Navemar S. A.	Rosario	Doek Sur II
Argentino	RIO GRANDE	Navemar S. A.	Necochea	Dock Sur I
Norteam.	HENRY LOMB	I. F. Corporation	San Nicolás	Dársena C
Panameño	MOTOCARLINE	Cía. T. Petróleo	Caripito	Dock Sur II
Británico	TEMPLE ARCH	Cory Bros.	Reino Unido	Barracas

A ENTRAR MAÑANA

Nacional.	Nombre	Agente	Procedencia	Girado a:
Argentino	RIO TUNUYAN	Flota M. del Estado	Nueva York	D. Nte., and
Británico	FORT SALEERS	Wilson Sons	Durban	Dársena E

A SALIR HOY

Nacional.	Nombre	Agente	Lugar salida	Destino
Norteam.	ELKO VICTORY	Moore y McCormack	Dársena C	Nueva York
Norteam.	Francis M. Smith	Delta Line	Dársena B	N. Orleáns
Griego	KASSOS	J. Barzacos	Dique 4	Lisboa
Sueco	SUORVA	La Patagonia S. A.	Dársena B	Bahía Blanca

A SALIR MAÑANA

Nacional.	Nombre	Agente	Lugar salida	Destino
Español	C. DE HORNOS	Ybarra y Cía.	Dársena A	Barcelona
Brasileño	THEREZINA M.	L. A. Dreyfus y Cía.	Dique 2	Santos
Argentino	Ernesto Tornquist	Dodero S. A.	Dársena A	S. George

ENTRADOS AYER

Nacional.	Nombre	Agente	Procedencia	Girado a:
Norteam.	IBERVILLE	Delta Line	N. Orleáns	Dna. B, 5a.
Holandés	SOCRATES	Línea Rotterdam	Curaçao	Dique 4, 7a.
Sueco	BRASIL	Johnson Line	Gotemburgo	Dique 4, 8a.
Argentino	S. M. Magdalena	Lhemann y Molseeff	Montevideo	Dique 1

SALIDOS AYER

Nacional.	Nombre	Agente	Lugar salida	Destino
Argentino	RIO SANTA CRUZ	Flota M. del Estado	Dna. Nte., 2a.	Río Gallegos
Norteam.	Nicholas Biddle	I. F. Corporation	Dársena C	Amberes
Argentino	NORTE	Navegación Dodero	Dársena A	Tampico
Argentino	ASTRA	Cía. Astra	Dna. Sur	La Plata
Norteam.	W. L. MARVIN	Moore y McCormack	Dársena E	Rosario
Argentino	RIO LUJAN	Flota M. del Estado	Dársena E	R. de Janeiro
Argentino	RIO SEGUNDO	Flota M. del Estado	Dna. Norte	Nueva York
Argentino	TACITO	Chadwick Weir	Dock Sur II	Cabo Blanco
Británico	ADOLF S. OCHS	Chadwick Weir	Dna. Norte	Reino Unido
Británico	SAMADANG	Chadwick Weir	Dársena C	Reino Unido
Británico	DARNOCH	Dodero S. A.	Dársena C	Reino Unido

VAPORES FLUVIALES

A entrar hoy en la Dársena Sur: Ciudad de Buenos Aires, de Montevideo, a las 8; General Artigas, de Concordia, a las 8, y Ciudad de Colonia, de Colonia, a las 14.30.

A salir hoy de la Dársena Sur: Ciudad de Colonia, para Colonia, a las 9, y Ciudad de Buenos Aires, para Montevideo, a las 22.

BUQUES DE PASAJEROS

Para Buenos Aires

ARGENTINA (Sueco), El 28|9 de Gotemburgo.
CHILE (Sueco), El 4|10 de Gotemburgo.
DESIRADE (Francés). El 25|9 de La Pallice. El 18|10 en ésta.
ECUADOR (Sueco). El 29|9 de Gotemburgo.
JOSE MENENDEZ (Argentino). De Nueva York, El 11|10 de Río de Janeiro.
MONTE ALBERTIA (Español), De Bilbao. El 1|10 de Lisboa.
MONTE AMBOTO (Esp.). En Bilbao.
RIO TUNUYAN (Arg.). De Nueva York. El 8|10 de Río. El 13|10 en Dna. Norte.

Para Europa y los Estados Unidos

BRASIL (Sueco). Para Gotemburgo. En Buenos Aires.
CABO DE HORNOS (Español). Para Barcelona. El 13|10 de dársena A.
CABO DE BUENA ESPERANZA (Español). Para Barcelona. El 14|9 de ésta.
GROIX (Francés). Para La Pallice. El 6|10 de ésta y el 10|10 de Montevideo.
MONTE AYALA (Español). Para Bilbao. El 8|10 de Dársena Norte, sección 1a.
ORINOCO (Sueco). Para Gotemburgo. El 28|8 de Buenos Aires.
PERU (Sueco). Para Gotemburgo. El 27|9 en ésta.
RIO JACHAL (Argentino). Para Nueva York. El 6|10 de La Habana. El 9|10 en Baltimore.
SUECIA (Sueco). Para Gotemburgo. El 8|10 de ésta.
VENEZUELA (Sueco). Para Gotemburgo. El 24|8 de dársena B.

PUERTO DE ROSARIO

Rosario, 11.—Entraron de Buenos Aires, a cargar cereales, los buques Varaholm, de bandera sueca, y Samnebra, de matrícula británica.

PUERTO DE MONTEVIDEO

Montevideo, 11 (Esp.).—Barcos entrados: Graecia, sueco, de Bahía Blanca; Froste, de la misma bandera, de Bahía; Moreira, británico, de Buenos Aires, y Trevelyan, de igual matrícula, de Durban.

Zarzó: Graecia, sueco, para Santos.

RECAUDACION ADUANERA

La Aduana de la Capital recaudó ayer, por los conceptos que se expresan, las siguientes sumas:

Importación	$ 425.437,29
Exportación	" 11.405,54
Derechos portuarios	" 335.620,24
Total	$ 772.463,07

Desde el 1o. de enero se han recaudado, por los mismos conceptos, $ 91.495.168,68.

Dif. a favor de 1945, $ 9.141.308,89

CLINICA GENERAL Y NIÑOS

Doctor E. H. MONTERO

APARATO DIGESTIVO

Consultas de 10 a 12 y de 15 a 19

Bartolomé Mitre 1835. T. Cuyo 47-1792

NERVIOSAS Y MENTALES (TRASTORNOS GLANDULARES)

Dr. C. SANCHEZ AIZCORBE

Consultas de 10 a 12 y de 15 a 20 hs.

PARAGUAY 1365 U. T. 41-4207

SEÑORAS Y PARTOS

PARTERA E. BOBENRIETH

Atención permanente, todos los días y feriados. U. T. 71-8498. BULNES 1937, Pta. BAJA B. 1|2 cuadra de Santa Fe y subterráneo

SEÑORAS Ginecología

Dr. A. V. FERNANDEZ

Consultas de 10 a 12 y de 15 a 18

Bartolomé Mitre 1835. T. Cuyo 47-1792

ANA DE SABOURIN

PARTERA, MAIPU 827, 4o. piso. 31-3279

Consultas todos los días de 9 a 20 hs.

Dr. VICTOR RODRIGUEZ

ESPECIALMENTE SEÑORAS

Lunes, miércoles y viernes, de 15 a 18 hs.

SANTA FE 1785 — U. T. 41-Plaza 7281

Partera MASSILLON

C. PELLEGRINI 331 4o. A. (fte. al Obelisco)

Consultas todos los días y dgos. 35-1596

PARTERA FABBRI

PARANA 260 — U. T. 35-3995

Pens. Cons. tds. los días y dgos. de 8 a 21

SECRETAS Y PIEL

PIEL Y LUES

Dr. ZENI Consultas de 10 a 12 y de 15 a 19. U. T. Cuyo 47-1792 — BARTOLOME MITRE 1835 —

Dr. DINER Especialista en VIAS URINARIAS del HOSPITAL RAWSON

AZCUENAGA 243 De 16-20. Sábado 13-16

Dr. JAIMOVICH ENFERMEDADES de la **PIEL**

De 10-12 y 15-20 horas —

1—Compra-Venta e Hipotecas

BARRIO PARQUE **Santa Rita**

Unica zona donde hallará la arboleda tan deseada por su espíritu, sin esperar una vida para poder disfrutarla.

A 28 MINUTOS DE RETIRO

Lindero a Est. BECCAR, F.C.C.A.

Sobre camino de autos Al TIGRE

20 o/o al contado y facilidades

Planos e informes:

CAVIGLIA, Florida 229 - 33-6169 m-1v12

PORCEL DE SAINT GEORGES & CIA.

Florida 229 U. T. 33-7871 y 9141

LARREA Y SANTA FE

Próximo a esta ubicación, magnífica propiedad de renta, a todo lujo de planta baja y 8 pisos, con 17 cómodas y amplias locaciones, con todo el confort moderno. Renta actual $ 64.000. Precio, $ 590.000.

J. C. Goldin Pagés & Cía.

Av. R. S. Peña 740 U. T. 34-4831

EN CABALLITO NORTE

A siete cuadras de la Junta, edificio antiguo en terreno de 1.000 v2. Renta, $ 13.000 anuales. Vendemos en pesos 120.000.

HILARIO BUFFA

MERCADO DE ABASTO, vendo esquina de grandes medidas para hacer varios locales y obtener una renta extraordinaria, precio $ 230.000.

E. RIOS e INDEPENDENCIA, Casa antigua, 10x42 vs., vendo en $ 95.000.

PALERMO, Buena casa de renta, vendo en $ 120.000, con un rendimiento de $ 9600.

Sarmiento 559 — U. T. 32-0388

900 hect. Dto. Gral. López

Próximo a Alberdi y Teodolina. Vendo estancia parte alfalfada; bien dividida en potreros, con molinos, tanques, bebederos, corrales, manga y bañadero. Entrega inmediata. Inf. únicamente al interesado.

L. F. RODRIGUEZ

Bmé. Mitre 341. — Tel. 34-8398

m-1v12

MONTE GRANDE

CASA QUINTA a 2 cuadras de la Avda. J. F. Uriburu, sobre afirmado pago, 1690 vs. Chalet compuesto de porch, comedor, 2 habitaciones, cocina, baño, galería, parque, arboleda y juegos infantiles. U. T. 240-0448.

MONTE GRANDE

CASA IDEAL para week-end, a 2 cuadras de Avda. J. F. Uriburu y 40 metros de afirmado. Consta de hall, 1 habitación, cocina, baño, gallineros, glorieta, etc. Superficie 1064 v/c. U. T. 240-0448.

MONTE GRANDE

TERRENO inmejorable para edificar la casa de fin de semana, 583 varas cuadradas. Sobre afirmado pago. A 2 cuadras de Avda. J. F. Uriburu, con líneas de ómnibus y colectivos. U. T. 240-0448. mc-1v14

PETIT HOTEL

EN PALERMO CHICO

DESOCUPADO. GARAGE

Calefacción y agua caliente. Edificio de 4 plantas. En 11.55 x 26.55. Recepción completa, y en altos 4 dormit., 2 baños, dep. Juez Tedín 2040 y Cía. Pagos 38.000 cód. y plazos. Abierto 9 a 12 y 15 a 18. Rdo. Pardelanne, Sarmiento 459, 31-6529.

2—Comp. Casas, Camp. y Terr.
$ 1,30 LA LINEA

Casas y Chalets

COMPRO o alquilo directo, casa quinta hasta 30 kilómetros cap., Castilla Correo C. 3723. mp-2v14

COMPRO casa renta z. Norte, hasta $ 500.000; U. T. 41-9649. t-2

Campos y Chacras

COMPRO granja hasta 100 hect. cl/casa y cons. y plantas alba. hasta 100 Km. Capital. Of. a O. R. 25, C. C. 3200. v-13

PARA colmenar alq. o comp. c/fac. 1 hect. c/ casita, V. Alsina 231, Adrogué.

3—Venta de Propiedades
$ 1,30 LA LINEA

Casas y Chalets

ACASSUSO: Chalet s/Av. Aguirre en esquina. Edific. en 2 plantas con 3 dorm., amplias dep. y garage. Calefacción central. Muy buena construcción. Renta anualmente $ 4.440. Precio, $ 68.000. Informes G. A. Peña y Rno., Perú 631. mo-3v14

ARCOS 4524 Hermosa casa s/barranca, vendo. mo-3v14

BELGRANO R, ubicac. privilegiada, 3 p. c. est., 2/2 c. trans., por ausent., liquid. casa moderna, 7 habitac., terraz. c. gas, 2 baños, etc., aire, sol, jdrd., &rb. frut. Sup., 10,17 x 33 mts. Cont. $ 25.000, saldo $ 23.000, 3 años. Ver y tratar c/dueño; Mendoza 2965. mo-3

BECCAR, poc. metr. estac., vendo casa moderna c. 3 dorm., 2 baños, recep., etc., rodeada de un hermoso parque de 2000 v/c. Ernesto Weygand, Florida 229 (Av.) 33-7899. mo-3

BELLA Vista, Av. San Martín 140, hermoso chalet, quinta arbol., vendo ideal veraneo o res. Vis. hoy; T. 76-1613. bo-3v13

BUSTAMANTE y Charcas, 11.30x43, 2 cuadr. subte., antigua, renta; 35-8800 to-3v12

CHALET colonial bl/parque San Andrés, C. A., 2 c. estac. Florida 242, regio patio andaluz, garage, fondo, frutales, gas, fac., vendo, 70-4516. mo-3v14

CHALECITO desoc. vdo. $ 22.000, $ 9.625 cód.; Avda. Tiscornia 932, 2 cd. puerto y est. S. Isidro. Aprop. p. club, recreo o casa habit. to-3

EN LA PLATA. Gran ocasión, para residencia o weekend. Con parque arbolado y camino mejorado hasta la casa, con mejoras importantes y espléndida casa habitación. Precio $ 60.000. Bravo Barros y Cía., San Martín 351, Buenos Aires. mo-3v12

ESQUINA s. Sta. Fe y Pueyrredón, 22 p. 11 vs., s. contr., c. renta, $ 140.000, U. T. 33-3137. mo-3

MARTINEZ vendemos chalet con buen jardín. Gran ubicación; Cazares 2056-58 cl. Colón y Pasteur. Materiales excepcionales, hall, living, comedor, 3 dormitorios, cuarto costura o dormit., baño, toilet, garage, cocina y dependencias, chimeneas, calefacción y todo confort moderno. Visitese, llaves al lado. Giménez Zapiola y Cía., Florida 239. v13

MAR del Plata, chalet nuevo, frente a playa Tiraboschi, P. Ramos, 4 ambientes amueblados, 2 baños, jardín, garage, $ 15.000 y fac., trat., Av. Martínez de Hoz 2145, P. Ramos, en Bs. Aires, Río de Janeiro 935. mo-3v14

OLIVOS, Chalet de renta, 3 c. est., Malaver 1346-48, altos y bajos, mismas comod., liv.-com., 2 dorm., b. c., p. s., a estr. p. visit., Spinosa, A. Maipú 1773, T. 5884 V. L. bo-3v12

OLIVOS, Tucumán 3499, 2 c. Av. Maipú, 2 reglas casas porch, com., 3 dorm., vest., baño c. mod., depend., tza., entr. auto, 1/2 cont., tot. 24.000; otra 22.000, s. est., fr. dueño. mo-3

OLIVOS, La Lucila, Fda., chal., c. f., consúlt., Spinosa, A. Maipú 1773. v12

RIVADAVIA, vendo 3 c. est., reg. petit hotel, hall, liv-com., com. diar., toil., coc., gar. Altos 3 dorm. c. plac., hall, reg. baño dep. serv., ag. cal. y calef. centr., terr. 900 vs., frut. y gallin., etc., tratar dueño, Bolívar 344, R. Mejía. mo-3v12

RANELAGH, vdo. chalet 4 hab., dep., garage, gran parque, chalet 29, Ranelagh. mo-3

VICENTE López, sobre barranca, vendo hermosa casa moderna rodeada de espléndi. jardín de 1000 p/c., 4 dorm., 2 baños, recep. y amplí. depend. Ernesto Weygand, Florida 229 (Av.) 33-7899. mo-3

Terrenos

MUNRO, 4000 var., 4 c. est., p. al f., c. ed.; Spinosa, A. Maipú 1773, U. T. 5884, V. L. bo-3v12

OLIVOS, M. Pelliza al 2000, vdo. 400 v/c. $ 5000; 3000 c. y 25 mens. 63-2983 v14

PARA fin de semana, en Merlo, F.C.O., en la manzana comprendida por las calles Pueyrredón, Rivadavia, Sarmiento y V. Loza, a 1 cuadra de Rivadavia y cinco de la estación, rodeados de muy buena edificación, venta particular de lotes en 120 mensualidades, sin interés. Hoy de 14 a 18 horas, en los mismos terrenos, habrá personal de oficinas que atenderá a los interesados. Luis Guaraglia, Rivadavia 648, U. T. 34-0576-2021 y 0193. to-3v14

TERRENO esq. vendo, 529 v/c., próx. a estac., e/hípód. San Isidro. U. T. 741-4620. mo-3v14

Quintas

MONTE GRANDE: Quinta con 16.000 v/c., $ 65.000. Chalet 8 hab. y dep. $ 17.500. Chalet 4 hab. y dep. $ 20.000. Californ., 3 hab. y dep., $ 12.000. Casa 2 hab. y dep. $ 13.000. Casa 4 hab. y dep. $ 15.000. Casa 3 hab., hall y dep., pesos 18.000. E. Odorisio e Hijo, D. Rocha 73, Monte Grande. to-3

QUINTA regia, amuebl., en Villa Elisa, F.C.S., a 1 cuadra de la Plata, afda. 5.000 v/c., lujoso chalet mod., con calefac., pileta natac., teléf., parque inglés, arboleda, vdo., $ 320.000 y fac. Entrega inmediata. Tr., Cangallo 1448, Estevez. v12

Campos y Chacras

A 9 Km. de la ciudad de Córdoba, 65 hect. con riego a perpetuidad del Dique San Roque. Un lote con importante población, galpón, garage, casa de peones, luz eléct., molino, pileta de natación, monte añoso, frutales, criaderos, etc. Dos lotes restantes con 3 habitac. y dependencias cada uno. Se entrega desocupado. Facilidades a convenir. Sufern Molne y Cadesmartori, Sarmiento 528. v12

A 39 Km. N. O. cap. vdo. herm. frac. A 25 1/2 Hs., mejoras y exc. arb., cerca cam. pav. (2). Precio razonable. Godoy Cruz 3232, U. T. Palermo 1309, Bs. Aires.

CRIADERO

De cerdos, completo y plena producción, 5 1/2 hectáreas, 3500 árboles de 4 años. Construcciones de material: 14 pocilgas grandes con bañaderos 20 criaderas, galpón, depósito, habitación para peón, baño principal, manga, corrales, molino y cañerías. Se incluyen 62 madres, 20 madres nuevas, 2 padrillos puros; 100 aves puras. Precio $ 110.000. Pérez Navas Hnos. y Cía. J. F. Uriburu 252 Monte Grande. U. T. 240-0448. mco-3v14

CAMPO EN CORDOBA

Buen campo para agricultura y ganadería en prestigiosa zona sobre estación del F. C. C. A., 2600 hects., 12 colonos contratos vencidos, 600 hs. con buen casco libre. Vendería 900 hs. del casco, 600 libres y 300 con dos colonos. Magnífica inversión. Cédulas. No acepto intermediarios. Sólo por carta. H. S., Pte. Roca 1544, Rosario. mo-3v15

MAR del Plata, Pque. Camet, v. 10 hect., 25 y 5 h. s. camino a Necochea y otras frac. C. V. Iriarte, 20 de Septiembre 1534. mo-3v13

VENDEMOS particularmente 9000 hectáreas en la provincia de Santa Fe, campos con valiosos montes de leña, explotación, tierras aptas para ganadería y agricultura, buenas aguas de 4 a 6 metros. Excelente ubicación sobre ferrocarril e importante puerto. Zona de gran porvenir, donde con el producido de la tierra en pocos años se hará dueño de las mismas. Se venden en un solo block o en lotes de 1200 a 2000 hectáreas. Informes al Banco Supervielle de Buenos Aires, S. A. Sección Rural, calle San Martín 150. mo-3

VDO. chacrita 16 hect. 15 k. cam. pav. M. del Plata, 2000 hs., bicasco, a 130 c., 2400 G. Chaves, 350 cab mol., e/Perdomino-Ros. Pallache, B. Mitre 519, 33-7393 to-3v13

5—Comp.-Venta de Hacienda
OFRECIDOS — 0,90 LA LINEA

VDO. 709 tern. dest., 20 vaq. Angus puras serv. y 40 toros Shorthorn, F. C. O., Pallache, Bmé. Mitre 519, 33-7393. to-5v13

6—Arrendamientos de Campos
PEDIDOS — 0,90 LA LINEA

ARRENDAR neces. firmas 1er. orden, desde 500 hasta 10.000 hs., en zonas dist., alg. entr. inmed., otros entr. enero-marzo. Pallache, B. Mitre 519, 33-7393. to-6v13

SE necesitan arrendar 6000 a 3000 hectáreas establecimiento formado para ganadería, con buena agua, zona Sur de Córdoba en general. J. A. Chilibroste y Cía., Maipú 71. mp-6v12

OFRECIDOS — 0,90 LA LINEA

ARRIENDO estancia bna., linda, dep. p/ganad., agric., lotes, mol., ag.-d., pastos p/vacas, lana, cerca, alfalfa y fruta s. sur. Cba. Cruz $ 8; 2000 y 900 hs. pastosas btas. H. S. Tapiacas, Mercedes (S.L.)

ARR. s/cam. pavim. Berisso, Balandra, 700 hs., p. pastoreo, c. 6 porrer., tanques, molinos, arroyo, c/agua abundante. Doctores Heller y Schiegg, Tucumán 1540

6/A—Artículos Rurales
PEDIDOS — $ 1 LA LINEA

CORTADORA de césped parque, p/caballo, prof., con asiento, deseo comprar. Cartas con detalles y precio a M. B., este diario, agencia Belgrano; Juramento 2274. bp(6.A. Perrin.

OFRECIDOS — 0,70 LA LINEA

ALBRE. S. Martín y pza. us., postes c/ueb., varillas curupay y lap., tirantes; Lima 428.

CAÑOS galv. usad. liq. bto., 1/2, 3/4, 1 c. 1 1/4, 1 1/2, 2, 2 1/2, 3; Zuviría 85. to-8|Av12

8—Dinero Ofrecido
Operaciones de Créd., Prést. e Hipot.
$ 1,30 LA LINEA

NECESITA Ud. dinero en la. 6 2a. hipoteca? Encontrará esa bsa. oportuna en las ofic. del Escribano Sr. Ayestarán, Avda. de Mayo 670.

9—Com.-Venta Alh. Pied. Prec.
PEDIDOS — 1,60 LA LINEA

ALHAJAS Y BRILLANTES

PAGAMOS TODO SU VALOR

Joyería Broggi, San Martín 140

to-9v3Nov.

15—Artic. para Señ. y Señorit.
SE COMPRA — 1,10 LA LINEA

LA MARTA compra vestidos de calle, fiesta, tap., bijou, a dom.; 35-4541. v15

LA Rumana compra vestidos de verano, trajes de fiesta, bijou, a dom.; 35-4541. v15

SE VENDE — 0,60 LA LINEA

A RAIMUNDA

VERDADERA LIQUIDACION

MODELO OCASION

elegs. colec. trajes calle, noche, trajes de novia. Libertad 1071, T. 44-5152. v9n.

A LOUISE, vestidos calle, soirée. Tucumán 2041, p. baja A, 47-5578. v24oct.

LA MARTA liquida vestidos calle, fiesta, tap. Cesa. Cerrito 655, 4o. N. v14

LIQUIDO regios modelos de ocas., gran oportunidad. 44-3896. to-16v13

MARIA DEL CARMEN

Liq. vestidos de ocasión, modelos alta calidad. Precios rebajadísimos; Montevideo 928, 5o. dto. D; U. T. 41-2945. v13

MODELACION corporal, a domicilio, profesor; Casilla Correo 2146. v13

REGIOS vestidos ocasión, vdo. muy baratos; Giribone 1253, T. 54-4324. v14

TRAJE de novia vendo, modelo Carreau, talle 46; Pueyrredón 1569, 7o. A.

20—Pieles
SE VENDE — 0,70 LA LINEA

TAPADO largo louitre doré Alaska, tam. gde., flamb. Vdo. mitad precio, contestar A. P., Diag. Norte 875, 19 A. v13

TAPADO fino nutria, tamaño grande, poco uso, vdo. barato, 44-5941. v12

22—Art. p. Hom., Jóv. y Niños
SE VENDE — 0,60 LA LINEA

DESDE $ 15 doy vuelta traj., sobrat., comp. B. Mitre 1683, T. 38-4778. v30o.

DAMOS vta. traj., sobr., arr. en gral., gde. a ch. Montevideo 907, 42-0742.

23—Automovilismo y Anexos
SE VENDE — 0,70 LA LINEA

DELGER C. y Cía., Santa. Fe 989

Studeb. Command. 41, 4 ptas. Over Drive. Chevrolet 41, De Luxe Coupee Club. Fiat Super Balilla 40 y Topolino 40. D. K. W. 39 conv., 5 gomas casi nuevas. Ford Prefet 39. Hillman 36 conv.

ANTES DE COMPRAR O VENDER CONSULTENOS

to-23v16

24—Alquiler de Automóviles
OFRECIDOS — 0,70 LA LINEA

AUTOS alquilo; Juncal No. 1899. to-24v30o.

26—Chóferes y Conductores
PEDIDOS — 0,70 LA LINEA

CHOFER particular, form. y muy bien recom. neces., 4 horas por la tarde, sdo. 80 $. Tr. T. 38-2201 6 34-4636. v12

OFRECIDOS — 0,40 LA LINEA

CHOFER prof., comp., pídalo Sociedad Chóferes Particulares. 71-9211. v3Nov

SE ofrecen 2 hermanos, chófer., registro prof.; uno, para sábados y domingos uniform., con certif.; otro, con b. refer., para tardes, de 14 a 19 hs., particular o camión; T. 68-8384, José. mo-26v12

30—Navegación
$ 1,20 LA LINEA

HACEMOS SABER A TODOS LOS interesados en el cargamento embarcado a bordo de nuestro buque a vapor "Toro" que zarpó con carga de los puertos brasileños de Río de Janeiro y San Francisco do Sul con destino a Buenos Aires, que dicho vapor fué abordado el día 3 del corriente a las 22.30 horas en lat. 33.14 Sud long. 51.49 Oeste por el vapor de bandera norteamericana "Atlantic City" y que a consecuencia del abordaje el vapor "Toro" naufragó con todo su cargamento, debiendo considerarse a ésta como pérdida total. — Compañía Argentina de Navegación Dodero S. A. mc-30v14

31/A—Policía Particular
OFRECIDOS — 1,20 LA LINEA

ANTIGUO detective Prince, vigilanc. reserv.; Sarmiento 846, T. 34-6617.

32—Emp. Limp.-Lust. de Pisos
OFRECIDOS — 0,40 LA LINEA

ARIAS, 47-7878, hoy mismo

rasquetea pisos.
encera brillante
especial parquets
trabaja barato
emplea material 1a.
abonos, $ 1,50
limpia casas
limpia vidrios
limpia alfombras
atiende suburbios
confianza y seriedad.

ao-32v9n.

A $ 1 y 1,50 enc. limp. casas, lustro mueb.; 71-9870, Charcas 3447. v10

LA Paz, la mejor empresa para pulido de toda clase de pisos a nuevo, con máquinas modernas, encerado brillante y limp. de casas en c. punto. Llame 37-3125 y 67-3002. P. L. S. Peña 517. v12

38—Páj., Perros, Aves de Corr.
SE VENDE — 0,50 LA LINEA

ANTILOPES, vicuñas, guanacos, carpinchos, monos, ardillas, tucanes, pavos reales, osos colorados, flamencos, palomas, avutardas, gansos, B. Irigoyen 1350. to-28v13

CANARIOS flauta naranja, blancos y amarillos, a $ 10, hembras, $ 4; Victoria 752. to-28v12

COCKER-Spaniel y Doberman, cachorros, S. M. del Carril 3478. T. 50-2695. mo-28v13

CACHORRITO policía, 2 meses, vdo., $ 30; República 136, V. Ballester.

DOBERMANN, Cocker, Caniche, Scotch, Pekín, Colly, Bull, Francés; Av. Uriburu 1538, Olivos. Tel. 0538. v8Nov.

VENDO cachorros Caniche, de pedigree. U. T. Olivos 2470. to-28v13

40—Comp. de Mueb. y Mercad.
$ 1,60 LA LINEA

ANTES DE VENDER

A 47-9911, ALTO PAGO

Moblaje, planos, mueb. franceses, ingleses, estils., cuadros, alfombras, adornos, platería, porcelanas, marfiles, heladeras eléctricas, cristales, cajas de hierro, ropa. Tucumán 1366. mo-61Bv12

A LLAMAR 79-2577, GREGORIO

Casa de antigüedades. Compra muebles import. y del país, muebles sueltos, planos, cualquier estado, porcelanas de Sevres, de Limoges, cristalería. ao-40v13

A 67-7177 C. muebl., pianos, ador., porcelanas, objetos arte. Charcas 1551, 44-3027. RODRIGUEZ, 938

A 71-4558 Compro muebl., pian., ador., máq. cos.; Lavalle 3746, Mario. mp-49v12

A 41-6945 pago su valor real muebles, pianos, ador., plat., alfomb., máq., ropa; José, Arenales 2367. v12

A ERNESTO Compra muebl., pianos, adornos, plat., alfombras, obj. valor. 62-1586, Corrientes 2136. v13

A 71-2511 Balak cpra. mueb., pianos, cortin., obj. Alvarez 1221. to-40v24oct.

41—Venta de Mueb. y Mercad.
0,90 LA LINEA

COMEDOR mod., $ 140; guardarropa $ 80; 41-0586. mo-41

43—Compra-Venta Art. Diver.
Ropas, Calzados y Art. Varios
PEDIDOS — 1,10 LA LINEA

A 47-8816, DAVID KUCHINSKY

Paga bien trajes, perramus, sobretodos, vestidos, tapados, máquinas coser y escribir, platería, regalos, cristales, alfombras, celz., obj. en gral, Junín 673. v13

A 47-5849 ALBERTO paga mucho traje hombre y señora, sobretodos, perramus, calzados, ropa, alfa., platería, antig., cristales y ut. E. Uriburu 522 y Lavalle 2225. ap-45v13

A 47-0199 ALVAREZ paga más trajes hombr., Sra. perr., ador., plat., obj. Lavalle 2232. v13

DENTADURAS, dientes post., chafal., ant. p. b. Cangallo 949 tp-43v15oct.

44—Ventas Varias
0,80 LA LINEA

ASPIRADORA Electrolux últ. modelo Z-36, sin uso, vdo. Lavalle 1460. v2

ASPIRADOR y encerador Electrolux en b. estado, vdo., $ 190 c/u. 51-0220. to-44v12

DULCE de leche de fabricación eclesiástica con miel, $ 1,30 el kg. Cochabamba 1080. 25-4875. to-44v13

FILIA. vde. heladera Siam 1942, 10 a 12 y 15 a 19, José Hernández 2706.

JUEGO de mesa porcelana, p. 12 pers., tacitas de moka, copas, platos, ensaladeras de cristal, se vde.; Olleros 1851.

JUEGO de cubiertos Bañico, en estuche, vendo; T. 43-3263. mo-44

VENDO corralito y andador flamante, ver Freyre 1656. bo-44v12

VENDO urgente cocina, horno y calefón gas; T. 73-0941. bo-44

44/A—Bicicletas y Accesorios
SE VENDE — 0,70 LA LINEA

VENDO bicicleta de carrera; Pampa 2926. bo-44/A

45—Compras Varias
$ 1,10 LA LINEA

HELADERA eléctrica filiar., compra familia; 63-7173. v13

TELEFONOS a comprar o vender, llame a 34-9954. mp-45v12

46—Radiotel., Fonogr., Acces.
SE COMPRA — 0,70 LA LINEA

COMPRO discos clás., pago más de $ 2 disco. Tucumán 1383, 37-2801. v15

DISCOS perf. estado compra "Ward", T. 38-7909, 35-3321, 35-8636. v13

PORTATILES victrolas compra WARD, Salta 679 Talcahuano 419. mo-46v13

SE VENDE — 0,50 LA LINEA

TOCADISCOS aplicable a su radio, "WARD", Salta 679, Talcahuano 419. mo-46v13

48—Pianos e Instr. Musicales
SE COMPRA — 1,20 LA LINEA

PIANOS y armoniios compro. Pago en el acto. U. T. 60-1937. v13

PIANO sólido, de ocasión, compra f. club; T. 35-7020. mp-48v13

SE VENDE — 0,90 LA LINEA

PIANOS Steinway y Sons 1/4 cola y modernos, recién import. "Casa Celestino Fernández", B. Mitre 975, T. 35-1566. to-48v28oct.

PIANOS seminuevos, surt. comp. $ 620, 700, 830 950, 1000, 1050, 1250, 1400, 1650. Grandes ocasiones. La Casa de los Pianos, Humberto I 1561. mo-48v31

56—Mat. Const. y Art. de Corr.
0,60 LA LINEA

PUERTAS, ventanas, celosías, portones, verjas, barandas, frente negr., cortinas, vidrieras; Córdoba 3820-3683. v9

PUERTAS, ventanas, celosías, portones, verjas, barandas, frente negr. cortinas, vidrieras; Córdoba 3820-3683. v9n.

59—Hallazgos y Extravíos
$ 1,20 LA LINEA

PERRO med. extr. d. 27 col. rubio, pel. cort. c/pol. hocineg., b/grat. 73-9516.

RELOJ oro Sra. perdido martes 18.30 N. Huapi y Cabildo, gr. G. N. Huapi 2382.

61/B—Casas y Departamentos
Transf. de alquil. y venta de mueb.
OFRECIDOS — 0,90 LA LINEA

CON venta muebles cedo depto. al fte., 1 mod., dos amb. grandes, 1 cuadra subte. Palermo. 42-4674. mo-61/B

CAMBIO piso 4 dormit., 3 baños, recep., 2 cuadras Teatro Colón, $ 360, por otro 3 dorm., desde Callao hasta Pueyrredón, cerca Sta. Fe, por carta, J. Azurduy 2452, Capital. mo-61Bv12

TRANSF. depto. 5 c. subte., 1a. Junta, 4º p., 3 h., vest., p. serv., c. b., ag. cal. alq. $ 100, p. casa c. terreno, cerca estac F. C. O., P.; Tel. 43-3113.

TRANSF. depto. lujoso, 2 dorm., contrato 13 meses. F. Lacroze 2332. v13

62—Casas, Chalets sin Amueb.
PEDIDOS — 0,60 LA LINEA

URGENTE necesito casa o depto. amplio; T. 38-8808, de 9 a 12 y 14 a 18.

OFRECIDOS — 0,70 LA LINEA

● ADECA ● FLORIDA 229
U. T. 34-7798

DISPONEMOS DE MUCHOS

PETIT HOTELS Y CHALETS

DESDE $ 400 HASTA 1500

CAPITAL Y ALREDEDORES

mo-62v13

ALQUILASE

Casa chiche. Frente Rosedal. Living-comedor, 3 dormit. Confort moderno. Godoy Cruz 3209. mo-62v13

ALQ. confortable casa Tte. Gral. José Félix Uriburu 1306 (antes Blandengues). Pl. baja: liv.-com., hall, gge. Pl. alta: 4 dorm., p.a. serv., terr. y dicomod. mo-62-14

MP. casa-habita, hall, liv., comed., 6 hab. bañ., gge., dep., jard., $ 340, José Bonifacio 2272, trat. 14 a 17. mo-62

BARRIO PARQUE, OMBU 3054

Regio Petit - Hotel Flamante

Lujosa entrada, foyer de recep., hall, gran living al fte., comedor a jardín, 3 amplios dormit., 2 baños y toile., antecocina y cocina con magnífica insal. Depan. de servicio con 2 habs. y baño inst. Instea con galería cubierto, tendedero y cuarto de plancha. Entrada para auto, jardín inglés. Grandes placards. Mamparas adosados en la recep. vidrios de color. Agua cal. y calefac. central 2 baños, además, un zinúmero de detalles de calidad y buen gusto que lo hacen lindo y confortable. Puede visitarse todo el día. Tratar: Maroilla y Cía.; Florida 336.

BELGRANO R. Sucre 3339, dos c. de la Iglesia Club Atlético. Alq. chalet confortable, amplia recep., 4 dormit., 2 baños, gge., gran jardín, buenas depend. Vis. cualquier hora. Trat. THOMPSON, Florida 333. 31-8434. mo-62v14

CASA 4 ambientes, p. servicio, superficie $ 200, Terrada 4138, Pda. El Talar de 17 a 19. mo-62v14

CHALET, hall, gran liv-comed., 2 dorm., 2 baños gr. garage, jard. y depend., Lima Pampa 3336. mo-62

CASA quinta, hall, 3 habit., piecita servicio, agua caliente, s/gas, $ 170; Avda. Emilio Castro 5127. Ver 10-12.

FLORES, 1 paso de Riv. Alq. $ 300. Ensenada 23 y 34, casa 5 hab. y depend., gas.

GRAN chalet alq. en Devoto, con jardín, garage y todas comod. Nueva cori 3385, sin cartel, llaves al 3375, visitar de 10 a 17 horas.

Hotel Barrancas Belgrano, 2 estr., alq., tot. 11 hab. Inf. 33-8272. to-62v13

63—Depart. y Pisos sin Amueb.
PEDIDOS — 0,60 LA LINEA

PISO, sencillo, 2 hab. 30 a 100 $, muy céntrico. T. 32-1159. mp-63

MUY BUEN, honor. en igual comp. depósa o comodidad, centro sur. 73-9291

OFRECIDOS — 0,70 LA LINEA

ADMINISTRACION DE PROPIEDADES

ARPES

SANTA FE 1284 42-6465

EXCEPCIONAL VISTA AL RIO

GUIDO 2652-56

(FRENTE PLAZA FRANCIA. CERCA ESTATUA GRAL. MITRE)

DEPARTAMENTOS DE LUJO

A ESTRENAR

Hall living-room, comed., hall íntimo 3 dormits., 2 baños y toilette. En planta baja depto de hall, living-comed., 2 dormit. y depend. de serv. Muy buen servicio y todo confort.

FRENTE A PLAZA E. MITRE

BARRIENTOS 1534-40

(1 c. LAS HERAS Y PUEYRREDON)

A ESTRENAR

DEPTO. DE CATEGORIA

ULTIMO DISPONIBLE

Hall, living-room, comedor, hall privado, 3 dormitorios, 2 baños, Amplio servicio y todo confort.

mo-63v14

A ESTRENAR - CON GARAGE

Pisos de máxima categoría

FRENTE A LA PLAZA

CARLOS PELLEGRINI

LIBERTAD 1386

Constan de 3 y 4 dormitorios, con gran recepción.

DE 4 DORMITORIOS

QUEDA 1 PISO DISPONIBLE

mo-63v1n.

ADMINISTRACION DE PROPIEDADES

VILLANI, MORENO y PRIETO

DEFENSA 188 34-3606

A TERMINARSE

Fco. LACROZE 2339

Gran recepción, hall, living, comed. escrit., 4 dormits., 3 baños, 3 habit. de serv. Gran cocina y office. 12 placards. En planta baja jardín, patio cubierto y jardín de invierno para niños.

TODOS LOS SERVICIOS CENTRALES

mo-63v16

A ESTRENAR

SUNTUOSOS DEPTOS.

3 grandes ambientes de recepción, 3 dormitorios, 2 baños, amplias dependencias, calefacción, agua caliente, refrig. y secador central

AV. QUINTANA 50

GRAN LUJO Y CONFORT

mo-63v15

A ESTRENAR EN BELGRANO

Cómodos departamentos de 1, 2 y 3 habitaciones, dependencias, amplios placards, etc.

TODOS A LA CALLE O A JARDINES

MOLDES esq. J. HERNANDEZ

(A 3 CUAD. DE CABILDO)

mo-63v13

ALQUILANSE

A estrenar pisos de categoría de gran confort, internos. Hall, living-comedor, 3 dormit. ampl., placards, baño, cocina, depend. serv., calef., agua cal. y refrig. central. Casi esq. Santa Fe. Cerrito 1126. Tratar Adm. Mercolli, Sarmiento 559. mo-63v13

A ESTRENAR

11 DE SEPTIEMBRE 1852

Frente a las Barrancas. Departamentos modernos de lujo. Gran recepción, 3 ambientes, hall, living y comedor, 4 dormit., 3 baños, 2 habit. servicio. Gran terraza. Calefacción, agua cal. y heladera. Incinerador y secador. Garage. **CASADO Y ARMESTO, 25 de Mayo 195, U. T. 34-7323** mco-63v14

A ESTRENAR EN BELGRANO

VILLANUEVA esq. OLLEROS

A 1 CUAD. DE LUIS M. CAMPOS Y DE FEDERICO LACROZE

DEPTOS. de CATEGORIA y CONFORT Hall, living-comed., 2 y 3 dormit., con amplios placards, 2 baños y cocina. Entrada y habit. de serv. independ. Servicios centr. de ag. cal., calef. y secador. Heladera eléctrica y lavadero.

CON GARAGE INDIVIDUAL

DESDE $ 300. mo-63v12

A ESTRENAR

EN EL ONCE

SAAVEDRA 225

A 2 cuadras de Rivadavia y subterráneo HERMOSOS DEPARTAMENTOS

Hall, amplio living-comedor, dormitorio, baño y cocina, agua caliente, placards, balcones, terraza, patios y jardines.

MUCHO AIRE Y LUZ

mo-63v14

A ESTRENAR

Deptos. y Locales

Todos a la calle: Hall, liv.-comedor, 2 dormitorios, placards, balcones.

Los departamentos de $ 220 a 240.-

Los locales de $ 250 a 550.-

TRIUNVIRATO esq. JURAMENTO

Centro Comercial de V. Urquiza

A ESTRENAR: PERU 764-8

Pisos independientes de categoría, mucho sol y aire, sólo 6 inquilinos, antesala, living-comedor, 2 dormit., office, cocina, baños, pieza serv., cuarto bdles. cocina eléctrica, heladera, calef., agua caliente e inciner., todos centrales, teléfonos internos, placards, armarios, Jardín. v15

A ESTRENAR EN BELGRANO

PISOS DE LUJO

ZABALA 2520

(A 1 CUAD. DE CABILDO)

Pisos de hall, living-comed., 3 dormits., 2 baños, depend. de servicio, calefacción y agua caliente, incinerador, etc. $ 380. DOTADOS DE LUJO Y CONFORT.

mo-63v14

A ESTRENAR

PISO LUJOSO

De hall, liv. r., com., 3 dorm., 2 b., off. y coc., 2 ascens. instal. centrales, confort.

ROD. PEÑA 1882

A 1 c. Av. ALVEAR y CALLAO

Adm. Grecco. Pueyrredón 1450; 44-7209. mo-63v16

A ESTRENAR

CORONEL DIAZ 1755

SUBTE. SANTA FE

Liv., comed., 1, 2 dorm., sg. cal., calef., helad. centrales, $ 180, 200, 230 y 250.

Av. ALVEAR 1917

PISO DE CATEGORIA Y LUJO

Living-room, comedor, 3 dorm., escrit., 2 baños, toilette, cocina, calefctr. y gas), 2 habs. servicio, baño, lavadero, sec. a gas, calef. y agua cal. central, 2 asc., entrada indep., servicio por Ayacucho.

mo-63v15

A ESTRENAR — BELGRANO R

A 1 CUAD. de la ESTACION

CONDE 1923

Departamentos de hall, living-comedor, dormitorio, placard, lavadero, baño, cocina, y calefones a gas

mo-63v18

A ESTRENAR — BELGRANO R

A 1 CUAD. de la ESTACION

SUCRE 3279

Deptos. de hall, living-comed., dormit., baño, cocina, lavadero cubierto etc. AIRE, SOL y LUZ. DESDE $ 150

mo-63v2nov

A estrenar: BELAUSTEGUI 2802 y TERRADA 1494

A 1 c. de Avdas. Nazca y J. B. Justo; deptos., 2 dorm., living-comedor y dep. de servicio. Planta baja: 2 deptos. Uno entrada indep., ideal para médico o dentista.

ALQUILERES DESDE $ 140

to-63v13

A ESTRENAR, JUNCAL 1631

Hermosos departamentos de lujo, s. la plaza Vicente López. Constan de gran recepción, con hall, living, comedor, tres dormitorios, hall íntimo, 2 baños y excelente depend. de servicio, con office, cocina, 2 habit. y baño. Gran confort. Todos los servicios centrales. Tratar: **MAROLDA y Cía.**, Florida 336. v12

A ESTRENAR EN BELGRANO

Deptos. hall, living-comed., 1 y 2 dormitorios, placard, lavadero, calef. central. Detalles de lujo y confort.

ARCOS No. 1888

mo-63v16

A ESTRENAR

AVDA. ALVEAR

ROD. PEÑA 1966/8

PISOS DE LUJO

Hall, living-room, comedor, hall íntimo, 4 dormit., 2 baños y toilet, cto, roperos. Excel. planta serv. y todo confort. v13

A ESTRENAR, EN FLORES

BARRIO RESIDENCIAL

Av. Carabobo y R. L. Falcón, todo a la calle, departamentos 2 hab., living y comedor, pieza servicio, calef. y agua caliente central, todo confort. v14

A ESTRENAR

POZOS 758

Regios deptos. de hall, living-comedor, 1 y 2 dormit. y depend., agua cal. y calefac. central, incin. Precios mód. v16

ALQUILE RAPIDO

D

AVISOS DEL DIA Y VENTAS A EFECTUARSE HOY Y MAÑANA

BRAVO BARROS y Cía.

El "Palmar", en Entre Ríos. 10.580 hect. ¡A $ 95 hect.!

Gran frente al Río Uruguay y la ruta 14 a Concordia, entre las estaciones Juan Jorge y Berduc. Tierras ricas, gran monte casi virgen, para una explotación provechosa. Amplia casa habitación y muchas dependencias. Venta en un lote. Base, $ 95 hect. A plazos.

El **26 de octubre**, a las 15 hs., en n|hall. Pidan planos.—Bravo Barros y Cía. 14594 v.12

Laureano Oliver

Lomas: Larrea 155. 20 o/o contado. Chalet 2 plantas, entre 2 grandes avenidas: Gral. Rodríguez y L. N. Alem. Base, $ 19.500, con el 80 o|o a 5 años.

El **Dgo. 21**, a las 16, allí. Terreno: 13,26 x 40,51 mts. Bajos: recepción. Altos: 3 dormit. y dep. Seña $ o|o. Comisión 2 o|o. Inf. y prospt.: Av. Meeks 47, Lomas. — L. Oliver. 14466 v.14

73—Piezas Amueb. sin Pensión
OFRECIDOS — 0.40 LA LINEA

ALQ. habit. bien amuebl., Sra. o Srta. distng., referencias mutuas; Uruguay 60, 3o. E. to-73

ALQUILO habitación amueblada, independiente, Sr. solo, vería 10-13 hs. Paso 744, 2º B. mo-73v12

ALQ. habit. am., con vent., cab. solo, $ 70. Tucumán 1134, 2º to-73v12

ALQUILO pieza amueblada, señor serio, único inquilino; U. T. 73-9757.

A Sr. serio alq. reg. pza. am., b|cont. a|c., ú|nq., $ 85, Humberto I 868,, 16.

ALQ. habit. am., matr., ag. cal., calef. centr.; Defensa 681, 6o. K. v12

APers. seria en casa honor., hab. am., un.; Sarandí y S. Juan; 23-4740. v13

ALQ. familia, sala eleg., indep., a cab. distng., ú. inq. 31-2865. mo-73

CENTRO. Alq. linda hab. am. a cab. respet., depto. mod., sg. cal., baño, sal. central, único inquilino; 35-2339.

HABIT. amueblada a Sr. solo honor., único inquil., ag. cal., tel., $ 50. Venezuela 1370, 4º, 2, 29 asc. mo-73

HAB. luj. am., vent., cab. o matr. empleado; T. 37-5836. to-73

PIEZA bien amueb., indep., ag. cal. central, cont. baño. Paraná 767, 3r. p. 6. to-73v17

PIEZA am., ú|nq., pers. seria, subte. Palermo, Oro 2431, III. mo-73v14

74—Piezas Amueb. con Pens.
PEDIDOS — 0,50 LA LINEA

MATRIM. busca 1 ó 2 hab. con baño Mayivado, en depto. moder. de pocas personas, como único inq., pago bien. Cartas a Fermín Tacuarí 1089. mp-74

SRTA. disting. busca pieza con pensión en casa de fila., ú|inquilino, radio Palermo; 72-3826, de 9 a 10. mp-74v13

SE busca para matrimonio francés, pieza y pensión confortable. 44-9779.

OFRECIDOS — 0,50 LA LINEA

A media cuadra plaza S. Martín, reg. a hab. y sala, con o sin baño pens. filar., comida de 1ra.; Basavilbaso 1250. U. T. 31-6903. to-74v13

ALQ. habit. amuebl., con pensión, matrimonio o 2 pers.; Uruguay 763, 5o. piso; T. 42-5904. to-74v11

ALQ. pieza amueb., con pensión, teléf. 42-3688 to-74v11

ALQ. hab. para 2 personas, amueblada, con pensión; Amenábar 883. v13

ALQ. hab. am. c|pens., caballero o matrim. Victoria 951, 4o.; 37-0674. v16

A matr. 6 2 jóvenes, hab. am., c|pens. familiar, alq.; Paso 777. to-74v14

ALQ. familia, sala amueb., a pers. seria, $ 70, único inq. 73-8809. v14

ALQ. reg. hab. am., c|pens., cab. honor.; Corrientes 1245, 3º F. to-74

ALQ. pieza amueb., con pensión, Viamonte 2053. mo-74

BELGR., Barrancas, José Hernández 1992; T. 76-0800 y 0972, pieza bien amuebl., pensión fina, gran Jardín. v14

BELGR., alq. piecita amueb. c|pens., jard. conf.; José Hernández 2657. v14

BELGR., Arcos 3178, se alquila hab. c. balcón, amuebl., con pensión. bo-74

ESPLENDIDA habit., reg. amuebl., c. exc. pens., en depto. moderno de fila., sg. cal., calefac., a matrim. ó 2 caball.; Viamonte 776, 5o. depto. 9. v14

EN casa distinguida hab. am., con pens., 2 ó 3 pers.; 48-1227. v17

FLIA. disting. alq. habit. con pens., con sin muebles; T. 47-7206. v13

HAB. am., c|pens., matr. o may., precio módd. Av. Vértiz 1548, Belgrano v13

PIEZA grande, bien am., con 1|2 pens., sg. cal. central, calef.; Avda. de Mayo 1480, 5o. piso. to-74v16

75—Piezas Am. con o sin Pens.
PEDIDOS — 0,50 LA LINEA

SRA. culta nec. alojo, c|sin pensión flia., referenc. 42-3762. mp-75

OFRECIDOS — 0,50 LA LINEA

ALQ. habit. amuebl., con o sin pensión, 2 pers., todo confort, Uruguay 782, 5o. piso; U. T. 42-5904. to-75v13

76—Salas sin Mueb. sin Pens.
PEDIDOS — 0,40 LA LINEA

BUSCA hab. o sala s|mueb. señor solo, distinq.; 37-5136, de 9 a 10. v12

OFRECIDOS — 0,40 LA LINEA

A 3 cd. Cabildo y est. Rivadavia, sala o hab. sin cocina; Arcos 4326. v14

ALQUILO sala grande; Humberto I 1608, Verla desde las 9. mo-76

78—Salas Amueblad. sin Pens.
PEDIDOS — 0,40 LA LINEA

CABALLERO extranj. busca habitación confortable en depto. tranquilo de persona sola. Viaje mucho, Evitualm. compartiría gastos departamento. Contestar hasta lunes 15 actual bajo J. G. 82, C. Correo 3200. mp-78v14

OFRECIDOS — 0,40 LA LINEA

A persona culta alq. bonita sala, con 3 ventanas al jardín, indep. y elegantemente amuebl., baño cal., contig., teléf., en la habit., confort e higiene, ideal para vivir bien, $ 75; U. T. 50-3400.

ALQ. sala am. de mansión, todo conf., en Avda. Rivadavia, s|subte; 43-1292 ao-78v13

ALQ. en chalet 1 cuadra Pl. Flores, sala amueb., $ 100; 43-4148. v15

ALEMANY, Cevallos 432, a señor, salas indep., amuebladas en todo radio. v19oct.

ALQ. sala am. a Sr. solo. U. T. 47-9901. to-78v12

ALQ. regia sala amb., todo confort; Córdoba 487, 6o. L. to-78

ONCE, reg. salita o hab. am., s|coc., a pers. empl.; Alsina 3037, 2º C.

PLAZA S. Martín, amplia sala, calef. cen., pens., 31-4369. v12

REG. sala amuebl. a caball., baño cont., $ 90; Montevideo 626, 2o. C.

SALITA amueblada, caballero, ú|inquilino, casa honorable; 70-7619. mo-78

SALA am., t|conf., a pers. dist., alq.; Tucumán 900, 2o., 8. to-78v13

SALA amueb. alq. a pers. may.; Victoria 2085, 2o. p., N. to-78

SALA amueblada en depto. moderno, a Srta. empleada; T. 31-7864. mo-78v13

VISTA río, parque Recoleta, alquilo salita amuebl., todo confort, señor serio, ú|inquil.; U. T. 41-4680. mo-78v13

79—Salas Amueb. con Pensión
PEDIDOS — 0,50 LA LINEA

CAB. dist desea sala am., p. c., tel., calef., radio centro. Sur. Norte. Precio, calle y teléf. S. S. S. 21, C. C 3200. mp-79v13

MATRIM. busca sala b. amueb., teléf., baño, ing., casa cont., buena pensión, sfert. a Galvagni, Curapaligüe 111, dep. 4.

OFRECIDOS — 0,50 LA LINEA

ALQ. sala am. c|pens. a matrim. o señor solo, ag. cal.; Tel. 48-6525. Córdoba 2404, piso 4o., dcha. to-79v13

ALQ. sala regiam. am., con pens., a 2 ó 3 personas, 47-2432; Pueyrredón 610, 5o. Izquierda. to-79

ALQUILO sala o pieza en pensión de 1er. orden; Azcuénaga 973. 42-5793. mo-79v15

ALQ. salita y pza. am., pens., ag. cal., conf., jard., tza. Billinghurst 1748. to-79v17

ALQ. sala reg. am. c. pens. p|matr. o caball.; Alsina 478, 2o. piso. v13

ALQ. sala reg. amueb., excel. pens. francesa, San Martín 523, piso 6º v14

ALQ. sala todo conf., con pens., a matr.; Cevallos 411, 5o. J. v17

ALQUILO salita y pieza amuebladas c. pensión fliai. Entre Ríos 735. v12

ALQ. luj. sala amueb., con 1|2 pens., a matrim. disting. 42-5540. to-79v14

BELGRANO C. Barrancas, alq. regia hab. y sala, luj. amb., todo confort., excel. pens., jard.; Echeverría 1865. v16

BELGRANO R. sala amb., hall, c. o s. pens., 1 c. est.; Echeverría 3025. to-79v13

BELGR. R, 1 c. estac., sala reg. am., conf., pens. fina; Juramento 3100. bo-79v15

BELGRANO R, chalet alq. sala y pieza cita c. baño, pr. c. pens., jardín. Superí 2156. mo-79v12

BELGR. R., reg. sala y salita c. balcón, t|conf., pens., jard.; Vidal 2127. v12

BELG., a matrim. dist., reg. sala am. peng. flia. Zabala 2066. mo-79

EN amplia, conf. y bien alreada casa, con hermoso jard., alq. ampl. sala y habit. amuebl., con pensión; Junín 1562, casi esq. Las Heras. to79v17

EN barrio norte alq. reg. sala amb., 1 pens. 1ra., a matr. dist.; $ 260; 41-1118. to-79v14

EN magnífica casa c|jard., gge., se regia sala am. c|pensión, 3 cuadras subte.; Canning 2886. mo-79v16

EN casa lujos. amp. sala am. c|pens., baño cal., 2 ó 3 p., Arenales 1637, v15

REGIA sala am., con pens., flia. honorable; 48-6361. to-79v14

SALA am., c. balcón y pens. a Sr., a 10 minutos del centro, 1 c. del subte, y J. Bot., barrio tranquilo. Gilemes 4310. mo-79v14

SANTA FE 2958

Amplia sala bien amueblada, excelente pensión, comod., lado subte. mo-79v12

SALA am. c. pens. ag. cal. central; Córdoba 795, 4o. No. 8 to-79v13

SALA grande alq. a may.; U. T. 23-6721. to-76

SALA amueb., con pens.; Pueyrredón 538, 4o. izqda., 47-0544. to-79

SALITA amuebl., 1|2 pens., confort; Paraná 26, 6o. piso A.

SALA amueblada con pensión; Talcahuano 90, 2o. to-79v13

80—Salas Amueb. c|o sin Pens.
OFRECIDOS — 0,50 LA LINEA

SALA am., grande, alq., c|s. pens., casa sola, mucho sol, frente subte.; Santa Fe 3690. to-80v12

SALA grande y piezas amuebl., con o sin pens., a 1 cuadra subte y plaza Italia; Güemes 4419. mo-80v13

81—Locales p. Oficines y Esc.
PEDIDOS — 0,60 LA LINEA

ESCRITORIO 2 ó 3 piezas o casita para mismo uso, búscase. Ofertas a P. P.; Pozos 1060, 2o. piso, 23-0977. v13

NECESITO local para oficina, una o dos habitaciones, entre Corrientes y Bartolomé Mitre el 300-800. Referencias: Florida 440, 3r. piso, 5 ó tel. 31-9435 a C. Pacheco I.

OFRECIDOS — 0,60 LA LINEA

ALQ. JUNCAL 1175
2 HABIT. PARA OFICINAS
Tr. Krabbé, King y Cía., Sarmiento 760, mo-81v16

SUIPACHA 536, alquilo entrepiso. v12 mo-81

82—Locales p. Negoc. y Depós.
OFRECIDOS — 0,60 LA LINEA

ALQUILASE
Local con sótano, apto especialmente para joyería, zapatería fina, etc. Sobre Santa Fe, Cerrito 1124. Tr. Administración Mercolli. Sarmiento 559. v13

RIVADAVIA 6333, excelente local c|sótano, habit. y toil., $ 350. Tratar: Banco Popular Argentino, Florida 201, capital. mo-82v14

87—Traductores y Redactores
OFRECIDOS — 0,40 LA LINEA

TRADUCTORA ofréce, inglés, francés, alem., cast., Florida. Haedo 2436.

88—Emp. Esc. y Dep. de Com.
PEDIDOS — 0,70 LA LINEA

AUXILIAR CONTADOR

Empleado 25-30 años se necesita, con amplios conocimientos en contabilidad comercial e industrial. Buena oportunidad p|pers. capaz, enérg. y lab. Carta con detalles a "Contador", C. C. 129. v12

CADETE 18 AÑOS

para departamento ventas de importante casa progr. Probab. de avance demostr. condiciones en trab. Carta ind. estudios, sdo., etc. a "Cadete", C. C. 1458. v12

MUCHACHO p. ofic., 14-16 añ., $ 60; Talcahuano 395, esc. 1, 10-11 hs. v12

SRA. b. pres., jov., gestora pub., sdo. y com., 11-13; Lavalle 1268, p. b., of. 15

VENDEDOR práctico en el ramo de artículos generales para hombres necesita importante casa calle Florida. Dirigirse por carta indicando edad, nacionalidad y demás referencias a J. J. Casilla Correo 2209. mp-88v12

OFRECIDOS — 0,30 LA LINEA

JOVEN culto act. habla francés, bastante inglés; T. 34-1332. mo-88v12

PERSONA formal y culta, capacitada, ofrécese para encargo conf., extr., 52 años, altas ref. Cartas: Quinzi, Querandíes 4030. mo-88v12

89—Corred., Agent., Represent.
PEDIDOS — 0,70 LA LINEA

REPRESENTACIONES: Comerciales acepto para la provincia de Córdoba. Agapito Albert, Rivadavia 380, Villa María, U. T. 242, referencias a satisfacción. mp-89v8n.

92—Instil., Coleg. y Academias
0,60 LA LINEA

ACADEMIA PITMAN

D. Norte 570, Callao 348, Florida 528, Brasil 1023, Cabildo 2261, Boedo 729, Rivadavia 5227, 7116 y 11.358, Corrientes 5305, Santa Fe 2140 y 4522, Monroe 5185, Avda. S. Martín 2390, Gorriti 2235, Alte. Brown 1331, San Juan 1884, Avellaneda, Lomas, Quilmes (30 sucursales).

CURSOS PRACTICOS RAPIDOS
a toda hora, en clase y por correo. Máquina al tacto. Taquigrafía, Contabilidad, Aritmética, Caligrafía, Ortografía. Exámenes: Inglés, Dibujo, Inglés, Francés.

APLAZADOS, LIBRES, INGRESOS
NACIONAL, COMERCIAL, NORMAL
250 profesores expertos diplomados. Ayuda a empleos. Millares de alumnos ya bien colocados por su "Oficina de Empleos", gratuita a todo alumno. Pida interesante prospecto y ensaye gratis. v17O

ACADEMIA "Luis Pastor". Ingresos E. Naval, c. Militar, Liceo Militar. Pupilos y extern.; Medrano 272, 62-1284. to-92v24O.

93—Profesores y Maestros
OFRECIDOS — 0,40 LA LINEA

A $ 11 por mes clase individual, bachillerato, normal, grados, idiomas, ortografía, domic. o casa; 23-6493. v26O

A $ 5 prep. inglés, franc., mat., fís., químic., cast., bach., eq. 79-1141. v16oc.

A $ 10 por mes idiomas, bachill., ingres. Alsina 1927 y dom. 47-7975. v4

A LEMAN, inglés, gimnasia, prof. extranj., va a domicilio; 70-6581. v14

CALIGRAFIA

Clases Especiales; Margarit, E. Ríos 542 mo-93v16

ENSEÑANZA PRIMARIA

Convers. por hora de inglés, res. ráp., exc. recom., alrededores S. Isidro, Tigre, Martínez, V. López, Núñez, Belgrano, Golf. U. T. 70 Núñez 9542. v14

EXCEL. maestra norm. ayud. deberes, paciencia niños, atras., 72-2992, 9316

FRANCES, profra. paris., gramát., lit., conv., práct., Alianz., colegs.; 42-3356, to-93v18 oct.

FRANCES profra. jov., culta, dip. Univ. París, exám. niños, Sras. 71-1039. to-93v19

FISICA y matemáticas prepara; U. T. 60-0830. to-93v14

INGLES **Mrs. Poole**, cursos convers., prepara 4 x 1 c o exam., ingres.; Charcas 1449. 44-8747. to-93v22oc.

INGLES, joven inglés da lecciones de gramática y conversación, a domicilio; U. T. 32-3105. mo-93v14

INGLES enseñ. a dom., curso práct., convers. ind., éxito. Mr. Dun, 71-2210. mo-93v13

INGLESA profesora, exam. Nac., norm., cultura, Arenales 2620, 42-1755. v12o.

INGRESO industrial, matemáticas, castellano, dibujo; T. 73-1759. bo-93

INGLES, profesora enseña y acompaña a Srtas. y niños; 76-1891. bo-93v12

IDIOMA RUSO. Profesor universit., sistema moderno. T. 26-2598. mo-93v31

MATEMATICAS, física química, profesor especl.; 54-9125. mo-93v28oct.

MAESTRA normal, prof. de francés, prep. aplazados, ayuda deberes. U. T. 47-3193, Belgrano 1984. ao-93v13

MATEMATICAS, profesora prep. alum. regulares y libres; 37-0725. v13

MATEMATICAS prep. est. ing. 31-7956, U. T. 26-2158. mo-93v17

PROFESIONALES universitarios dictan ingreso a Derecho, Ciencias Económicas. Nacional, Comercial; Coronel Díaz 1519. Tel. 72-1002. to-92

PROFESOR secundario, liter. castellana y argentina. Hist., psicol., lóg., franc., lat., griego; 63-8315, 11.30 14. mo-93v12

PROFESORA, prep. hist., geograf., psicología, lóg. y castell.; T. 63-3968. to-93v12

PROFESOR Vega enseña latín y castellano y corrige libros; 44-8538, v13oc

TAQUIGRAFIA, enseña 3 meses. 62-4789 to-92v30nov.

94—Profes. de Música y Canto
OFRECIDOS — 0,40 LA LINEA

CONSERV. Nac. T. Colón, ingr. canto, arm., cont., piano, solf., teor. 38-9210. to-94v30o.

GUITARRA, prof. Gascón, métd. mod., fácil; Sarmiento 2221, 47-7148, v26O.

97—Profesores de Baile
OFRECIDOS — 0,60 LA LINEA

APRENDA DANZAS CON GAETA

Un estudio de bailes serio y de amplia responsabilidad moral y material debe concurrir si desea iniciarse o perfeccionarse, para ello únicamente estudio "Gaeta", instalado en su propio edificio de 4 pisos, salones reserv. p. cada alumna o alumno. Cangallo 1610. 38-2614. mo-97 perm.

BAILES de salón a Sras. y cab., danzas clásicas españolas. Estudio "Coly"; Rivadavia 1691, 38-3176, clases p. niños. mo-97v14

PROFESORES F. Comas y señora, dan lecciones de baile en su estudio y a domic.; Rivadavia 2089, Tel. 47-0791. mo-97v8nc

100—Libros Nuev. y de Ocas.
SE COMPRA — 0,70 LA LINEA

A domicilio, capital y provincia, compro toda clase e idiomas libros, revistas, textos etc. U. T. 34-5038, 35-7109. mp-100v19n.

ALTOS precios pago sus libros; Lavalle 1284, U. T. 35-1789. tp-100v3n.

"LIBRERIA Sardú" comp. libros franc. Arte en gral. Libertad 891, 42-8233. tp-100v20Oc.

101|A—Masaj., Calist., Pedic.
OFRECIDOS — 0,70 LA LINEA

MASAJES, reducción, belleza, pedicura, manicura, va domic. a Sras. 78-4763. mo-101|Av13

MASAJISTA japonés atiende a domicilio; T. 31-5145. mo-101|Av12

104—Parteras Diplomadas
0,60 LA LINEA

A VALLERGA, PARTERA

Consulta todos los días
CORRIENTES 1327, U. T. 38-3386
to-104v3Nov.

A BACIGALUPPI E. H.

Partera. Consultas de 8 a 18 hs.
RIVADAVIA 2368, 1o. T. 47-5056

A Fabbri, Paraná 260, T. 35-3995

PARTERA—CONS. T. LOS DIAS y Dgos. de 8 a 21. PENSIONISTAS. to-104v30o.

A BOBENRIEHT part. at. t. l. días; Bulnes 1937, pta. baja, B. T1-8498. to-104v13o.

A PINORI PARTERA, LAVALLE 1898 47-3656, pr. md., cons. t. el día. v24O

A Pérez Sarmiento partera; Paraguay 1247, U. T. 41-1512. to-104v14o.

B. Más, Sarmiento 1137, pr. médd. Consulte t. el. día, de 8-21; 35-7740. v13o.

CANGALLO 1228 1o., dcha., Seiler, partera, tod. los días 9-21; 35-4421. v26O

CANNING 2457, Sta. Fe, Part. Emma Gonzáles, Cons. t. días; 71-3456. v2n.

109—Oficios Diversos
OFRECIDOS — 0,40 LA LINEA

A RENÉ CHARLES

L'HOMME DECORADOR
SAN JUAN 2850—U. T. 45-0388
FUNDAS PARA MUEBLES

Mil gustos en géneros clásicos, solfil, cretonas, pompadour, brin. Se hacen con vivos, volados o flecos quedan como tapizados los muebles, se mojan los géneros, así no achican más; colores firmes; juegos desde $ 60, piezas $ 30, otomanas o lit de Ropos, $ 25. Se admite género, Confección desde $ 15 el juego. Se entrega a las 24 horas.

CORTINADOS, STORES

doble bando; divisiones de ambientes, últimas creaciones; aguarraderas a borlas estilos francés, inglés, norteamericano. Muestras, dibujos y precio en el acto. Se admiten géneros, nuevos o usados. Los stores y cortinas se adaptan de una casa a otra. Se limpian, se entregan como nuevos, no chingan que esto es muy importante en lo usado. Géneros para cortinados de alta novedad, Voile suizo y otros. Se mandan muestras, dibujos y precio en el acto, por grande que sea lo encargado. Se entrega dentro de las 24 horas. Mi garantía: Ni seña, ni adelanto en dinero admito. Tapicería en general

NO HAY FERIADOS
Llame 45-0388 - RENÉ CHARLES
to-109v5n.

AL SERVICIO DEL HOGAR

La Ideal, 44-6393. Organiza fiestas.
La Ideal, 44-6393. Adorna casamientos.
La Ideal, 44-6393. Alq. equip. sonoro.
La Ideal, 44-6393. Taller decoraciones.
La Ideal, 44-6393. Hech. colchas $ 5.
La Ideal, 44-6393. Stor. bandó d. $ 3.
La Ideal, 44-6393. Cortinas, visillos.
La Ideal, 44-6393. Limp. Alfombras.
La Ideal, 44-6393. Depósito gratis.
La Ideal, 44-6393. Alq. espiradores.
La Ideal, 44-6393. Hoy limpia casas.
La Ideal, 44-6393. Encera pisos bto.
La Ideal, 44-6393. Capital y Pueblos.
La Ideal, 44-6393. Anexo mensajeros.
La Ideal, 44-6393. Esc. Agüero 1255. mo-109v3n.

AL AMBIENTE MODERNO

Decoraciones finas, tapizado en muebles nuevo y arreglo, fundas a medidas, reformas de cortinas y colocaciones, otomanas con colchón, funda y almohadones, precios módicos, presupuestos sin ningún compromiso en Capital y suburbios, llame 47-6389, Pichincha 782. v12

tapicero experto en stores, fundas, cortinados, T. 54-1424. mo-109v13

ALFOMBRAS todas clases; lavado, composturas invisibles, arreglos diversos, depósito y guarda, etc. Casa especializada: Laperche, Vlamonje 816; 35-2509. to-109v15oct.

A. BONOFIGLIO

Cortinados, fundas, colchas, arreg. de muebles, tapizados, trabaj. sdle lujos. Precio reducido. Alberti 943, 45-7863. v17

BORDADOS
En bordados en oro y bordados en general se especializa el Taller de la Asociación del Divino Rostro, cuyos precios son moderados. Chubut y Campichuelo, U. T. 60-1277, Caballito. mo-109v31dic.

BONFIGLIO lustra, reforma muebles, tapiza; Anchorena 756, 79-0389. v4n.

CERAMICA

Asociación del Divino Rostro, Campichuelo 1041. Se efectúa: Cerámica artística, imágenes, fuentes, bancos, azulejos sevillanos. Llamar a los números 60-2388 y 60-1277. Un técnico va a domicilio. v31D

ENCUADERNACION

En el Taller de Encuadernación de la Congregación del Divino Rostro, Avda. Angel Gallardo y Campichuelo, se hacen trabajos de encuadernación desde 1|2 tomo hasta los encuadernaciones de lujo. U. T. 60 Caballito 1277. mo-109v31D.

FUNDAS - FUNDAS

Para todo mueb., las más bonitas y baratas, SEÑORA: Nos compra el género, la conf. es gratis. Géns. y corte últ creac. Pida muestras. Voy domic. clu., pueblo, ref. tan. ort., ahora. CABELLO 3331.
U. T. 71-8772
to-109v15oct.

LUSTRADOR de m|les, finos y pian., restauro cuer. viej. a dom. 35-1524. to-109v19Oc.

RESTAURACIONES

Porcel. (aun falt. pedaz.), marfiles, óleo, márm., bronces, pied. duras, coromandel. Madol. Charcas 1175, T. 44-7653. v8n.

TAPICERO es oficial "Harrod's", compost., reform., va domic., barato. 76-1951. mo-109v12

TAPICERIA Liberman arr. sillas, sofás, fundas, cortin., stor., va dom., créd. sola firm.; R. Peña 1785, 41-8012. v8n.

TAPIZADOS cor., fundas y teñido de cuero a nuevo. R. Peña 1225, 44-2437. mo-109v12

110—Pintores, Empap. y Afin.
0,50 LA LINEA

PINTURAS, blanqueos, albañilería gral., refac. casas, goteras, filtración, humedad, grietas, arreg. techos; 50-1772. bo-110v13

PINTURA, emp., alb., arregl. casas mitad pr., 48-5027; Ayacucho 490. v12

TECHADOS asfálticos, garantía 5 años. 45-4221. mo-110v13

111—Jardineros y Quinteros
PEDIDOS — 0,60 LA LINEA

JARDINERO recom., para Tigre, jardín chico, $ 100. Tr. Juncal 2089, 1o. p. tp-111v13

JARDINERO rec., 3 días por semana, nec.; avenida Vértiz 1344. tp-111v12

OFRECIDOS — 0,30 LA LINEA

A. Villagra, técnico especializado en parques, jardines, proyec., reform. lajas, racailleux, etc. Plantas selectas, ciudad o campo; T. 741-3779. bo-111v13

JARDINERO, quintero, encargado de parque, para estancia, 4 años recomend., prác. encarg.; 31-8324. v12

QUINTERO, jardinero para est., rec. 4 años última casa; 31-8324. mo-111v13

QUINTERO competente, quinta particular ofrécese; 38-5921. mo-111v12

112—Mayordomos y Agricult.
PEDIDOS — 0,60 LA LINEA

ENCARGADO casado, joven, muy práct. para establecimiento agrícola-ganadero, recomendado. C. Correo 3704. v11

OFRECIDOS — 0,40 LA LINEA

CAPATAZ estancia o tambos, experto. Se ofrece a prueba. C. Rabuffetti, Cangallo 499. mo-112v12

EL C. de Administrad. y Mayordomos rural, ofr. mayord. y pers. aux. compet. y hon.; Av. de Mayo 1270, 37-0406.

MAYORDOMO argentino, descend. Irland., casado, 30 añ. de experiencia, ganadería, agricultura, tambos y contabilidad, serio, honrado, compet., ofr. para estancia, cualquier categoría, inmej. referenc., cartas a Guelmi, Bmé. Mitre 2649, T. 47-5859. mo-112

SE ofrece mayordomo argent., casado, con larga experiencia en importantes estancias. Buenos certif. y refer.; G. P. M. Bulnes 635, 1o. A. mo-112v12

113—Granjeros y Afines
PEDIDOS — 0,60 LA LINEA

MATRIMONIO, apicultor y avicultor, sin hijos, neces., tr. Florida 910, de 10 a 12 hs. tp-113

115—Costureras y Modistas
PEDIDOS — 0,60 LA LINEA

SE necesitan oficialas y medio oficialas modistas, Rivadavia 2428. mp-115v15

SE necesitan oficialas y medio oficialas modistas, E. Mitre 1133. mp-115v15

OFRECIDOS — 0,30 LA LINEA

APRENDA sombreros sist. práctico, rápido, curso completo para inst. casa de modas; Callao 629. v12

ALTA COSTURA Y LENCERIA FINA
MODELISTA PARISIEN
Creaciones Vestidos Novia, Fiesta, Sport, Ajuares, Blusas, Deshabillés. Acepta tel. 42-7821. JEANNE de MARBO; Junín 1371 to-115v12

SEÑORA culta ofréc. para dama de compañía, de señora distinguida, vs afuera. Teléf. 44-6179. mo-117v12

118—Gobernantas e Institutric.
OFRECIDOS — 0,30 LA LINEA

INSTITUTRIZ alem., nurse dipl., seria, 1 m. experta, ofr., inf. excel. 47-9868.

SRA. extranj., de obs. conf., se ofr. p. las tardes para atender pers. edad o niños. 48-2963. mo-118v12

119—Enfermeros y Enfermeras
OFRECIDOS — 0,30 LA LINEA

A ENFERMEROS diplom., thoras
Cuidan enferm., trat. y curac. gral. Nocturno, 67-0561; diurno, 41-6161, 67-0561; 67-2887. mo-119v31

A DOMICILIO INYEC. - 44-0278
A thora plind. méd. enfermero Hosp. R. Mejía, dipl. C. Roja, autor. Direc. S. Pública, en Charcas 1962. A. Villafañe. v13

BRAVO BARROS & CIA

Los campos de Entre Ríos

10.580 HECTS. DEL ESTABLECIMIENTO "PALMAR", EN EL DEPARTAMENTO COLON

Gran frente al Río Uruguay y a la ruta Nacional Nº 14, entre las estaciones Juan Jorge y Berduc
Tierras de calidad, mejoras importantísimas, de valor y utilidad, monte, etc.

En un lote. — Base $ 95 la hect. — A plazos. — El Viernes 26, en n|hall

"La Mascota", de Jolly, en Gral. Rodríguez.—Judicial.

Con gran frente al afirmado.

En "Barrio Hermoso". Calle López y Planes esquina Martín Coronado. A 200 metros al Norte de la Av. Rivadavia, camino afirmado a Luján, con excelente servicio de microómnibus entre Once-Luján, altura del mojón kilómetro 54, a 1500 metros aproximadamente al N.O. de la estación del F.C.O. en sitio alto, espléndido, donde se está formando un lindo barrio residencial. Magnífico chalet, a todo costo, de bonito estilo, muy cómodo, de altos y bajos, con garage, parque en formación, jardines, pileta de natación, múltiples dependencias, gran terreno, inclu|éndose el excelente mobiliario existente. Para ocuparla de inmediato! Juez Dr. Fauvety, secretario Dr. Demaría. Juicio abintestato de don Eduardo Jolly o Eduardo Juan Jolly. Base, $ 85.000. ¡Muy barata! Merece ser visitada. Hay cuidador. Solicitense folletos.

El **martes 16 de octubre**, a las 15 hs., en nuestro hall, 351 San Martín 361. Bravo Barros y Cía. 13140 v.16

En Floresta: con $ 9.000.—

De renta. Tres pisos.

Canalejas 3730-38, al lado de Bahía Blanca. A 1 cuadra de Gaona, a 3 de la Plaza, a 6 de la estación. Local, dos casas y tres departamentos, en tres pisos. Produce $ 7.212 al año. Base, pesos 45.000. Hipoteca, $ 36.000, que vence el 24 de Mayo de 1946, con opción a 2 años más, al 7 o|o.

El **martes 16 de octubre**, a las 15 hs., en nuestro hall. 8m66 por 44m91 y 45m61. **Bajos 3730|34**, Local, sótano. Comedor, 5 habitaciones, piecita, baño, cocina, 3 cocinitas. **Altos: 3738:** Vest., dos salas, dos habitaciones, dos baños, dos cocinas, dos piecitas, terraza. Puede visitarse.—Bravo Barros y Cía. 14154 v.16

"San Pedro", en Las Heras.

275 hects. en 2 lotes. Judicial.

Sobre el ejido, a 1300 metros del afirmado y de los colectivos a Once-Liniers-Navarro, a 15 cuadras al sur de la estación. Una estanzuela de 185 hects. y otro lote de 89 hects. con tierras excepcionales para todo destino. Juez doctor Scarpino secretario Dr. Baños. Sucesión Hugo Eyherabide y Bautista Eyherabide. Base, $ 800 la hect.

El **martes 16 de octubre**, a las 15 hs., en nuestro hall. Hay mejoras importantísimas, monte, etc. Puede visitarse por Las Heras, o en automóvil desde la Capital, es muy conocido. Escribano, por el Sr. Rafael S. Rogers. Seña 10 o|o. Comisión 2 o|o. Planos, 351 San Martín 361. —Bravo Barros y Cía. 13923 v.16

19 por 55, San José 1962. —Judicial.

Sobre Plaza España, a 2 cuadras de Brasil, a 5 de Plaza Constitución y del subterráneo; dimensiones espléndidas, con locales para múltiples destinos. Es indicadísimo para propiedades con departamentos de alquileres módicos. Juez Dr. Ravagnani, secretario Dr. Quiroga. Sucesión de Doña Herminia Zavaleta. Base, $ 28.500.

El **martes 16 de octubre**, a las 15 hs., en nuestro hall. 16m75 por 47m413 en el N. y 49m015 en el S., contrafrente 16m713. Parte del galpón, espacioso salón, 3 piezas, amplia entrada. Puede visitarse. $ o|o de seña y a cuenta de precio. Comisión, 2 o|o.—Bravo Barros y Cía. 14591 v.12

San Isidro

RESIDENCIA SOBRE LAS BARRANCAS

Nueva - cómoda - parque - pileta natación - 4.100 v.c.
Av. Manuel Obarrio, Leloir y Herrera

¡Llave en mano! — $ 130.000. — El Viernes 26

Al Norte: Peña 2715.—

Próximo a Av. Pueyrredón.—

A metros de Agüero. A 2 cuadras de Pueyrredón, a 3 de Las Heras, a 4 de Plaza Mitre y a 5 de Santa Fe. No hay contratos. Base, $ 11.500. Mitad contado y mitad a 1 ó 2 años, al 6 o|o.

El **martes 16 de octubre**, a las 15 hs., en nuestro hall, 8m75 por 12m901 en el Norte, teniendo en el del Sur, a los 4m20, un martillo a favor de 1m17 por 7m95, contrafrente 8m. Sala, dos piezas, cocina. Puede visitarse.—Bravo Barros y Cía. 14155 v.16

Salta 477 a 481.—

Sitio de gran significación comercial, al lado de Av. Belgrano, sobre Bernardo de Irigoyen (futura 9 de Julio), a 4 cuadras de la Av. de Mayo. Tres pisos. Local y dos casas en terreno de medidas proporcionadas. Buena construcción. Produce $ 4113,60 al año. Base, $ 65.000. $ 45.000 hasta septiembre de 1946, opción a 1 año más al 6 por ciento.

El **viernes 19 de octubre**, a las 15 hs. en nuestro hall. Puede visitarse. Informes, 351 San Martín 361.—Bravo Barros y Cía. 14156 v.19

Sobre Av. Montes de Oca.—

Tacuarí 2058-60.—

Entre Martín García y Uspallata. A 3 cuadras de Montes de Oca, Av. Patricios y Parque Lezama, a 4 de Caseros. Local y numerosas habitaciones y piso alto con una casa. Base, $ 38.000. Mitad contado, saldo a 1 ó 2 años, al 6 o|o.

El **martes 16 de octubre**, a las 15 hs., en nuestro hall. Mide: s|t. 17m32 por 43m186, s|m. 17m28 por 43m07. **No. 2060:** Local. **No. 2058:** Sala, 19 piezas, 20 cocinitas, 3 baños. **Altos:** 4 habitaciones y 4 cocinitas, baño. Puede visitarse. —Bravo Barros y Cía. 14153 v.16

Sobre subte. Lacroze. Judicial.

Casa por $ 16.000. Loyola 90, entre Frías y Lavalleja. A metros de Lavalle, a 1 cuadra de la est. Río de Janeiro del subterráneo Lacroze, a 3 de Av. Canning. Renta $ 115 al mes. Juez Dr. Trujillo, secretario Dr. Madariaga. Suc. de Doña Ida María Romegialli de Wilcock. Base, $ 16.000.

El **domingo 14 de octubre**, a las 16 hs., en la misma. 8m66 por 23m20. Vest., sala, 2 habitaciones, baño, cocina, pieza y baño serv., 2 piecitas, terraza. Títulos en autos a disposición de los interesados. Puede visitarse. Seña 8 o|o. Com

GIMENEZ ZAPIOLA Y CIA

DE LA CORPORACION DE REMATADORES

Agencia Mar del Plata: CORDOBA 1621 — Tel. 2965

Centro comercial. Hab. y renta

Sgo. del Estero 254|60 e|Alsina y Moreno, S|Avs. de Mayo, 9 de Julio y Belgrano. 10m175 por 16m21 Ad-corpus. Bajos: gran local, pieza, cocina, patio. 1o. y 2o. pisos iguales, c|u.: hall, 5 hab., baño, coc., pieza serv. Además, en 2o. piso, 2 depósitos y azotea. Const. excelente. Sin contratos. Base, $ 115.000. A plazos

El **viernes 19 octubre,** a las 16, en n|hall. 8 o|o seña 2 o|o com. — Giménez Zapiola y Cía., Florida 239. 14658v.19

JUDICIAL. En SANTIAGO del ESTERO. DEPARTAMENTO ALBERDI

CAMPOS "LA PALOMA y "SAN RAMON" — A 45 KILOMETROS AL O. DE LA ESTACION CAMPO GALLO

37.496 HECTAREAS, 90 AREAS, CON MAGNIFICOS MONTES DE QUEBRACHO COLORADO Y BLANCO, ALGARROBOS, GUAYACAN, TALA, MISTOL Y VARIEDADES DE LA ZONA. CON 11 REPRESAS y 23 POZOS

BASE $ 494.959,08 — EL VIERNES 26 DE OCTUBRE A LAS 16, EN NUESTRO HALL

Av. Corrientes 5111|31.—

E|Canning y Aráoz. Gran importancia comercial. 1 cd. Est. subte. Canning. 16m45 por 39m48 y 31m22; contf. 14m45 Ad-corpus. Antigua. Bajos: 2 amplios locales, hab. y dep. Entrada a 2 depto. c|u. 3 hab. y dep. Sin contrato, a sola mano. Base, $ 145.000. Incluso hipoteca $ 60.000 hasta Stbre. 1947, 6 o|o int.

El **viernes 19 octubre,** a las 16, en n|hall. 8 o|o seña, 2 o|o com.—Giménez Zapiola y Cía., Florida 239. 14656v.19

JUDICIALES - EN PLENO CENTRO

SUIPACHA 9 al 21

DE GRAN RENTA. - CON 17m14 DE FRENTE . . . . . Base $ 416.666,66

URUGUAY 43/49

MEDIDAS EXCEPCIONALES: 14m26 por 28m24 . . . . . " " 143.333,33

Judicial. En pleno centro. Renta al año $ 50.355.—

Suipacha 9 al 21. Ubicación excepcional. S|tit.: 17m14 por 15m15 en N.; en S. al fondo, mart. en contra; sup.: 29.9456 m|c. S|med. 17m46 por 16m44 en N.; en S. a 6m. del frente, martillo en contra 3m33 por 9m42 hasta contf. 14m27. Sup. aprox.: 238.67 m|c. 3 plantas. Bajos: 4 locales y dep. Piso 1o.: vestb., 3 salones, divididos tabiques, 4 hab., cocina, baño. Piso 2o.: vestb., 4 salones, con div.; 3 hab., baño, coc. Azotea: 2 hab. y dep. Const. modernizada. Renta año $ 50.355. Contratos a octubre 1945 y mayo a Nvbre. 1946. Base, $ 416.666,66 (2|3 partes tasación).

El **jueves 18 octubre,** a las 16, en n|hall. Orden Juez 1ra. Inst. Dr. Rojas. Secret. Dr. Acuña. Exp.: "Scolni Jaime, suc." $ o|o c|precio. 2 o|o com.—Giménez Zapiola y Cía., Florida 239. 13985 v.18

PASADO MAÑANA

BARRIO PARQUE GRAL. BELGRANO

55 - AMPLIOS LOTES - 55

Base $ 20.- por mes, en 120 meses, sin interés

Barrio Parque Gral. Belgrano.

55 lotes excepcionales. Sobre Monroe y Tte. Gral. J. F. Uriburu (antes Blandengues). Próximos Estac. Belgrano, F. C. C. A., y Barrancas. Frente al C. A. River Plate y Tiro Fed. Arg., con frentes a la Av. J. Lidoro Quinteros, Av. Pte. Figueroa Alcorta (antes Centenario), R. Hernández, Tte. Gral. F. Richeri y otras. Nuevo barrio de elegantes construcciones modernas. Numerosas líneas de ómnibus y colectivos. Zona urbanizada. Frentes amplios, fondos proporcionados. BASE, $ 20 POR MES, EN 120 MESES, SIN INTERES.

El **domingo 14 de octubre,** a las 15.30, en los mismos. 2 o|o de comisión.—Giménez Zapiola y Cía., Florida 239. 12258 v.14

MAR DEL PLATA

14646 v.14

Espléndido chalet amueblado.

Sarmiento 2237|97 esq. Alte. Brown 1611. A 2 cds. playa Bristol y Casino. Con vista al mar. 12m124 por 12m99. Bajos: porch, galería, living con chimenea, comed., toilet, office coc.; hab. y baño serv. Amplio garage. Altos: 4 dormit., 2 baños completos. 2 hab. serv. Terraza. Frente piedra, techos tejas, placcards, mater. calidad. Base, $ 45.000, a plazos.

El **viernes 26 octubre,** a las 16, en n|hall. 8 o|o seña, 2 o|o com. — Giménez Zapiola y Cía. Florida 239, Bs. As., y Córdoba 1621, M. del Plata. 14647 v.14

Judicial. Uruguay 43|49.—

Cuadra gran valor y movimiento comercial. S|tit. y mensura: 14m26 por 28m24, o lo más o menos que resulte entre paredes existentes. Sup.: 403.1924 m|c. Const. antigua. Bajos, altos, piso interior y entrepiso. 2 locales, uno con 3 ambientes, hab., coc., patio. Otro con casa de 4 hab. y dep. 1er. piso: vestb., 3 salas, comd., 5 hab., baño, dep. 2o. piso interior: 5 hab. y dep. Entrepiso 4 hab. Frente modernizado. El No. 43|45, cont. a julio 1946. Base, $ 143.333,33 (2|3 partes tasación).

El **jueves 18 octubre,** a las 16, en n|hall. Orden Juez 1ra. Inst. Dr. Rojas. Secret. Dr. Acuña. Exp.: "Scolni Jaime, suc." $ o|o c|precio. 2 o|o com.—Giménez Zapiola y Cía., Florida 239. 13986 v.18

JUDICIAL - Av. SANTA FE 3331/35 esquina VIDT 2111

Magnífica propiedad. Planta baja y 8 pisos con 2 locales, casa independiente y 16 amplios departamentos.

RENTA $ 46.766,40 AL AÑO - BASE $ 308.515 - CON CEDULAS

Judicial. Gran propiedad. Av. S. Fe 3331|35 esq. Vidt 2111. Renta al año $ 46.766,40.—

A pocos metros Est. Subte Bulnes. 11m83 s|S. Fe; 12m32 s|Vidt; 6m. ochava, 15m24 y 18m90 contfs. Subsuelo, bajos: 8 pisos y azotea. 2 locales, casa indep. y 16 deptos., 2 locales, uno con 2 hab. y depend., sótano. Casa: hall, 3 hab., baño, coc., etc. Portería: hall ascensores pral. y serv. $ Deptos. esquina, c|u.: hall, living, sala, comd., 3 dormit., baño, coc., pieza y toilet serv. Lav. Otros 8 s|Santa Fe, iguales, un dormitorio menos. Entrada princ. y de serv. Palier. Azotea dept. portero de 2 hab., baño, coc. Lav. general, terraza. Subsuelo: máq., bombas, depósito, etc. Const. primer orden. Calef. y agua caliente central. Heladeras G. E. Indiv. Vitraux. Gran confort. Renta año pesos 46.766,40 con alquileres bajísimos. 2 Deptos. contrato hasta fines 1946, resto vencido. Visítese 16 a 17, con tarjeta. Base, $ 308.515. Incluidos $ 75.000. Cédulas Se. G. a la par, si se desea.

El **jueves 18 octubre,** a las 16, en n|hall. Orden juez 1ra. Inst. Dr. Fernández Mouján, Secrt. Dr. Domínguez. Exp.: "Cohen Alberto, suc.". $ o|o c|precio. 2 o|o com. — Giménez Zapiola y Cía., Florida 239. 13238 v.18

JUDICIAL - EN CASTELAR

Magnífica Casa - Quinta "SANTA CECILIA"

CON ARBOLEDA Y VALIOSAS MEJORAS

Afirmado al frente. Superficie: 76.900 m|c.

BASE $ 59.340,42

Judicial. En Castelar. Magnífica quinta "Santa Cecilia".

Con unos 200 mts. frente afirmado Av. José M. Paz, a estación Castelar; colectivo al frente. La Av. Paz comunica también con Moreno, San Fernando y San Miguel. S|tit.: 185m80 en NE. y SO. por 399m40 en NO. y SE. Sup.: 76.900,7017 m|c. S|mensura 196m40 s|Paz, 391m. en NO., 390m87 en SE., 197m05 contf. 80. Sup.: 76.900,701 m|c. Cerco alambre tejido s|Paz, resto alambrado varios hilos. Tierra buena, pareja. Plantaciones roble, eucaliptus, pinos, acacias. Vivero frutales. Tanque aust. 140.000 lts. Casilla motor, cañería. Chalet moderno, gran living, comed., placards, baño coc. Pieza, toilet. serv. Materiales excelentes. Inst. supergás y electricidad. Aparte 2 hab., galpón, coc., despensa, gallineros. Base, $ 59.340,42 (2|3 partes tasación).

El **jueves 18 octubre,** a las 16 en n|hall. Orden juez Dr. Rojas. Secret. Dr. Acuña. Exp.: "Scolni Jaime, suc." $ o|o. c|precio. 2 o|o com.—Giménez Zapiola y Cía., Florida 239. 13958 v.18

JUDICIAL — EN SAAVEDRA

SOBRE las AVENIDAS del TEJAR y GENERAL PAZ

DEHEZA esq. MILLER, en 6 AMPLIOS LOTES

Frentes de 10 mts. Superf.: 215.60 a 416.80 m. c.

BASES ENTRE $ 2.235,45 y $ 4.321,51

Judicial. En Saavedra. Esq. en 6 amplios lotes.—

Dehesa (afirmada) y Miller. 2 cuadras Avdas. del Tejar y Gral. Paz. Paraje alto, rodeado edificios. Frentes 10m. y fondos proporcionados. Superf. c|215,60 y 416,80 m|c. Bases c|$ 2.235,45 y $ 4.321,51. Las bases son 2|3 partes tasación. Cont. Terr. Escrib. Edmundo Esponda, cond. venta. Afirmados pagos al día.

El **domingo 21 octubre,** a las 16, en los mismos. Orden juez 1ra. inst. Dr. Fauvety, Secret. Dr. Demaría. Exp.: "Casais Francisco, Test.". $ o|o c|precio. 2 o|o com. — Giménez Zapiola y Cía. Florida 239. 14645 v.21

Furst Zapiola y Cía

FUNDADA EN 1908

SUCESOR UBALDO VENANCIO

Casa Central: Reconquista 579 (Bs. As.) - Sucursal Mar del Plata: Av. Luro 2569

Av. Prov. Unidas y Buenos Aires. 174 lotes, en 120 meses.

En San Justo, frente a las calles Buenos Aires (con pavimento pago), Matheu, Pichincha, Peribebuy y otras, a 3 cuadras de la Av. Provincias Unidas (continuación de Juan B. Alberdi), a 400 metros del camino de cintura que une Morón con Lomas y La Plata y próximos a la gran Av. General Paz. Base, $ 1 cada lote por mes, con pavimento pago y ladrillos gratis.

El **domingo 14 de octubre,** a las 15 hs., en los mismos terrenos. Autos especiales a las 14.30 hs. desde la plaza del Congreso. Pídan planos en n|casa, Reconquista 579 (Bs. As.).—**Ubaldo Venancio.** 13471 v.14

Casa en Lanús (Este).—

A 3 cuadras de la estación, calle Casguazú 644 entre Anatole France y Sarmiento, Hall, 2 habit., baño, cocina, etc. Mide 10 varas de frente por 29 de fondo. Visítese. Base, $ 8.500, con facilidades.

El **domingo 14 de octubre,** a las 16 hs., en la misma. Informes en Reconquista 579. (Bs. As.).—**Ubaldo Venancio.** 13472 v.14

LUIS GUARAGLIA

RIVADAVIA 648 (De la Corp. de Remat.) U. T. 34-2631-0376-0193

EN ITUZAINGO - F.C.O.

32 LOTES ENTRE EDIFICACION

Base $ 5 por mes

EL DOMINGO PROX., a las 15 hs., allí

14562 v. 12

Para residencia permanente o "fin de semana". A 28 kms. de la capit., a 12 cds. al N.O. de la estac. Ituzaingó, a 10 de la Av. Rivadavia (cam. pav. a Luján), y a 80 mts. de la Av. Brandsen, frente a las calles Quesada, Bacacay, Cecilio Lucero y Carabobo (barrio nuevo). Colectivos a Ituzaingó, frente a las tierras, que combinan con tres líneas eléctr. a est. Once y con micros y colect. que pasan por Av. Rivadavia. Lotes altos, entre edif. moderna. Base, $ 5 por mes, en 120 meses, s|int.

Pasado mañana domingo 14 de octubre, a las 15 hs., allí. Autos de excurs. gratis en P. Once (Bmé. Mitre y Pueyrredón), a las 14, previo retiro de boletos en n|oficinas.—L. Guaraglia, Rivadavia 648, T. 34-0193-2621. 14563 v.12

Judicial. 132 lotes en Pdo. de San Martín (Pcia. de Buenos Aires), próx. a Est. Chilavert (F. C. C. A.), manzanas A, B, C, D, E y F, con frte. a las calles Libertad, Río Negro, V. Alsina, Combet, C. y A. con designaciones y medidas indicadas en plano esp. agreg. en autos. Base: $ 7 por mes, en 120 mens. s|int. Los compradores abonarán 2 mens. y 2 o|o de comisión en el acto del remate y 2 mens. más antes de 8 días, al firmar boleto definit. de compraventa. El afirmado de la calle Libertad se entregará pago al día. Escrituras por ante el escrib. don Julio Chiagui.

El **domingo 21 de octubre,** a las 15.30 hs., sobre los terrenos. Venta ordenada por el Señor Juez en lo Civil Dr. José L. Urdapilleta, de Dr. J. B. Molina (h.), en los autos sucesorios de Don Ernesto Conrado Carlos Meier.—Buenos Aires, 12 de sepbre. 1945.—Juan Bernabé Molina (h.), secretario. 13302 v.21

CROCE & LUBLIN

LAVALLE 1473 5.6 PISO Of. 33-1151-2210

EN 120 meses

Gran Barrio Parque "San Antonio"

Base $ 2.- por mes con amplia Opción

REMATAREMOS LOS DIAS 4 y 11 DE NOVIEMBRE

Se Fletarán Autos de Excursión

Solicite planos y prospectos en n|oficinas

342

¡ITUZAINGO!

Petit hotel. S|. Av. Alvear y frente plaza Seeber.—

Darregueira 2808 esq. Cervino 4405. 13 m. s|Darregueira, 4m98 s|Cervino, 6m. ochava; 19m20 y 11m88 contf. Sup.: 174.41 m|c. Ad-corpus. Bajos: recepción, hall, sala. escrit., comd., toilet, escalera interior, ent. serv. Altos: 5 dormit., 2 hab., 2 baños, toilet, terraza. Gran habitación-atelier, pieza, baño, lav. cub., terraza. Subsuelo: vest., 3 hab., coc., 2 piezas, baño. Const. excelente Calef. central. Ambientes gran confort. Entrega desocupada. Base, $ 60.000. Incluídos, $ 37.300 cédulas Se. D. 4 o|o 6 plazos.

El **jueves 18 octubre,** a las 16, en n|hall. 8 o|o seña, 2 o|o com. — Giménez Zapiola y Cía., Florida 239. 13989 v.18

Judicial. En Mendoza. "El Nevado". 57.163 hs., 34 ás.,

33 cs. Departamento Beltrán. 15 leguas al S. Colonia "Las Malvinas" y Río Atuel. Campo de sierras tendidas, especiales para invernadas. Valles muy pastosos, agua dulce 3 y 5 metros. Apto cultivos zona. Linda: N. derechos M. García y Cía.; S. Godoy y Armstrong; E. Meridiano 10 Pvcia. Bs. As. y al O. derechos E. Godoy. Base, $ 18.292,28 ó sea $ 0,32 ha.

El **lunes 22 octubre,** a las 16, en n|hall. Orden Juez 1ra. Inst. Dr. González. Secrt. Dr. Calatayud. Exp. No. 10.459, Folio 218, Año 1944; $ o|o c|precio. 2 o|o com.—Giménez Zapiola y Cía., Florida 239. 12468 v.22

AVENIDA CORDOBA 1660 - 70

AL LADO Av. CALLAO Y ESTACION SUBTE.

8m66 DE FRENTE POR 58m22 DE FONDO

Base $ 135.000.-, incluída hipoteca $ 100.000.-

Av. Córdoba 1660|70

E|Montevideo y R. Peña, 1 cuadra Callao, Est. Subte y Plaza Rod. Peña. 8m66, por 58m22 Ad-corpus. Antigua. Planta baja: 2 locales, 11 hab. y dep. Base, $ 135.000. Incluida hip. $ 100.000 hasta Spbre. 1948, 5 o|o int. que puede continuarse.

El **jueves 18 octubre,** a las 16, en n|hall. 8 o|o seña, 2 o|o com. — Giménez Zapiola y Cía., Florida 239. 13984 v.18

¡ITUZAINGO!

Gran Barrio Parque "San Antonio"

Base $ 2.- por mes con amplia Opción

REMATAREMOS LOS DIAS 4 y 11 DE NOVIEMBRE

Se Fletarán Autos de Excursión

Solicite planos y prospectos en n|oficinas

342

RODOLFO E. LOUIT

Judicial. Casa en Liniers

Ile COSSIO No. 6550, entre Cafe Pilar. Una cuadra de Tellier y pital Santojanni. 8 cuadras de Rivadavia al 11.000. Propiedad con 2 dormitorios, galería, vestíbulo, baño, cocina, jardín y fondo. Mide 8m66 por 32m66. Solida construcción. Base, $ 4500 mjn. Se ofrece hasta $ 5000 en mensualidades. Desocupada. Llaves al No. 6570.

El **21 de octubre,** a las 16.30 horas, remataré sobre la misma. Juez Dr. Arturo G. González. Secretaria Sr. Enrique Giraudy. Juicio: "López Alejandro, su sucesión". Seña 8 o|o. Comisión, 2 o|o. Más informes en Bartolomé Mitre 619 (38-5618).—Rodolfo E. Louit. 13958 v21

LICITACIONES — SOCIEDADES Y COMPAÑIAS ANONIMAS — BANCOS

125—Edictos

POR mandato del señor Juez en lo Civil doctor Francisco Carreño, Secretaría Marcelo Padilla, hácese saber por ocho días que en los autos sucesorios de Don Pedro Francisco Giansenti se ha ordenado la venta en pública subasta por intermedio del Martillero César Julianez Islas, de un depósito sito en el Puerto de la CAPITAL FEDERAL, Dique 3, Costado Este, sobre calle Belgrano, denominado "CERES", con todas sus maquinarias, lo adherido y clavado al suelo. Venta en block el día 13 de Octubre de 1945, a las 11 horas, en el local calle Lavalle No. 1123, piso 4. Sin base. Seña de práctico. Comisión 10 o|o. **Suspendido por orden judicial.** 125 v.12

127—Licitaciones

BANCO DE LA NACION ARGENTINA: Llámase a licitación pública para la provisión de uniformes para el personal de servicio, que se efectuará el día 22 de octubre próximo a las 16 horas en la Gerencia de Administración. Retirar pliegos en la Oficina de Compras y Suministros, Bmé. Mitre 326 (subsuelo).—Buenos Aires, octubre 5 de 1945. — El Gerente. 12964 mc-127v12

BANCO DE LA NACION ARGENTINA. Llámase a licitación pública para la provisión de artículos de limpieza, lunch y menaje, que se abrirá el 31 del corriente, a las 16 horas, en la Gerencia de Casa Central. Retirar planillas y pliego en la Oficina de Compras y Suministros. Bmé. Mitre 326. — Buenos Aires, 11 de octubre de 1945.—El Gerente. 14375 mc-127v15

CORPORACION DE TRANSPORTES DE LA CIUDAD DE BUENOS AIRES Licitación Pública Nº 4870|45. Llámase a licitación pública a partir de la fecha para la provisión de 415 (cuatrocientos quince) piedras esmeril, varias medidas, sujeta a las Bases Generales de Licitaciones Públicas y Especificaciones Técnicas respectivas, la que estará a disposición de los interesados en la Oficina de Compras, Bartolomé Mitre 3342, donde podrán consultar copia de dicha documentación u obtenerla abonando la suma de diez pesos m|n. por cada ejemplar. El plazo para la presentación de propuestas se considerará vencido el día 9 de noviembre de 1945, a las 11.30 horas.—Buenos Aires, 11 de octubre de 1945. 14299 mc-127v13

CORPORACION DE TRANSPORTES DE LA CIUDAD DE BUENOS AIRES Licitación Pública Nº 4824|45.—Llámase a licitación pública a partir de la fecha para la provisión de 40.000 (cuarenta mil) metros de cable de cobre, para conductores, de 25 mm2. de sección, aislado a 1000 volts, sujeta a las Bases Generales de Licitaciones Públicas y Especificaciones Técnicas respectivas, las que estarán a disposición de los interesados en la Oficina de Compras, Bartolomé Mitre Nº 3342, donde podrán consultar copia de dicha documentación u obtenerla abonando la suma de $ 10 m|n por cada ejemplar. El plazo para la presentación de propuestas se considerará vencido el 8 de noviembre de 1945, a las 11.30 horas.—Buenos Aires, 10 de octubre de 1945. 14076 m-127v12

INSTITUTO NACIONAL DE PREVISION SOCIAL. — Llámase a licitación pública para el día 16 de octubre de 1945 a las 16 horas, para la provisión de 1 (uno) automóvil y 1 (una) camioneta rural. Para informes y retiro de pliegos de condiciones, ocurrir a la Contaduría General Oficina de Compras, del Instituto Nacional de Previsión Social, calle Córdoba 2008, piso 3º, capital, de 12 a 17.30 horas.—El Secretario General, —Buenos Aires, 8 de octubre de 1945. 13720 mc-127v12

CONSEJO NACIONAL DE EDUCACION. — Licitación. — Llámase a licitación pública por el término de diez (10) días para las 15 del 19 de octubre de 1945, para contratar, de acuerdo con el pliego de bases y condiciones aprobado, la adquisición de ropa y calzado para proveer a los alumnos de las escuelas de la Capital, Territorios y Provincias (Ley 4874). Datos: División Compras, Charcas Nº 1690, Capital.—El Secretario General. 13783 m-127v18

CONSEJO NACIONAL DE EDUCACION. Licitación. Llámase a licitación pública por el término de quince (15) días para las 15 del 25 de octubre de 1945 para contratar, de acuerdo al pliego de bases y condiciones aprobado, la adquisición de zapatillas de playa, equipos de vestuario para niñas y varones y artículos varios destinados a las Colonias de Vacaciones, periodo 1945-1946. Datos: D. Compras, Charcas Nº 1690, Capital.—El Secretario General. 14079 mc-127v24

CONSEJO NACIONAL DE EDUCACION. Licitación.—Llámase a licitación pública, por el término de diez (10) días, para las 15 del 16 de octubre de 1945, para contratar, de acuerdo con el pliego de bases y condiciones aprobado, la adquisición de material con destino a los Talleres Gráficos de la Repartición. Datos: División Compras, Charcas No. 1690, Capital.—El Secretario General. 13089 m-127v15

CONSEJO NACIONAL DE EDUCACION.—Licitación.—Llámase a Licitación Pública por el término de diez (10) días para las 15 del día 18 de octubre de 1945, para contratar, de acuerdo con el pliego de bases y condiciones aprobado, la adquisición de material con destino a la impresión de "El Monitor de la Educación Común", durante el año 1945. Datos: División Compras, Charcas Nº 1690, Capital. 13710 mc-127v17

MINISTERIO DE MARINA. — Dirección General del Material.—Llámase a licitación pública 24 octubre próximo a las 16 horas, construcción obra "Garitas para Vigilancia y Patio de Señales" en la Escuela de Mecánica de la Armada. Presupuesto oficial, $ 13.346,30.

Pliegos, consultas y entrega propuestas, Dirección de Construcciones Terrestres, Avenida Eduardo Madero No. 351, Capital, día y hora indicados. 13893 mc-127v18

MINISTERIO DE MARINA. — Dirección General del Material. — Llámase licitación pública 6 noviembre próximo 16,15 horas, construcción obra "Servicios Generales, Depósito de Pinturas y Acidos" en el astillero de Río Santiago. Presupuesto oficial: $ 1.047.479,12 c|l.

Pliegos y consultas: Dirección de Construcciones Terrestres, Avenida Eduardo Madero Nº 351, Capital. Consulta de pliegos: Juzgado Federal de la Ciudad de La Plata.

Entrega propuestas: Dirección de Construcciones Terrestres y Juzgado Federal citados, día y hora indicados. 12801 m-127v23

SECRETARIA DE INDUSTRIA Y COMERCIO, Corporación Argentina de la Tejeduría Doméstica, Pozos 230, Capital. Llámase a licitación pública por el término de siete (7) días para contratar la provisión de hasta cinco mil (5000) telares manuales, desarmables, automáticos.

Pliego de bases y condiciones en nuestras oficinas centrales, Pozos 230, capital (planta baja, oficina de almacenes), cualquier día hábil, de 8 a 12 y de 15 a 18 horas.

Apertura de las propuestas, en el mismo domicilio (4º piso), el día 28 de noviembre próximo a las 10 horas, con la presencia del Escribano Mayor de Gobierno o quien lo represente que deseen concurrir a el acto.—Buenos Aires, octubre de 1945.—La Gerencia. 10802 m-127

CONSEJO NACIONAL DE EDUCACION. — Licitación. — Llámase a licitación pública por el término de quince (15) días para las 15 del 25 de octubre de 1945 para contratar, de acuerdo al pliego de bases y condiciones aprobado, la adquisición de zapatillas de playa, equipos de vestuario para niñas y varones y artículos varios destinados a las Colonias de Vacaciones, período 1945-1946. Datos: D. Compras, Charcas Nº 1690, Capital.—El Secretario General. 14036 mc-127v13

MINISTERIO DE OBRAS PUBLICAS. — Dirección de Arquitectura Hospitalaria. — Llámase a licitación pública, para el día 6 de noviembre de 1945 a las 15 horas, para la Repartición. Presupuesto: $ 6000 m|n. Apertura propuestas: 2 de noviembre de 1945 a las 15,30 horas. Pliegos y consultas: Avda. de Mayo Nº 619, 4º piso, Capital Federal. — Alejandro E. Moy, Director Arquitectura Hospitalaria. 13721 mc-127v17

MINISTERIO DEL INTERIOR. — Dirección Nacional de Salud Pública. Llámase a licitación pública para el día 19 de octubre próximo a las 14 horas, para contratar la adquisición de penicilina, con destino a la División de Maternidad e Infancia, durante el año 1946. La apertura de las propuestas se efectuará en la Sección Licitaciones y Compras, Avda. de Mayo 819, planta baja, Capital Federal, para pliegos y bases dirigirse a la auténtica Sección.—Buenos Aires, octubre 9 de 1945.—El Director General de Administración. 13782 m127v18

129—Socied. y Comp. Anónim.

CERVECERIA DE RIO SEGUNDO, Sociedad Anónima. — Se hace saber que los intereses sobre las Acciones Preferidas al 15 de octubre de 1945, se pagarán a partir del día lunes 15 del cte., de 14.30 a 15.30 horas, contra la presentación de las Acciones en la calle Defensa No. 465. —Buenos Aires, 11 de octubre de 1945.— El Secretario del Directorio. m-128v14

LA INMOBILIARIA, Compañía Argentina de Seguros Generales, S. A.—Convocatoria. — De conformidad a lo establecido en el artículo 34 de los Estatutos, el Directorio convoca a los Señores Accionistas a la Asamblea General Ordinaria, que tendrá lugar en la local de la Compañía, calle San Martín 235, el día 17 de octubre de 1945, a las 15 horas, para tratar la siguiente

ORDEN DEL DIA:

1º—Lectura y consideración de la Memoria del Directorio, Balance General, Inventario y Cuenta de Ganancias y Pérdidas del LI Ejercicio vencido el 30 de junio de 1945.

2º—Resolución sobre el saldo de beneficios.

3º—Elección de cinco Directores por dos años y conjuntamente elección del Síndico y del suplente.

4º—Remuneración del Síndico para el Ejercicio LII.

5º—Designación de dos Accionistas que aprobarán y firmarán el Acta de la Asamblea en unión del Presidente y Secretario.

NOTA: De acuerdo al artículo 33 de los Estatutos, para tomar parte en la Asamblea, los Señores Accionistas deberán depositar en la Secretaría de la Compañía, a lo menos tres días antes del fijado para la reunión, o bien las acciones o un certificado de depósito de las mismas, en un Banco de la plaza, a nombre de quien haya de votar.—El Gerente. 12085 mc-131v12oct.

SOCIEDAD ANONIMA MANUFACTURA DE TABACOS RICARDO y Cía. Ltda. Convocatoria. Con arreglo a los Estatutos se convoca a los señores Accionistas a la trigésima segunda Asamblea General Ordinaria que tendrá lugar el día 31 de octubre de 1945, a la hora 15, en el local de la calle Defensa 1246, Buenos Aires, para tratar la siguiente

ORDEN DEL DIA:

1º—Lectura y consideración de la Memoria, Inventario, Balance General, cuentas, Ganancias y Pérdidas e informe del Síndico, correspondientes al ejercicio vencido el 30 de junio de 1945.

2º—Destino de utilidades.

3º—Fijación del número de Directores titulares de cada categoría de que se compondrá el Directorio hasta la próxima Asamblea General Ordinaria y elección de las personas que deberán ocupar las vacantes existentes para completar el número determinado de acuerdo a lo preceptuado en los artículos 13 y 29 de los Estatutos.

b) Elección de 3 directores suplentes por 1 año en representación de los tenedores de acciones ordinarias y de 2 directores suplentes por 1 año en representación de los tenedores de acciones preferidas.

4º—Nombramiento de Síndico Titular y suplente, conforme el Art. 340 del Código de Comercio.

5º—Designación de dos accionistas para aprobar y firmar el Acta de la Asamblea.

Para tener representación en la Asamblea, los señores Accionistas deberán depositar sus acciones o un certificado de depósito de las mismas en un establecimiento bancario de la ciudad de Buenos Aires, en la Secretaría de la Sociedad, calle Defensa 1246, hasta tres días antes de la fecha fijada para la Asamblea.

Los accionistas residentes en el extranjero podrán depositar sus acciones en el Banco de los señores Erlangers, 4 Moorgate, Londres E. C. 2 o en la misma antidicho en los residentes en la República Argentina y podrán hacerse representar en la Asamblea, por medio de apoderados que acrediten por telegramas transmitidos por los referidos banqueros, dirigidos al Síndico en el local de la Sociedad en Buenos Aires, o por mandato en forma (Art. 38 de los Estatutos) Por resolución del Directorio.—Dr. Enrique J. Piccardo, Presid., Buenos Aires, octubre 9 de 1945. 14184 mc-129v21

131—Bancos

BANCO EL HOGAR ARGENTINO HIPOTECARIO.—Debentures 6 o|o, Serie D. Se hace saber a los señores tenedores de Debentures 6 o|o, Serie D, del Banco El Hogar Argentino Hipotecario que de acuerdo con lo facultado por el Art. 7o. del Contrato de Emisión, el Directorio del Banco ha resuelto proceder al rescate de 5.000.000 nominales en Debentures de la citada Serie. El pago se efectuará a partir del día primero de abril de mil novecientos cuarenta y seis en la forma establecida en el Art. 6o. del Contrato de Emisión, con cupón No. 26, vencimiento 1o. de julio de 1946 agregado. Buenos Aires, 28 de septiembre de 1945.—EL PRESIDENTE. 12085 mc-131v12oct.

EDICTOS — MUNICIPALIDADES — UNIVERSIDADES Y FERROCARRILES

CORPORACION DE TRANSPORTES DE LA CIUDAD DE BUENOS AIRES. Licitación Pública Nº 4850|45. Cemento Portland común en bolsas de papel de tres capas. Llámase a licitación pública a partir de la fecha para la provisión de 21.000 (veinte y un mil) bolsas de cemento de fragüe común y 9000 (nueve mil) bolsas de cemento de fragüe rápido, de 50 kilos cada una, sujeta a las Bases Generales de Licitaciones Públicas y condiciones especiales que figuran en el pliego, las que estarán a disposición de los interesados en la Oficina de Compras, Bartolomé Mitre 3342, donde podrán consultar copia de dicha documentación u obtenerla abonando la suma de diez pesos m|n. por cada ejemplar. El plazo para la presentación de propuestas se considerará vencido el día 25 de octubre de 1945, a las 11,30 horas.—Buenos Aires, 11 de octubre de 1945. 14436 mc-127v13

MINISTERIO DE OBRAS PUBLICAS. — Dirección de Arquitectura Hospitalaria. — Llámase a licitación pública, para el día 6 de noviembre de 1945 a las 15,30 horas. Pliegos y consultas: Avda. de Mayo Nº 619, 4º piso, Capital Federal. — Alejandro E. Moy, Director Arquitectura Hospitalaria. 13721 mc-127v17

MINISTERIO DEL INTERIOR. — Dirección Nacional de Salud Pública. Llámase a licitación pública para el día 19 de octubre próximo a las 14 horas, para contratar la adquisición de penicilina, con destino a la División de Maternidad e Infancia, durante el año 1946. La apertura de las propuestas se efectuará en la Sección Licitaciones y Compras, Avda. de Mayo 819, planta baja, Capital Federal, para pliegos y bases dirigirse a la auténtica Sección.—Buenos Aires, octubre 9 de 1945.—El Director General de Administración. 13782 m127v18

129—Socied. y Comp. Anónim.

CERVECERIA DE RIO SEGUNDO, Sociedad Anónima. — Se hace saber que los intereses sobre las Acciones Preferidas al 15 de octubre de 1945, se pagarán a partir del día lunes 15 del cte., de 14.30 a 15.30 horas, contra la presentación de las Acciones en la calle Defensa No. 465. —Buenos Aires, 11 de octubre de 1945.— El Secretario del Directorio. m-128v14

LA INMOBILIARIA, Compañía Argentina de Seguros Generales, S. A.—Convocatoria. — De conformidad a lo establecido en el artículo 34 de los Estatutos, el Directorio convoca a los Señores Accionistas a la Asamblea General Ordinaria, que tendrá lugar en la local de la Compañía, calle San Martín 235, el día 17 de octubre de 1945, a las 15 horas, para tratar la siguiente

ORDEN DEL DIA:

1º—Lectura y consideración de la Memoria del Directorio, Balance General, Inventario y Cuenta de Ganancias y Pérdidas del LI Ejercicio vencido el 30 de junio de 1945.

2º—Resolución sobre el saldo de beneficios.

3º—Elección de cinco Directores por dos años y conjuntamente elección del Síndico y del suplente.

4º—Remuneración del Síndico para el Ejercicio LII.

5º—Designación de dos Accionistas que aprobarán y firmarán el Acta de la Asamblea en unión del Presidente y Secretario.

NOTA: De acuerdo al artículo 33 de los Estatutos, para tomar parte en la Asamblea, los Señores Accionistas deberán depositar en la Secretaría de la Compañía, a lo menos tres días antes del fijado para la reunión, o bien las acciones o un certificado de depósito de las mismas, en un Banco de la plaza, a nombre de quien haya de votar.—El Gerente. 12085 mc-129v13

COMPAÑIA "MINAS CALES Y CEMENTOS ARGENTINOS" EN LIQUIDACION. — Asamblea General Extraordinaria a los Señores Accionistas para el día 18 del corriente a las 19,30 horas en la calle Vicente López 1744 a fin de considerar la siguiente

ORDEN DEL DIA:

1º—Propuesta de compra de dos fracciones del campo "Las Higueras" de propiedad de la Compañía hecha a la Comisión Liquidadora y que ésta ha aceptado por estimarla conveniente, o de cualquier otra oferta con la misma finalidad.

2º—Resolver sobre el destino a dar a la fracción restante del campo, y la liquidación total del activo social. — La Comisión. 64143 m-129v17

SOCIEDAD ANONIMA MANUFACTURA DE TABACOS RICARDO y Cía. Ltda. Convocatoria. Con arreglo a los Estatutos se convoca a los señores Accionistas a la trigésima segunda Asamblea General Ordinaria que tendrá lugar el día 31 de octubre de 1945, a la hora 15, en el local de la calle Defensa 1246, Buenos Aires, para tratar la siguiente

ORDEN DEL DIA:

1º—Lectura y consideración de la Memoria, Inventario, Balance General, cuentas, Ganancias y Pérdidas e informe del Síndico, correspondientes al ejercicio vencido el 30 de junio de 1945.

2º—Destino de utilidades.

3º—Fijación del número de Directores titulares de cada categoría de que se compondrá el Directorio hasta la próxima Asamblea General Ordinaria y elección de las personas que deberán ocupar las vacantes existentes para completar el número determinado de acuerdo a lo preceptuado en los artículos 13 y 29 de los Estatutos.

b) Elección de 3 directores suplentes por 1 año en representación de los tenedores de acciones ordinarias y de 2 directores suplentes por 1 año en representación de los tenedores de acciones preferidas.

4º—Nombramiento de Síndico Titular y suplente, conforme el Art. 340 del Código de Comercio.

5º—Designación de dos accionistas para aprobar y firmar el Acta de la Asamblea.

Para tener representación en la Asamblea, los señores Accionistas deberán depositar sus acciones o un certificado de depósito de las mismas en un establecimiento bancario de la ciudad de Buenos Aires, en la Secretaría de la Sociedad, calle Defensa 1246, hasta tres días antes de la fecha fijada para la Asamblea.

Los accionistas residentes en el extranjero podrán depositar sus acciones en el Banco de los señores Erlangers, 4 Moorgate, Londres E. C. 2 o en la misma antidicho en los residentes en la República Argentina y podr

Buenos Aires
Bmé. Mitre 475

A. C. TAQUINI & Cía.

DE LA CORPORACION DE REMATADORES

Mar del Plata
Rivadavia 2399

MAR DEL PLATA

Mar del Plata, 2.500 vs. cs.
En el barrio de la Est. Nueva.

Rodríguez Peña esquina Buenos Aires, ubicación de privilegio, frente a una de las arterias de mayor jerarquía del balneario que conduce directamente a Playa Grande y donde las construcciones que se levantan rivalizan en suntuosidad y belleza, a pocas cuadras de la estación Nueva y a metros de la calle Tucumán con medios de comunicación. Mide 43m30 (50vs.) a R. Peña por 43m30 (50vs.) a Bs. Aires, sup. 1.875 ms. cs. (2.500 vs. cs.). Base, $ 10 los 75 ds. cs. (v|c.).

El **martes 23 de octubre** a las 15.30 hs., en n|casa Bmé. Mitre 475, Bs. As. —A. C. Taquini y Cía. 14728v12

MAR DEL PLATA

Mar del Plata. "La Perla".
2 amplios lotes arbolados. —

Tomás Falkner esquina José Mármol, a cuatro cuadras del mar y Avenida Costanera, equidistante de la Playa La Perla, de la nueva y hermosa Plaza España y Parque Luro, las hermosas construcciones que se levantan en las inmediaciones de esta zona, que va progresando en forma extraordinaria, dan a estos terrenos un valor firme y en continuo ascenso. Superficies de 146,90 ms. cs. (190 vs. cs.) y 125,95 ms. (168 vs. cs.). Base, $ 9 los 75 ds. cs. (v|c.).

El **martes 23 de octubre** a las 15.30 hs. en n|casa central, Bmé, Mitre 475, Bs. As. — A. C. Taquini y Cía. 14727 v12

MAR DEL PLATA

Mar del Plata. Fracciones.
Bosque Alegre. 10.000 varas.

Formosa, Matheu 152 y 154, a una cuadra de la Avenida Cincuentenario y camino pavimentado a Necochea. En la espléndida zona arbolada que comprende los barrios Bosque Alegre, San Alberto, Parque Municipal y Club Hípico. Paraje de inducible porvenir en el que se realiza una costosa obra de urbanización. Por sus superficies cuatro fracciones de 2.500 vs. cs. cada una, se prestan admirablemente para la casa quinta o su subdivisión. Base, $ 2 los 75 ds. cs. (v|c.).

El **martes 23 de octubre** a las 15.30 hs., en n|casa central, Bmé, Mitre 475, Bs. As. — A. C. Taquini y Cía. v12

MIRAMAR

En Miramar.—
19 espléndidos lotes.—

Sobre la Avenida Costanera y Playa, en una de las ubicaciones de mayor valor y perspectivas. 19 espléndidos lotes de terreno, de amplias dimensiones con espaciosos frentes, Manzanas K y T, frente a las calle 34, 35, 36 y Boulevard Circunvalación. Base, $ 2 los 75 ds. cs. (v. c.), con facilidades de pago.

El **martes 23 de octubre**, a las 15.30, en n. casa, Bmé. Mitre 475, Capital Federal.—A. C. Taquini y Cía. 14722 v-12

MAR DEL PLATA

Mar del Plata, Gascón 2950.
Confortable chalet a plazo.

Entre 6 de Septiembre y Rioja, ubicación privilegiada y céntrica, a 1 cuadra de la plaza Mitre, próxima al Colegio Nacional y a 3 cuadras de la Avenida Colón. Excelente chalet amueblado con todos los detalles de lujo y confort. Tiene en bajos, porch, hall, amplio comedor con estufa, toilette, cocina, tres habitaciones de servicio, baño, lavadero, Gran jardín y garage. En altos, hall, 4 dormitorios, dos baños instalados, terraza cubierta, teléfono en servicio. Mide 8m76 (10v11) de frente por 34m64 (40vs.) de fondo. Base, 50.000 pesos, con $ 20.000 a tres años de plazo, interés 6 o|o anual.

El **martes 23 de octubre** a las 15.30 hs., en n|casa central, Bmé. Mitre 475, Bs. As.—A. C. Taquini y Cía. 14724v12

MAR DEL PLATA

Mar del Plata, amplia casa.
Avenida Independencia 1050.

Entre Balcarce y Avenida Urburu, en ubicación de privilegio dentro de la gran ciudad balnearia. A 4 cuadras de la Playa La Perla y a dos de la moderna y magnífica Plaza España. Construcción de años, pero sólida y bien distribuida; tiene cuatro dormitorios, baño, comedor, cocina, 2 piezas de servicio, lavadero, jardín y garage. Buenos detalles de construcción. Mide 10m392 (12vs.) de frente por 17m32 (20vs.) de fondo. Base, $ 40.000, con facilidades.

El **martes 6 de noviembre** a las 15.30 hs., en n|casa central Bmé. Mitre 475, Bs. As. — A. C. Taquini y Cía. 14730 v12

MAR DEL PLATA

Mar del Plata, a plazos. —
Chalet Lamadrid 2339|47.—

Amueblado, Entre Almirante Brown y Falucho, a una cuadra de la Avenida Colón, sobre la Plaza y dominando el mar, en excelente ubicación. Chalet bien construido, cómodo y confortable, tiene porch, living-room, comedor con estufa tres dormitorios, office, cocina, dos cuartos de baño, pieza de servicio, lavadero, jardín y garage. Buenos detalles de construcción. Mide 10m392 (12vs.) de frente por 17m32 (20vs.) de fondo. Base, $ 40.000, con facilidades.

El **martes 6 de noviembre** a las 15.30 hs., en n|casa central Bmé. Mitre 475, Bs. As. — A. C. Taquini y Cía. 14726 v12

MAR DEL PLATA

Mar del Plata, amplio lote.
Sobre el Mar y Parque Luro.

San Juan esquina 24, a tres cuadras del Mar y Avenida Costanera, a dos de la Avenida Constitución. Lugar de tranquilidad y sosiego, paraje alto, rodeado de arboleda, con medios de comunicación para todas partes. Medidas amplias que se adaptan fácilmente a la subdivisión. 17m32 (20vs.) a San Juan por 43m30 (50vs.) a calle 24. Base, $ 9 los 75 ds. cs. (v|c.).

El **martes 23 de octubre** a las 15.30 hs., en n|casa central, Bmé. Mitre 475, Bs. As. — A. C. Taquini y Cía. 14726 v12

JUDICIAL. SANTA FE 1638

EN 14m30 POR 60 METROS, EDIFICIO MODERNO DE TRES PLANTAS CON LOCALES

Base $ 437.427,30. El Jueves 8 de Noviembre, en n|casa

14698 v.12

FRENTE A PLAZA ONCE

EXTRAORDINARIA ESQUINA, BME. MITRE Y ECUADOR, CON 80 METROS DE FRENTE

Judicial. Base $ 252.878,92. El Jueves 18 de Octubre

14701v12

PARQUE "EL CRUCE" EN SAN MIGUEL

140 AMPLIAS QUINTAS EN LA INTERSECCION DE LAS RUTAS NACIONALES Nos. 8 y 197, LUGAR DE PERSPECTIVAS ADMIRABLES

Próximas a la estación José C. Paz del F. C. Pacífico. Base $ 12 por mes, en 120 meses, sin interés. El Domingo 21 de Octubre, en las mismas

14694 v.12

Cuatro casas, orden judicial.—
Bases sumamente reducidas.—

Por orden del señor juez doctor Rojas, secretaría del doctor Viviano, en el juicio sucesorio de don Marcelino Zorrilla, los siguientes bienes::

Asambleа 490-500 esquina José María Moreno 1312, una esquina importante dentro de un gran barrio, de activo movimiento y comercio, que cuenta a la vez con todos los medios de comunicación. Construcción moderna, sólida, que comprende dos locales de negocio y dependencias, para vivir en terreno de grandes dimensiones. Distribución, No. 490-94, amplio local de negocio, revestido de azulejos (ocupado por carnicería), pequeño local (ocupado por cigarrería), y otro gran local de negocio; entrada independiente, cuatro habitaciones baño, patio, cocina, galería y dependencias. Mide: 15m.84 (19v.30) al Norte, 14m.65 (17vs.) al Oeste, 26m.20 (30v.25) al Sur y 25m.64 (29v.63) al Este. Base, $ 55.000.

Avenida Triunvirato 3684-86-88, entre Donato Alvarez y Acha, frente a esa arteria en una de sus partes de mayor movimiento y comercio. Edificio, No. 3684: local de negocio con puerta y vidriera con cortinas metálicas, 1 habitación, pequeño cuarto y dependencias. No. 3688: otro local de negocio con puertas y vidriera con cortinas metálicas, dos habitaciones, pieza en altos, baño, patio, cocina y dependencias, en amplio terreno. Base, $ 21.000.

Av. Donato Alvarez 2136-40 y Juan A. García 1558, sobre avenida San Martín, en uno de los centros comerciales de mayor valor del Norte Caballito. Edificio D. Alvarez 2136: local de negocio con puertas y vidrieras con cortinas metálicas, dos habitaciones, baño, patio, cocina y dependencias. D. Alvarez 2140: otro local de negocio con puertas y vidrieras con cortinas metálicas, 1 habitación, baño, patio, cocina y dep., con salida también por Agustín García 1558. Base, $ 20.000.

Avenida San Martín 3517-29, entre Llanco y Biarritz, edificio que comprende local de negocio con puertas y vidrieras con cortinas metálicas, hall, tres habitaciones, baño, patio, cocina y dependencias. Sólida construcción moderna, preparada para altos. Mide: 8m.66 (10vs.) de frente por 25m.48 (29v.42) de fondo. Base, $ 17.000.

El **miércoles 24 de octubre**, a las 15.30 hs., en mi casa, Bmé. Mitre 475. Mayores informes: A. C. Taquini y Cía. 14712 v12

Más de 1000 has. en Arequito
Fracción de campo excelente.

Zona de campos famosos por su calidad y producción. Departamento de Caseros, Provincia de Santa Fe, a 13 kilómetros de la estación Arequito del F. C. Central Argentino, frente al Río Carcarañá en las proximidades de la ciudad de Rosario. Campo conocido por Colonia "Santa Aurelia", con superficie de 1025 hectáreas, flor en toda su extensión sin desperdicio de ninguna naturaleza y de excepcional rendimiento. Tiene importantes mejoras. Casco de estancia con casa habitación de cinco habitaciones, galería y dependencias. Alambrados exteriores e interiores de siete y cinco hilos, amplio galpón y otras siete poblaciones. Agua de calidad insuperable. Base, $ 980 la hectárea, pudiendo el comprador pagar el precio de venta, cuarenta por ciento al contado y el saldo en tres cuotas iguales a dos, tres y cuatro años de plazo, interés 6 o|o anual.

El **martes 30 de octubre**, a las 15.30 horas, en n|casa de la Capital Federal, Bmé. Mitre 475. Mayores informes y planos: A. C. Taquini y Cía. 14705 v12

Carlos Calvo 1837|45, 800 vs.
Con edificios, gran frente.—

A sólo metros de Avenida Entre Ríos, situada sobre un barrio comercial e importante que cuenta con todos los medios de comunicación. Dos casas, de construcción antigua, pero que producen buena renta, en terreno que en conjunto mide 14m56 (16v80) de frente y 615 ms. cs. igual a 820 vs. cs. de superficie. Base, $ 63.000, con facilidades.

El **miércoles 17 de octubre** a las 15.30 en n|casa Bmé. Mitre 475. — A. C. Taquini y Cía. 14493 v.14

Cramer 1880, c|facilidades.—
Con 15 v. frente por $ 22.000.

Entre Pampa y Sucre, en muy buena ubicación de Belgrano, a 5 cuadras de la Avda. Cabildo y a 2 de la estación R, propiedad en terreno de medidas excepcionales, con 12m50 (14v42) de frente por 30m83 (35v33) de fondo. Base, $ 22.000, pudiendo el comprador abonar $ 16.000 a dos o tres años de plazo, interés 6 o|o anual. Se visita con n|tarjeta, los días sábados, de 15 a 17 hs.

El **domingo 14 de octubre**, a las 17 hs., en la misma.—A. C. Taquini y Cía. 14484 v.14

Moderna, Billinghurst 1257.—
Base $ 140.000 renta 20.520.

Entre General Soler y Gorriti, sobre las Avenidas Santa Fe y Córdoba, propiedad moderna, mu bien construída, en planta baja y dos pisos, que comprenden doce departamentos muy lindos y confortables, en terreno que mide 8m66 (10vs.) de frente por 34m64 (43vs.) de fondo. No tiene servicios centrales, pero sí muy buenos detalles de construcción. Produce $ 20.520 de renta anual, con sólo $ 3.668 de gastos e impuestos. Base, $ 140.000, con facilidades de pago.

El **miércoles 17 de octubre** a las 15.30 en n|casa Bmé. Mitre 475.—A. C. Taquini y Cía. 14492 v.14

Avda. Donato Alvarez 32-34.

A sólo metros de avenida Rivadavia, muy bien ubicada, barrio que cuenta con todos los medios de comunicación, amplia fracción de terreno con superficie de 615 metros cds. igual a 820 varas cds, y 8m66 (10 vs.) de frente. Base, $ 40 los 75 ds. cs., o sea la v. c., con facilidades de pago, mitad a dos o tres años, interés 6 o|o.

El **lunes 15 de octubre**, a las 15.30, en n|casa, Bmé. Mitre 475.—A. C. Taquini y Cía. 14482 v.14

Av. Independencia 2534|40|46
Amplia propiedad. Sin cartel.

Entre Alberti y Saavedra, en destacada ubicación, frente a una importante avenida, amplia propiedad, aparente por su distribución, para sede de una institución cultural o deportiva. Edificio de altos y bajos con subsuelo, en terreno de grandes dimensiones. **Distribución**, Nro. 2534, acceso al subsuelo dividido en tres salones con dependencias. No. 2540, amplio hall, dos salas, gran salón de espectáculos, boletería, proscenio, camarines y dependencias propias de este tipo de construcciones. En cuerpo aparte otro salón. No. 2546, entrada indeendiente a la planta alta, escalera de mármol, hall, cuatro habitaciones, baño, cocina, habitación de servicio y dependencias. Acceso a la tertulia. En el contrafrente departamento de tres habitaciones, baño, patio y cocina. Muy buenos detalles de construcción. La propiedad está alquilada y puede visitarse dirigiéndose al mayordomo.

El **Jueves 25 de octubre**, a las 15.30, en n|casa, Bmé. Mitre 475.—A. C. Taquini y Cía. 14710 v12

Orden judicial, en Matanza.—

Por orden del señor juez doctor Urdapilleta, secretaría del doctor Garzón Maceda, en el juicio Asociación de Propietarios Carniceros de la Capital c. Brunello Alejandro David, casa en dos lotes y una fracción, con frente a las calles Buenos Aires, San Martín y Maipú, hoy Pedro Mendoza 1449, Vélez Sarsfield y Uriarte, frente mismo a la estación Villa Madero y a una cuadra de la Avenida General Paz.

Propiedad Buenos Aires esquina San Martín, edificada en los lotes Nros. 2 y 3 de la manzana BB, mide el lote No. 2, 8m66 (10 vs.) de frente por 15m10 (17v50) de E., 10m. (11v54) al SE. y 20m10 (23v20) al Oeste; lote No. 3, mide 8m66 (10 vs.) de frente por 20m10 (23v20) al E., 10m. (11v53) al SE. y 26m34 (30v41) al Oeste.

Terreno, avenida San Martín esquina Maipú, mide, 32m78 (37v70) al Norte, 39m. (45v03) al S. y 19m41 (22v40) al O. Base, en block, $ 6.000.

El **domingo 14 de octubre**, a las 10.30 hs., sobre los mismos. Mayores informes: A. C. Taquini y Cía. 13763v14

Belgrano, una casa y un lote.

Zapiola 315, entre Jorge Newbery y Benjamín Matienzo, a tres cuadras de la avenida Federico Lacroze y próxima a la estación Colegiales del ferrocarril, en un barrio moderno, solicitado para vivir. La casa tiene comedor, 2 habitaciones, pieza en altos, galería, baño, patio, cocina y dependencias, en terreno que mide 8m66 (10 vs.) de frente por 38m05 (44v62) de fondo. Base, $ 12.000. El terreno mide 10m. (11v54) de frente, 38m. (43v87) de fondo. Base, $ 14 los 75 ds. cs. (v. c.). Ambas con facilidades de pago.

El **domingo 14 de octubre**, a las 15 hs., sobre las mismas.—A. C. Taquini y Cía. 14483 v.14

Avda. Boyacá 542. En Flores.
Para habitación e industria.

Entre San Eduardo y Méndez de Andés, a una cuadra de Avenida Avellaneda, próxima a Gaona. Edificio para habitación e industria, con casa de familia y galpón, en terreno que mide 8m66 (10vs.) de frente por 51m93 (60 vs.) de fondo. Produce $ 280 de renta mensual, daña $ 4201. Base, $ 35.000, con facilidades de pago.

El **miércoles 17 de octubre**, a las 15.30, en n|casa, Bmé. Mitre 475.—A. C. Taquini y Cía. 14721 v-14

Casas y terrenos, a plazos.
Por división de condominio.—

El **domingo 14 de octubre**, sobre los mismos, todos los bienes, con facilidades de pago y debiendo escriturarse, como condición de venta, ante el escribano señor José María Orelle.

Hernandarias 684|90 esquina Aristóbulo del Valle 1099, a una cuadra de avenida Patricios, Pichincha 1140 altos y bajos, para habitación, con local de negocio. Construcción mixta, en su mayor parte de cinc, sobre terreno que mide 15m12 (17v40) de frente al Sud por 21m21 (24v50) al Oeste. Renta actual muy reducida, $ 2080. Base $ 25.000.

Yrigoyen 206|12: sobre avenida Caseros, plaza España y hospital Rawson. Edificio antiguo pero sólido, con local, casa y departamentos en terreno que mide 13m30 (15v35) de frente por 62m35 (72 vs.) al Norte, 63m. (72v75) al Sud y 17m23 (20 vs.) de contrafrente. Superficie 960 mts. cds., igual a 1280 vs. cds. Base, $ 34.000. Produce más de $ 3.500 de renta anual.

Avenida Pedro Goyena 554 esq. Craig: sobre avenida José María Moreno, próxima a Rivadavia y subterráneo. De amplias y cómodas dimensiones, comprende dos lotes en block, con 13m85 (16 vs.) de frente sobre avenida Pedro Goyena por 20m. (34v64) en su otro frente al Este sobre Craig. Base, $ 60 los 75 ds. cds. (v|c.).

Gualeguaychú esquina Bacacay, en Vélez Sarsfield, a dos cuadras de avenida Rivadavia, próxima a la estación del F. C. Oeste (eléctrico). Muy buenas dimensiones: 22m. (25v40) de frente al Este por 21m50 (24v82) al Sud. Sup. 473 ms. cds., igual a 630 vs. cds. Base, $ 32 los 75 ds. cds. (v|c.). **Facilidades de pago**: Los compradores podrán pagar el precio de venta mitad al contado y mitad a dos o tres años de plazo, interés 6 o|o anual.

El **domingo 14 de octubre**, a las 14, 14.30, 15 y 15.30 horas, respectivamente, sobre los mismos. Mayores informes: A. C. Taquini y Cía. 13762v14

Campo en General Viamonte.
Superficie 937 hects. 66 ás.

Parte del conocido establecimiento "La Estefanía" en el Cuartel 3o., Partido de General Viamonte, lote B, con superficie de 937 hectáreas, 66 ás. A 15 kilómetros de las estaciones "Los Toldos" y "El Tejar" y que será cruzado por el camino pavimentado de 9 de Julio a General Viamonte. Zona excelente para todo destino, agrícola-ganadero e invernada, tierra de primer orden con muy buena aguada. Base, $ 200 la Ha., incluídas 70.000 cédulas nacionales, que el comprador deberá tomar a su cargo a su valor nominal, con devolución de la suma que está amortizada.

El **martes 16 de octubre**, a las 15.30 hs., en n|casa, Bmé. Mitre 475, Cap. Federal. Mayores informes: A. C. Taquini y Cía. 14491 v.14

Avenida Santa Fe 4774 al 80
Local, casa, 6 departamentos.

Entre avenida Juan B. Justo y Humboldt, cuadra de extraordinario valor comercial y movimiento, edificio de planta baja y piso alto, de muy buena construcción, que comprende un local de negocio, con sótano y dependencias para habitación, una casa alta y seis departamentos, en terreno que mide, 8m66 (10 vs.) de frente por 51m93 (60 vs.) de fondo en un costado, 50m86 (58v75) en el otro y 9m35 (10v80) de contrafrente. Produce con alquileres insignificantes y deducida la rebaja legal, pesos 13.674, puede producirlo no menos de $ 20.000. Base, $ 130.000, con cédulas.

El **jueves 25 de octubre**, a las 15.30, en n|casa, Bmé. Mitre 475.—A. C. Taquini y Cía. 14709v12

San Miguel. Parque El Cruce.
140 quintas en 120 meses.—

Frente a las Rutas Nacionales No. 8 (antes 8) y 197. En el Kilómetro 34 de la ruta Nacional No. 8, con 600 metros de frente sobre la misma, camino general entre Buenos Aires y Rosario, en su intersección con la ruta 197, que une General Rodríguez con San Fernando, ambas con pavimentos libres de pago y con abundantes medios de comunicación. Es una zona urbana con líneas de luz eléctrica, fuerza motriz, alumbrado público y teléfono. 140 quintas amplias, en un paraje alto, sano, que cuenta con adelantos urbanos y que está rodeado de espléndidas casas quintas. Dan frentes a las dos rutas pavimentadas y a calles interiores de 15 y 20 metros de ancho. El Parque El Cruce está a pocas cuadras de la estación José C. Paz del Ferrocarril Pacífico con 140 metros de la estación Kilómetro 34 de los Ferrocarriles del Estado y tres de la proyectada ruta Internacional. Pasan frente a los terrenos colectivos de las líneas No. 141 de Chacarita a José C. Paz y Pilar y línea No. 175 de San Fernando a San Miguel. Base, $ 12 por mes, en 120 mensualidades, sin interés. El comprador deberá entregar en el acto del remate el importe de 3 cuotas y el 2 o|o de comisión que es a su cargo, 3 nuevas cuotas deberán ser abonadas a los 30 días para recibir la posesión. Escrituras inmediatas ante el escribano señor Luis Panigo.

El **domingo 21 de octubre**, a las 15 hs., sobre las mismas. Antes de ejecución saldrán el día del remate de Plaza Congreso, a las 14 hs., debiendo retirarse los boletos en mioficinas. El costo del pasaje es de $ 0,50 ida y vuelta. Planos: A. C. Taquini y Cía. 14704 v12

Lavalle 1763|65. Gran renta.
8 pisos, sobre Avda. Callao.

En ubicación de indudable mérito, edificio moderno, bien realizado, con servicios centrales y detalles de calidad. Planta baja y siete pisos, expresamente construídos para escritorios en terreno con superficie aproximada de 300 metros cs. igual a 400 vs. cs. Alquilada a una sola mano en $ 2000 mensuales, con contrato a 5 años de plazo con opción a 5 años más. Unico gasto sus impuestos ya que los servicios generales son por cuenta del inquilino. Renta absolutamente libre $ 20.000! Base, $ 300.000 incluídas 100.000 cédulas nacionales.

El **miércoles 17 de octubre**, a las 15.30, en n|casa, Bmé. Mitre 475.—A. C. Taquini y Cía. 14494 v.14

Judicial. Chorroarín 1101-09
Esquina Caldas. Muy barata.

A una cuadra de Avenida Triunvirato, sobre otras importantes avenidas, que cuentan con medios de comunicación que combinan con el subterráneo. Edificio bien construído para negocio y habitación, con un local esquina revestido de azulejos, y por entrada independiente, dos habitaciones, una más en altos, baño, patio, cocina y dependencias, Medidas, 10m54 (12v17) de frente sobre Chorroarín, 13m71 (15v83) en su otro frente a Caldas 14m29 (16v50) al SE. y 16m88 (19v50) al NE. Ad-corpus. Superficie aproximada 190 metros cs., igual a 253 vs. cs. Base, $ 11.846,55.

El **domingo 14 de octubre**, a las 17.30, en la misma. Venta por orden del señor juez Dr. Carreño. Secretaría del Dr. Padilla, en el juicio "Valle de Vigo Catalina, su sucesión". —A. C. Taquini y Cía. 13755 v. 14 y Cía.

Avenida Belgrano 1851|53|55
De renta, sobre Av. Entre Ríos

En uno de los centros comerciales de mayor valor del centro Sud, frente a Belgrano, a sólo metros de Entre Ríos, próximo a Plaza del Congreso. Espléndido edificio de cuatro plantas, que comprende un local de negocio, dos amplias casas habitación y ocho departamentos. Muy buenos detalles de construcción, dos ascensores y calefacción. Mide 9m36 (10v81) de frente por 50m37 (58v16) de fondo y 8m50 (9v81) de contrafrente. Produce $ 1.275,20 de renta mensual, con alquileres susceptibles de extraordinario aumento en su oportunidad Base, pesos 170.000, con facilidades.

El **jueves 18 de octubre** a las 15.30, en n|casa, Bmé, Mitre 475.—A. C. Taquini y Cía. 14490 v.14

Judicial. Frente Plaza Once.
Una extraordinaria esquina —

Bartolomé Mitre 3002 al 18, esquina Ecuador 82|84|100, frente a la Plaza y estación Once, con el privilegio de esa ubicación dominante, comercial, importante y valiosa. Una extraordinaria esquina, con más de 80 metros de frente sobre ambas calles, 32 metros sobre Plaza Once y 1.704 metros cuádrados de superficie. Base, $ 252.878,92.

Edificio: Bartolomé Mitre No. 3002, amplio local de negocio ocupado por bar y dependencias. Ecuador 84, zaguán, hall, sala, cuatro habitaciones, baño, patio, cocina, pieza en altos y dependencias. No. 82 amplio local de negocio, dos grandes galpones, garage, taller y dependencias. Techos de cinc y fibrocemento sobre cabriadas de hierro, Bmé. Mitre 3018, zaguán, hall, dos salas, una habitación interior, baño, patio, cocina, habitación de servicio y dependencias. Muy buenos detalles de construcción. La propiedad Ecuador 82, reconoce contrato que vence en noviembre de 1946.

Medidas: 31m934 (36v90) de frente al Este sobre Ecuador y Plaza Once, 6ms. (6v92) en la ochava, 42m41 (49vs) en su otro frente al Norte sobre Bartolomé Mitre, 46m63 (53v85) al Sur y 37m326 (43v10) al Oeste. Superficie total, 1.704,02 metros cuadrados, igual a 2.272 varas cuadradas.

El **jueves 18 de octubre**, a las 15.30, en n|casa, Bmé, Mitre 475. Venta por orden del señor juez doctor Carreño, secretaría del doctor Padilla. Expediente No. 22.477, año 1943, folio 253.—A. C. Taquini y Cía. 14245 v.14

Terreno en Vicente López.—

José C. Paz, lindero al No. 2830, entre Juan B. Alberdi y Mariano Pelliza, un amplio terreno ideal para edificar, frente a José C. Paz, camino a Tigre, que cuenta con todos los medios de comunicación. Mide 14m74 (17v02) de frente por 28m10 (32v44). Base, $ 20 los 75 ds. cs. (v. c.), mitad de precio en facilidades.

El **domingo 14 de octubre**, a las 15 hs., en el mismo.—A. C. Taquini y Cía. 14485 v.14

Agüero 1050, llave en mano.

Entre Córdoba y Cabrera, Santa Fe y subterráneo, a tres del Mercado de Abasto, próximo a la avenida Corrientes, en destacada ubicación, dentro de un gran barrio. Edificio: hall, sala, living-room, comedor, dos dormitorios, cuarto de baño instalado, cocina con instalación de gas, habitación en altos, patio y dependencias. Buenos detalles de una sólida construcción. Está desocupada. Se visita de 15 a 18 hs. Mide 9m. (10v40) de frente por 15m. (17v32) de fondo. Base, $ 24.000, con facilidades.

El **domingo 14 de octubre**, a las 16.30 hs., sobre la misma.—A. C. Taquini y Cía. 14716v14

Zapiola 3620. Desocupada,
entre Republiquetas y Jaramillo, sobre parque Saavedra y la avenida García del Río, próxima a la avenida Cabildo, con todos los medios de comunicación, en barrio moderno. Muy buena casa, bien construída, en terreno que mide, 8m (9v29) de frente por 11m71 (13v55) de fondo. Base, $ 15.000, mitad de precio a dos o tres años de plazo, interés 6 o|o anual. Se visita, de 15 a 17.30 hs. Está desocupada.

El **domingo 14 de octubre**, a las 14 hs., en la misma.—A. C. Taquini y Cía. 14487 v.14

Maza 80|82, s|Av. Rivadavia.
Dos casas, en 20 por 60 vs.

A sólo metros de avenida Rivadavia, en el centro de Almagro, a tres cuadras de avenida Medrano, sobre las estaciones del subterráneo. Dos casas de construcción antigua, para habitación, formando un block excepcional en cuanto a dimensiones, 17m32 (20vs.) de frente y 938 cs. de superficie, igual a 1.250 vs. cs., ad-corpus. Base, $ 75.000, con facilidades de pago.

El **jueves 18 de octubre**, a las 15.30, en n. casa Bmé, Mitre 475.—A. C. Taquini y Cía. 14719 v-14

Judicial. Frente Plaza Once.
Una extraordinaria esquina —

Bartolomé Mitre 3002 al 18, esquina Ecuador 82|84|100, frente a la Plaza y estación Once, con el privilegio de esa ubicación dominante, comercial, importante y valiosa. Una extraordinaria esquina, con más de 80 metros de frente sobre ambas calles, 32 metros sobre Plaza Once y 1.704 metros cuádrados de superficie. Base, $ 252.878,92.

Edificio: Bartolomé Mitre No. 3002, amplio local de negocio ocupado por bar y dependencias. Ecuador 84, zaguán, hall, sala, cuatro habitaciones, baño, patio, cocina, pieza en altos y dependencias. No. 82 amplio local de negocio, dos grandes galpones, garage, taller y dependencias. Techos de cinc y fibrocemento sobre cabriadas de hierro, Bmé. Mitre 3018, zaguán, hall, dos salas, una habitación interior, baño, patio, cocina, habitación de servicio y dependencias. Muy buenos detalles de construcción. La propiedad Ecuador 82, reconoce contrato que vence en noviembre de 1946.

Medidas: 31m934 (36v90) de frente al Este sobre Ecuador y Plaza Once, 6ms. (6v92) en la ochava, 42m41 (49vs) en su otro frente al Norte sobre Bartolomé Mitre, 46m63 (53v85) al Sur y 37m326 (43v10) al Oeste. Superficie total, 1.704,02 metros cuadrados, igual a 2.272 varas cuadradas.

El **jueves 18 de octubre**, a las 15.30, en n|casa, Bmé, Mitre 475. Venta por orden del señor juez doctor Carreño, secretaría del doctor Padilla. Expediente No. 22.477, año 1943, folio 253.—A. C. Taquini y Cía. 14245 v.14

Avenida Santa Fe 2580 al 84
¡Dos locales en 12 por 35!—

A sólo metros de avenida Pueyrredón, entre ésta y Ecuador, orientada al NE., propiedad de construcción antigua, con dos locales de negocio y dependencias para habitación sobre un notable terreno que mide, 10m39 (12 vs.) de frente por 30m31 (35 vs.) de fondo en sus costados. Base, $ 14.000, con facilidades. Produce renta eficiente.

El **jueves 25 de octubre**, a las 15.30, en n|casa, Bmé. Mitre 475.—A. C. Taquini y Cía. 14707 v12

E. Unidos 1846|52, s|E. Ríos
En 17 por 70, con edificios.

A sólo metros de avenida Entre Ríos, en valiosa ubicación dentro del centro Sud, dos propiedades de construcción antigua, pero sólida, que pueden ser modificadas fácilmente para distintas condiciones de producir alta renta, formando un block excepcional que mide, 15m05 (17v37) de frente al Norte por 53m88 (68 vs.) de fondo. Base, $ 90.000, con facilidades de pago. Están desocupadas.

El **jueves 25 de octubre**, a las 15.30, en n|casa, Bmé. Mitre 475.—A. C. Taquini y Cía. 14703 v12

Avda. Donato Alvarez 32-34.

A sólo metros de avenida Rivadavia, muy bien ubicada, barrio que cuenta con todos los medios de comunicación, amplia fracción de terreno con superficie de 615 metros cds. igual a 820 varas cds, y 8m66 (10 vs.) de frente. Base, $ 40 los 75 ds. cs., o sea la v. c., con facilidades de pago, mitad a dos o tres años, interés 6 o|o.

El **lunes 15 de octubre**, a las 15.30, en n|casa, Bmé. Mitre 475.—A. C. Taquini y Cía. 14482 v.14

Avda. Boyacá 542. En Flores.
Para habitación e industria.

Entre San Eduardo y Méndez de Andés, a una cuadra de Avenida Avellaneda, próxima a Gaona. Edificio para habitación e industria, con casa de familia y galpón, en terreno que mide 8m66 (10vs.) de frente por 51m93 (60 vs.) de fondo. Produce $ 280 de renta mensual, daña $ 4201. Base, $ 35.000, con facilidades de pago.

El **miércoles 17 de octubre**, a las 15.30, en n|casa, Bmé. Mitre 475.—A. C. Taquini y Cía. 14721 v-14

Belgrano, una casa y un lote.

Zapiola 315, entre Jorge Newbery y Benjamín Matienzo, a tres cuadras de la avenida Federico Lacroze y próxima a la estación Colegiales del ferrocarril, en un barrio moderno, solicitado para vivir. La casa tiene comedor, 2 habitaciones, pieza en altos, galería, baño, patio, cocina y dependencias, en terreno que mide 8m66 (10 vs.) de frente por 38m05 (44v62) de fondo. Base, $ 12.000. El terreno mide 10m. (11v54) de frente, 38m. (43v87) de fondo. Base, $ 14 los 75 ds. cs. (v. c.). Ambas con facilidades de pago.

El **domingo 14 de octubre**, a las 15 hs., sobre las mismas.—A. C. Taquini y Cía. 14483 v.14

Casas y terrenos, a plazos.
Por división de condominio.—

El **domingo 14 de octubre**, sobre los mismos, todos los bienes, con facilidades de pago y debiendo escriturarse, como condición de venta, ante el escribano señor José María Orelle.

Hernandarias 684|90 esquina Aristóbulo del Valle 1099, a una cuadra de avenida Patricios, Pichincha 1140 altos y bajos, para habitación, con local de negocio. Construcción mixta, en su mayor parte de cinc, sobre terreno que mide 15m12 (17v40) de frente al Sud por 21m21 (24v50) al Oeste. Renta actual muy reducida, $ 2080. Base $ 25.000.

Yrigoyen 206|12: sobre avenida Caseros, plaza España y hospital Rawson. Edificio antiguo pero sólido, con local, casa y departamentos en terreno que mide 13m30 (15v35) de frente por 62m35 (72 vs.) al Norte, 63m. (72v75) al Sud y 17m23 (20 vs.) de contrafrente. Superficie 960 mts. cds., igual a 1280 vs. cds. Base, $ 34.000. Produce más de $ 3.500 de renta anual.

Avenida Pedro Goyena 554 esq. Craig: sobre avenida José María Moreno, próxima a Rivadavia y subterráneo. De amplias y cómodas dimensiones, comprende dos lotes en block, con 13m85 (16 vs.) de frente sobre avenida Pedro Goyena por 20m. (34v64) en su otro frente al Este sobre Craig. Base, $ 60 los 75 ds. cds. (v|c.).

Gualeguaychú esquina Bacacay, en Vélez Sarsfield, a dos cuadras de avenida Rivadavia, próxima a la estación del F. C. Oeste (eléctrico). Muy buenas dimensiones: 22m. (25v40) de frente al Este por 21m50 (24v82) al Sud. Sup. 473 ms. cds., igual a 630 vs. cds. Base, $ 32 los 75 ds. cds. (v|c.). **Facilidades de pago**: Los compradores podrán pagar el precio de venta mitad al contado y mitad a dos o tres años de plazo, interés 6 o|o anual.

El **domingo 14 de octubre**, a las 14, 14.30, 15 y 15.30 horas, respectivamente, sobre los mismos. Mayores informes: A. C. Taquini y Cía. 13762v14

Campo en General Viamonte.
Superficie 937 hects. 66 ás.

Parte del conocido establecimiento "La Estefanía" en el Cuartel 3o., Partido de General Viamonte, lote B, con superficie de 937 hectáreas, 66 ás. A 15 kilómetros de las estaciones "Los Toldos" y "El Tejar" y que será cruzado por el camino pavimentado de 9 de Julio a General Viamonte. Zona excelente para todo destino, agrícola-ganadero e invernada, tierra de primer orden con muy buena aguada. Base, $ 200 la Ha., incluídas 70.000 cédulas nacionales, que el comprador deberá tomar a su cargo a su valor nominal, con devolución de la suma que está amortizada.

El **martes 16 de octubre**, a las 15.30 hs., en n|casa, Bmé. Mitre 475, Cap. Federal. Mayores informes: A. C. Taquini y Cía. 14491 v.14

Avenida Santa Fe 4774 al 80
Local, casa, 6 departamentos.

Entre avenida Juan B. Justo y Humboldt, cuadra de extraordinario valor comercial y movimiento, edificio de planta baja y piso alto, de muy buena construcción, que comprende un local de negocio, con sótano y dependencias para habitación, una casa alta y seis departamentos, en terreno que mide, 8m66 (10 vs.) de frente por 51m93 (60 vs.) de fondo en un costado, 50m86 (58v75) en el otro y 9m35 (10v80) de contrafrente. Produce con alquileres insignificantes y deducida la rebaja legal, pesos 13.674, puede producirlo no menos de $ 20.000. Base, $ 130.000, con cédulas.

El **jueves 25 de octubre**, a las 15.30, en n|casa, Bmé. Mitre 475.—A. C. Taquini y Cía. 14709v12

San Miguel. Parque El Cruce.
140 quintas en 120 meses.—

Frente a las Rutas Nacionales No. 8 (antes 8) y 197. En el Kilómetro 34 de la ruta Nacional No. 8, con 600 metros de frente sobre la misma, camino general entre Buenos Aires y Rosario, en su intersección con la ru

RUFINO DE ELIZALDE & Cía.

CANGALLO 461 — DE LA CORPORACION DE REMATADORES — U. T. 33-4517 - 4518 - 4519

Petit hotel al Norte. Junín 683.

Entre Tucumán y Viamonte. A 1 cuadra de la Avda. Córdoba y de la estación Facultad del subterráneo y a 3 de Corrientes. Excelente propiedad de dos plantas y subsuelo, lujoso y tenido en impecables condiciones. Con calefacción, pisos de parquets, cielorasos decorados, carpintería de calidad, etc. **P. Baja:** Zaguán con entrada independiente para el servicio, living-room, sala, escritorio, comedor con armarios, office con montaplatos, guardarropa, toilette y dep. **P. Alta:** Hall, 5 dormitorios, 2 baños. Azotea, lavadero. **Subsuelo:** Hall, 3 piezas y baño de servicio, cocina con económica, cía. comedor de servicio, lavadero, depósito y patio. Mide 12m124 por 13m423. Base, $ 57.000. A plazos.

El **martes 23 de octubre** a las 15, en nlcasa Cangallo 461. Se visita en cualquier momento.—Rufino de Elizalde y Cía. 14767 v-12

Mar del Plata. Barrio Los Troncos. Lujoso chalet Californiano

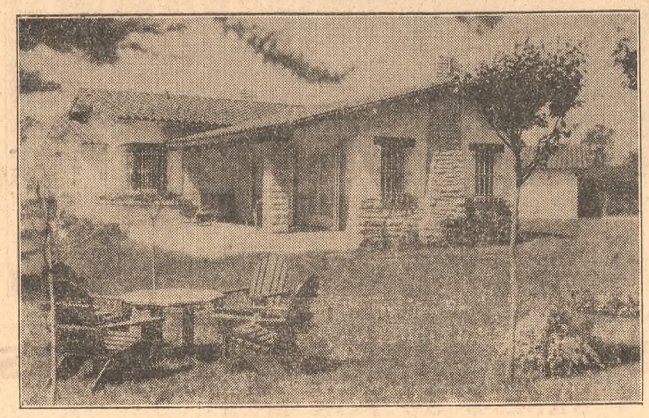

Gral. Paz esq. Quintana 553

Acassuso. — Barrio Parque Aguirre.—

Chalet estilo Normando. En amplio terreno, Olegario Andrade 309-27. Entre Eduardo Costa y Labardén. A 3 cuadras de la estación y en la parte más linda del Barrio Parque Aguirre, uno de los más hemosos del Norte por el conjunto y calidad de las residencias que se han construído. Mide 20 m. de frente por 50m80 de fondo y 17m70 en su cont. Superficie, 975 ms. cs (1300 vs. cs). Consta de living- comedor, 3 dorm., baño, office, cocina. 3 piezas y 2 baños serv., galería, lavadero, sótano, garage y dep. Rodeado de jardín. Base, $ 39.000. A plazos.

El **jueves 25 de octubre**, a las 15, en nlcasa, Cangallo 461. Desocupado. Se visita de 14 a 18 hs.—Rufino de Elizalde y Cía. 14790 v-12

Rivadavia 2042|44|46.—

Monumental edificio de renta.

A 2 cuadras de la Plaza del Congreso. Espléndida propiedad de 7 plantas, hecha con materiales de primera calidad y que produce gran renta. Consta de 2 locales para negocios y 52 cómodos departamentos en 3 cuerpos de edificio, con servicios centrales de calefacción, agua caliente y frigidaire los departamentos del 1o. y 2o. cuerpos. Produce $ 8870 mensuales o sea $ 106.440 anuales. Distribución: **P. Baja:** 2 locales para negocio. Por el No. 2046, entrada a los departamentos, hall, saía de espera con ascensor y escalera a los dep. del frente. 1o. al 6o. pisos alto, 2 dep. por planta, compuesto cada uno de hall, living-comedor, 2 habitaciones, baño, cocina y w. c. En la azotea, 10 piezas de servicio. 2 baños y w. c. Este cuerpo fué construído hace dos años por los Arq. Acevedo, Becú y Moreno. **2o. cuerpo central:** P. baja: portería, con ascensor y escalera y un departamento con living-comedor, dormitorio, baño, cocina, lavadero y w. c. y patio. 1o. al 6o. pisos alto: 15 departamentos, de cada uno tiene living-comedor, dormitorio, baño, cocina y w. c. **3er. cuerpo:** 24 departamentos, distribuídos en planta baja y 3 pisos altos, con 3 y 4 habitaciones, baño, cocina y pieza de servicio. Con ascensor y escalera. Mide 11m91 frente al N. por 60m43 al E., 63m20 al S. y 20m77 cont. Ad corpus. Base, $ 750.000.

El **martes 23 de octubre**, a las 15, en nlcasa, Cangallo 461.—Rufino de Elizalde y Cía. 14791 v-23

Judicial. Charcas 1566|68. —

Entre Montevideo y Paraná. Al lado de la plaza Rodríguez Peña, a una cuadra de la Avda. Santa Fe, a 2 de las Avdas. Callao y Córdoba y de la plaza Vte. López. Edificio compuesto por local para negocio, entrada para familia, hall, 5 habitaciones, baño, cocina y dep., y en altos: 2 habitaciones, baño, cocina, pieza de servicio, salón, galería y otra pieza. Mide: 7m55 de frente al Norte por 63m77 de fondo. Ad corpus. Base, pesos 63.527,04.

El **martes 23 de octubre**, a las 15, en nl. casa, Cangallo 461, Orden Sr. juez Dr. Adrián Fernández Mouján, sec. Dr. M. Aráuz Castex, en el juicio suc. folio 410, año 1945, cuerpo venta de bienes.—Rufino de Elizalde y Cía. 13427 v23

Judicial. En el partido de Guaminí. Sobre la estación La Manuela (F. C. S.). 1400 hects. en 6 lotes, con superficies de 199 hasta 298 hects. Parte del conocido campo La Manuela, muy conocido en la zona por la calidad insuperable de sus tierras y aguas. Bases, $ 60 y $ 80 la hectárea.

El **sábado 10 de noviembre**, a las 15, en Bonifacio, F. C. S., en el Hotel Español. Orden Sr. juez Dr. Custodio Matturana, Sec. Dellepiane, Suc. Manuela Tutzo de Bonifacio.—Rufino de Elizalde y Cía. 14732 v-12

En Bella Vista. Hermosa casa quinta con regio parque y pileta de natación.—

Calles Entre Ríos, Tucumán Andes y otra sin nombre. En la mejor ubicación y rodeado de residencias con hermosas arboledas. A una cuadra de la Av. Senador Morón y a 4 de la estación. Tiene un parque realmente extraordinario, muy bien cuidado y diseñado, con gran variedad de selecta arboleda entre la que se destacan las thuyas, robles, álamos, fresnos, bétulas, lapacho de gran tamaño, cedros y pinos. Un espléndido edificio hecho a todo costo, de ambientes amplios y de muy cómoda distribución. Consta de living-room, comedor con estufa, 6 dormitorios, 4 baños inst., dos con inst. eléctrica para el agua caliente, cuarto ropero, office, lavadero cubierto, comedor de niños, cocina inst., pasillo y dep. En cuerpo aparte, casa para huéspedes, casa para servicio y quintero, garage, caballeriza, etc. Pileta de natación con centrífuga conectada a las cañerías distribuídas en todo el parque y huerta, molino, motor y teléfono. Con superficie de 17.463 v|c. Base, $ 95.000, con facilidades.

El **martes 30 de octubre**, a las 15 en nlcasa, Cangallo 461. Es digna de visitarse. — Rufino de Elizalde y Cía., Cangallo 461. 14771 v-14

Mar. del Plata. Los Troncos.

Saavedra entre Gral. Paz y Gral. Urquiza. Terreno de medidas extraordinarias, 25x50, en lo más solicitado para veranear. Rodeados de preciosos chalets y muy próximo a Playa Grande y centro de la Ciudad. Sup. 937mc.44 (1249vc.92). Base, $ 12 los 75 dc. cdos. (v|c.).

El **miércoles 7 de noviembre** a las 15 hs. en nlcasa Cangallo 461.—Rufino de Elizalde y Cía. 14765 v-12

Chalet en Mar del Plata.—

Moreno 3651|61. Entre 14 de Julio y 20 de Septiembre. A 2 cuadras del Boul. Colón y próximos a las playas y centro de la ciudad. Consta de porch, vestíbulo, comedor, 2 dormitorios, baño, cocina, galería cubierta, w. c. de servicio, garage, jardín y patio con árboles y en los altos del garage una habitación. Mide 15m588 por 17m32. Base, $ 18.000.

El **miércoles 7 de noviembre**, a las 15, en nlcasa, Cangallo 461.—Rufino de Elizalde y Cía. 14794 v-12

Casa quinta en Adrogué: Cesáreo Amenedo 769|77. Entre Avellaneda y Urburu, con parque y un lujoso edificio estilo chalet de dos plantas y una casa independientes para huéspedes o para renta, a 4 cuadras de la estación Adrogué a 4 de la Av. Seguí y a 6 de Espora rodeado de numerosas casas quintas y de frondosas arboledas. La casa principal consta de galería, living-comedor, comedor de diario con chimenea, vestíbulo, dormitorio con placards, baño instalado, cocina con supergás y heladera, pieza y baño de servicio, sótano y lavadero. En altos: 2 dormitorios, baño y terraza. En cuerpo aparte, garage, glorieta y casa para cuidador. Base, $ 40.000. A plazos.

El **jueves 25 de octubre**, a las 15 hs. en nlcasa, Cangallo 461. — R. de Elizalde y Cía. 14782 v-12

Av. Santa Fe 2944|58. Sobre la estación Agüero del subterráneo. Amplia casa de habitación y renta. Entre Gallo y Agüero. A 4 cuadras de Pueyrredón y en un lugar de alto valor comercial. Edificio a todo costo en terreno notable, que comprende dos espaciosas casas de habitación una en la planta baja y otra en la alta, independientes. Mide: 8m50 (10v97) frente al Norte por 58m. (66v.97) de fondo. Base, $ 95.000. Con 64.775 cédulas, serie 4 ojo. Produce con alquileres del momento, $ 708,40.

El **martes 23 de octubre**, a las 15, en nl. casa, Cangallo 461.—Rufino de Elizalde y Cía. 14784 v-12

Judicial. Patagones 564|66.— Entre Bolívar y Perú.—

Casa de altos y bajos. A una cuadra de la Av. Caseros, a 2 del Parque Lezama. Mide: 8m66 frente al Norte por 40m. de fondo. Casa baja: zaguán, hall, sala, escritorio, comedor, 4 dormitorios, baño, cocina, despensa, 2 piezas, w. c. y pieza de servicio. Casa alta: igual distribución, más una pieza. Base, $ 44.165,33.

El **martes 23 de octubre**, a las 15, en nlcasa, Cangallo 461. Orden Sr. juez Dr. Adrián Fernández Mouján, sec. Manuel Aráuz Castex. Juicio sucesorio Fo. 410, año 1945. Cuerpo venta de bienes.—Rufino de Elizalde y Cía. 13424 v23

Judicial. Paraguay 3022. Entre Agüero y Gallo. Amplio lote. A 2 cuadras de la Av. Córdoba, a 3 de Santa Fe y de la estación Agüero del subterráneo y a 5 de Pueyrredón. Mide: 8m66 (10v.) de frente al N., por 50m605 (58v.43) de fondo. Sup.: 434m.c.56 (576v.c.45). Base, $ 28.045.

El **martes 30 de octubre**, a las 15, en nl. casa, Cangallo 461. Orden Sr. juez Dr. Francisco Carreño, Sec. Ubaldo Romero, juicio Banco Comercial Argentino c|l Lorenzo F. Lista de Andrade, hoy sucesión.—Rufino de Elizalde y Cía. 14778 v-12

En San Urbano. La estancia "San Carlos", 3847 hect. en 5 lotes.—

Incluídos el casco con importantes mejoras. Ubicado en la región de mayor prestigio de Santa Fe. A 3 kms. del camino pavimentado de Bs. Aires a Mendoza. Campo de primer orden por la gran calidad de sus tierras y aguas, apto para ganadería y agricultura. LOTE 11 A (casco) con sup. de 1148 hect. con casa habitación estilo chalet, puestos, galpón con boxes, molinos con tanque, etc. Base, $ 120.000. LOTE 11 R. Superficie 2377 hect. Base, $ 82.400. Lotes 7, 8, 9 y 10. Son Sup. de 69 hasta 140 hect. Bases. $ 20.000 y $ 43.400. Con cédulas.

El **miércoles 17 de octubre**, a las 15, en nlcasa, Cangallo 461. — Rufino de Elizalde y Cía. 12865 v.17

En Miramar. Magnífico chalet Californiano y 3 lotes.— Con vista al mar.—

Boul. Cincuentenario y calles 13 y 14. En la mejor ubicación para veranear. A una cuadra de la explanada y del mar. Edificio nuevo con revestimiento de piedra al frente, techo de tejas, pisos de parquets y jardín bien diseñado. Tiene una hermosa vista al mar por estar frente a una plazoleta. **P. Baja:** porch, living-comedor con chimenea, office, cocina toilette, pieza y baño de servicio, garage, bomba para elevar agua, lavadero y dep. **P. Alta:** hall con chimenea, 3 dormitorios, uno con chimenea, baño bien inst. y dep. Mide 36m74 s|Boulevard Cincuentenario, 34m64 s|calle 14 y 29m57 cont. en línea quebrada. Sup. 525m.c. Base, $ 42.000. Los terrenos tienen sup. de 180m.c. a 240m.c. Base, $ 15 v.c.

El **miércoles 7 de noviembre**, a las 15, en nlcasa, Cangallo 461. — Rufino de Elizalde y Cía. 14776 v-12

En Olivos. 1477 m.c. (1969 v. 44), de espléndida barranca, Rosales esq. Juan B. Alberdi 609. A una cuadra de la estación Olivos, a 2 de la de Borges y en un sitio de residencias. De medidas amplias adaptable para levantar el lujoso chalet rodeado de jardines. Mide 23m98 s|Rosales, 68m60 en el cost. NO., 61m. al SE., sobre Juan B. Alberdi y 20m80 en su contrafrente. Tiene un bonito jardín con variedad de plantas en grupos y árboles de sombra y un amplio edificio compuesto de living-room y comedor con estufa, 4 dormitorios, baño otra habitación, cocina, comedor de diario, despensa, depósito, baño de servicio, galería y dep. Aparte, garage, cochera, cuarto para herramientas y 2 piezas en altos. Base, $ 63.000. A plazos.

El **miércoles 24 de octubre** a las 15, en nlcasa, Cangallo 461. Se entregará desocupado.—Rufino de Elizalde y Cía. 14788 v-12

El saldo de Yei-Porá.—

52 espléndidas fracciones arboladas, con sup. de 9000 hasta 44.000 v|c. y una chacra de 10 hect. con mejoras. En una lindísima ubicación, sobre los Kms. 40 y 41 de la ruta 8 camino pavimentado a Pilar-Rosario y Córdoba con un servicio continuo de micro-ómnibus y a la altura del camino a Tortugas Country Club. En una loma alta con la mejor clase de tierras, con suaves ondulaciones y una magnífica perspectiva sobre las hermosas propiedades que la circundan. Se ha hecho una división en lotes de grandes superficies para conservar la verdadera finalidad de la vivienda en un barrio parque residencial con amplias calles, casi todas pavimentadas y con un fácil acceso a la ruta, sin tener los inconvenientes derivados del gran tránsito. El frente mínimo de 75 metros del más chico de los lotes garantiza los grandes espacios abiertos que dan la verdadera sensación de gozar de los beneficios del campo a pocos minutos de automóvil de la capital. Bases, $ 0.20 los 75 dec. cdos. (v|c.), y $ 28.000 la chacra. Con sólo 25 o|o al contado.

El **domingo 21 de octubre**, a las 16, en las mismas. — Rufino de Elizalde y Cía., Cangallo 461. Solicite plano. v.21

Una esquina extraordinaria al Norte

SANTA FE y CALLAO

Con 44m. (50v.81) de frente Norte y Este

BASE $ 450.233,33 - JUDICIAL

La Plata. Ensenada.—

7 casas centrales. Leandro N. Alem 459 al 475, esq. Don Bosco 427 y 433. A cuadra y media de la plaza y de la iglesia. Con servicios de tranvías y colectivos hasta el centro de la ciudad de La Plata. Son 6 casitas de material y una de cinco, amplias y muy bien construídas. Bases, de $ 2500 hasta $ 4500 cada una. A plazos.

El **domingo 14 de octubre**, a las 15, en las mismas. Inf. en La Plata, 48-874 y en nlcasa, Cangallo 461. 14791 v-12

"Ñapinday", en City Bell, a 12 Km. de La Plata y a 44 Km. de Bs. Aires. Precioso chalet, 1 casa de material, un lote con construcciones y 15 lotes, todos con arboledas y en un lugar densamente poblado de quintas con hermosas arboledas y en un sitio ideal para la vivienda de todo el año, y weekend por su extraordinaria ubicación. Frente al camino pavimentado a La Plata. Bases: $ 18.000 el chalet, $ 7.000 el lote F, y $ 4.500 el lote L, y $ 1 los 75 dec. cdos. los terrenos. A plazos.

El **domingo 21 de octubre**, a las 17, en los mismos. Infor.: 48-874, La Plata.—Rufino de Elizalde y Cía. 14777 v-12

Cruz Chica. Sierras de Córdoba. El lindísimo chalet "Edelweiss" y un lote de terreno. Ubicado en un lugar destacadísimo, a unos 1.200 metros sobre el nivel del mar, sobre el camino de La Cumbre a los Cocos y San Esteban y rodeado lujosos chalets. Con sup. de 5317 m|c. tiene amplio jardín y parte de sierra cultivada. Un cómodo y bien distribuído chalet con amplio living y comedor, 6 dorm., c|. placards, 3 baños garage, 3 piezas de servicio y baño y demás dependencias. Muy bien amueblado. Base, $ 48.000. El lote de terreno camino en medio con el chalet tiene sup. de 639 m. c. Base, $ 3 m|c.

El **miércoles 24 de octubre**, a las 15, en nlcasa, Cangallo 461. — Rufino de Elizalde y Cía. 14772 v-12

En Belgrano (R). Moderna propiedad de renta. Av. Melián 1902-06 esq. Sucre. A una cuadra de Pampa, a 3 cuadras de la Plaza y a 4 de la estación del tren eléctrico. Frente a una de las Avdas. más importantes de ese barrio por la calidad de las construcciones que han levantado. Edificio de 5 plantas, de estilo moderno y con detalles que hacen agradable la vivienda. Consta de planta baja con local para negocio y dependencias para el portero y 4 pisos altos un cómodo departamento por planta. Base, $ 75.000. A plazos.

El **miércoles 24 de octubre** a las 15, en nlcasa Cangallo 461.—Rufino de Elizalde y Cía. 14763 v.24

"La Estancia". Pasando San Miguel. Gran casa quinta con 13 hects. Judicial.—

En el km. 47 del camino pavimentado a Pilar, ruta 8. Buen parque, pileta de natación y muchas mejoras. Muy bien ubicada, frente al camino pavimentado a Pilar, con líneas de colectivos y en lugar magnífico, entre lujosos chalets y quintas arboladas. Su edificio, estilo chalet, consta de porch, living-comedor, 3 dormitorios, 2 cuartos de baño, galería, cocina y cuarto para depósito. En cuerpo aparte, casa para el encargado y garage. Galpón, gallineros, molino con bomba, y motor eléctrico y tanque australiano de 150.000 litros, con motor eléctrico, cañerías de riego teléfono, etc. Base, $ 75.000.

El **miércoles 7 de noviembre**, a las 15, en nl. casa, Cangallo 461. Suc. de don Esteban Carbone. Con posterioridad a este remate se venderán, sin base, los muebles, útiles e instalaciones. —Rufino de Elizalde y Cía.—PUEDE VISITARSE EN CUALQUIER MOMENTO. 14766 v-14

Judicial. Av. Santa Fe 1802 06-12-14 esq. Callao Nos. 1080-82-84-86-94.—

Una de las esquinas más vallosas y de mayor ponderación de la ciudad y donde la inversión de capitales estará siempre garantida por su descollante ubicación. Sus medidas magníficas, con 44m. (50v. 81) de frente al Norte y Este, permiten desarrollar el mejor plan arquitectónico. Tiene un amplio edificio, constituído por sótano, planta baja y dos pisos altos. Mide, s|. medición, 14m59 de frente al N., sobre Santa Fe, por 29m41 al E., sobre Callao: 15m37 en el costado S., y 27m.73 al O. Sup.: 423m.c.50, y s|. título, mide 28m578 de frente al E., sobre Callao, por 14m.145 al N., sobre Santa Fe. Base, $ 450.233,33.

El **martes 23 de octubre**, a las 15, en nl. casa, Cangallo 461, Orden Sr. juez Dr. Fernández Mouján, Sec. Dr. Manuel Aráuz Castex, juicio sucesorio fo. 410, año 1945, cuerpo venta de bienes.—Rufino de Elizalde y Cía. 13406 v.23

PARTE DE "EL CORTIJO"

SOBRE LA BARRANCA DE MARTINEZ

A 6 cuadras de la estación ACASSUSO

Avenida Aguirre, Urquiza, Rivera Indarte, José C. Paz y Quintana

49 Lotes con frentes mínimos de 15 m. (17v.32)

BASE $ 15 los 75 dec. cds. (v. c.)

PAVIMENTOS PAGOS — GRANDES FACILIDADES

EL DOMINGO 9 de DICIEMBRE

Palermo. Aráoz 2663. Entre Arenales y Beruti, de habitación. En una ubicación extraordinaria y de las más preferidas, a sólo una cuadra de la Av. Santa Fe y a 2 del subte. y Jardín Botánico. Mide: 8m.66 (10v.) de frente por 38m.89 (42v.70) de fondo. Es decir, reune las condiciones indispensables para edificar la gran casa de renta. Su edificio actual, que con poco gasto puede ser convertido en una cómoda casa de habitación, consta de zaguán, hall sala, comedores, 3 habitaciones, patio, 2 baños, cocina, despensa, w. c., 2 piezas en altos y dependencias. Base, $ 29.800. Toda en cédulas.

El **martes 23 de octubre**, a las 15 hs., en nl. casa, Cangallo 461.—R. de Elizalde y Cía. 14780 v-12

Sobre la estación Colegiales.

Propiedad de renta. Teodoro García 4833. Entre Cramer y Conesa. Espléndida propiedad de renta de 2 plantas, nueva, hecha a todo costo y de muy cómoda distribución. Consta de 9 cómodos departamentos, 3 por plantas y otro en la azotea para el portero. Con piso de parquets, agua caliente, etc. Al lado mismo de la estación Colegiales del del tren eléctrico y a una cuadra de la Av. Fco. Lacroze. Base, $ 90.000. Con $ 65.000 en hipoteca.

El **miércoles 24 de octubre**, a las 15, en nlcasa, Cangallo 461.—Rufino de Elizalde y Cía. 14787 v-12

En Mar del Plata. Chalet californiano. Rodeado de parque. Gral. Paz esq. Quintana 553. En un lugar muy solicitado para veranear por las bellas arboledas y las hermosas quintas que lo rodean. A 3 cuadras de Los Troncos y a 6 de los balnearios de Playa Grande. Edificio de lindo estilo, realizado con los mejores materiales y donde se han cuidado los más mínimos detalles, de ambientes amplios, lujoso y con abundancia de aire y luz. En un terreno amplio, con un parque bien diseñado con gran variedad de árboles y plantas. Consta de living comedor de 8m. por 5 m., con estufa de piedra, cielorrasos de vigas de roble, 3 ventanas y 2 grandes portadas. Pasillo con perchero, antichambre con placard, 3 dormitorios con placards, dos baños instalados, con calefón, office, cocina con supergás y otro calefón, pieza y baño de servicio, lavadero, patio y garage para dos coches. Con teléfono e instalación de obras sanitarias. En terreno de 43m30 (56v.) por 43m.30 (56v.). Sup.: 2500 v. c. Base, $ 55.000. A plazos.

El **miércoles 7 de noviembre**, a las 15, en nl. casa, Cangallo 461.

14770 v-14

"María Rosa", en San Isidro.

Moderno chalet con pileta de natación. En 3540 v|c. de parque en formación constituído por finísimas plantaciones. A pocos metros de la Av. Sucre y de la Av. Bernabé Márquez, con servicio de colectivos a San Isidro y a 2 cds. de la iglesia Santa Rita. Bonito chalet hecho con verdadero gusto, lujoso, con detalles de confort y en condiciones de ser habitado de inmediato. Consta de porch, living con chimenea, fumoir, con piso de piedra, 2 dormitorios con placards, pasillo, baño instalado en color, office, sótano, cocina con calefón.

En cuerpo aparte, garage, una pieza, casa para el quintero con hall, 1 hab., baño y cocina, 2 gallineros, cancha de bochas, lavadero, horno con parrilla, un alero de paja, quinta de verdura con bomba para el agua, molino y pileta de natación. Base, $ 32.000. A plazos.

El **jueves 25 de octubre** a las 15 hs. en nlcasa Cangallo 461.—R. de Elizalde y Cía. 14775 v-12

En Burzaco. Chalet "El Rancho", calle A. Storni e|Fernando Fader y Guido y Spano. En un lugar tranquilo y agradable para vivir, rodeado de buenas construcciones y a 3 cuadras de la estación Burzaco del F. C. S. con un inmejorable horario. Consta de hall, comedor, 2 dormitorios, baño inst., cocina, patio, garage y jardín. Mide 17m32 de frente por 28m33 de fondo. Base, $ 9.500. A plazos. Se visita en cualquier momento. Entrega inmediata.

El **jueves 25 de octubre** a las 15, en nlcasa Cangallo 461.—Rufino de Elizalde y Cía. 14768 v-12

Entre Lomas y Banfield. Para especular. 31.583mc.55 (42.113vc.85) en 3 fracciones. Con frentes a la Avda. Santa Fe, Las Heras, Copello, Américo Montesgudo. A 2 cuadras de la calle Castelli, pavimentada y con servicio de colectivos No. 41 hasta la estación Lomas de Zamora, a igual distancia de la iglesia Ntra. Sra. de Luján y del Colegio del Sagrado Corazón. Una buena ubicación, rodeadas de casas modernas y de quintas arboladas. Ideales para subdividir en lotes y obtener un gran margen de beneficio. Son 3 fracciones con sup. de 12.746mc.31, 11.552 m. c. y 7.215vc.27. Base, $ 0.35 los 75 dec. cdos. (v|c.).

El **miércoles 7 de noviembre** a las 15, en nlcasa Cangallo 461.—Rufino de Elizalde y Cía. 14786 v-12

En Palermo. Lujoso petit hotel estilo Tudor. Calle Yoita 1377. Al lado de la Avda. Luis Ma. Campos, altura 800. Bonito y lujoso edificio de dos plantas. Con calefacción, pisos de parquets a bastón roto, vidrios emplomados, techos decorados y con vigas de madera, finos empapelados, carpintería y herrajes de estilo, etc. Consta de entrada para autos y garage, hall, living-room con estufa mural y fumoir, comedor, toilette, cocina con económica y a gas, patio, sótano con caldera y dep. En entrepiso, habitación y baño de servicio. **P. Alta:** Hall, 3 dormitorios, baño inst. y terraza, jardín. En la azotea, lavadero. Base, $ 32.000. A plazos.

El **miércoles 24 de octubre** a las 15, en nlcasa Cangallo 461. Se visita de 10 a 11.30 y de 17 a 18 hs.—Rufino de Elizalde y Cía. 14783 v-12

De renta. Al norte. Ayacucho 1716 esq. Vte. López 1901. A una cuadra de las Avdas. Callao y Las Heras y a 2 de la Av. Quintana. Destacada ubicación del barrio Norte donde se han edificado monumentales casas de renta. Es una buena y sólida propiedad de 4 pisos, con numerosos detalles de confort y amplios ambientes. Consta de local para negocio y 4 confortables casas de habitación distribuídas en caja una de sus plantas. Produce mensualmente $ 1.455. Su terreno mide 14m79 (17v08) de frente a Vte. López, 13m86 (16v.) s|Ayacucho, 18m05 (22v.) al N. y 18m12 (20v22) al O. Base, $ 159.000. Suma que reconoce en Cédulas.

El **martes 30 de octubre** a las 15 hs. en nlcasa, Cangallo 461.—R. de Elizalde y Cía. 14773 v-12

Sobre las Barrancas de Belgrano. Petit hotel y un lote lindero. Echeverría 1951|65. Entre 3 de Febrero y O'Higgins. A una cuadra de la plaza de las Barrancas, a 2 de la Av. Vértiz y de la estación del tren eléctrico y a 4 de Cabildo. En barrio de residencias. Edificio lujoso, muy confortable y en condiciones de habitarse de inmediato. Con calefacción, pisos de parquets y de piedra, carpintería de estilo, paredes tapizadas, carpintería de roble, vitraux, etc. **P. baja:** amplia entrada para autos, porch, living-room y sala con gran portada, toilette, guardarropa, comedor, office, pasillo, cocina inst., baño de servicio y dep. **P. alta:** 2 habitaciones al frente y baño, living-room con estufa, otros 3 dorm. y baño, pasillo con armarios, 2 piezas de servicio y terraza. Mide: 10m.59 por 35m. de fondo. Base, $ 45.000. El lote lindero con jardín y árboles de sombra. Mide: 10m.58 por 35m. Base, $ 35 los 75 dec. cds. v|c. A plazos.

El **miércoles 24 de octubre**, a las 15, en nl. casa, Cangallo 461. Está desocupado.—Rufino de Elizalde y Cía. 14768 v-12

Judicial. Casa en Lanús. Bien ubicada. Calle 2 de Mayo 4661. Entre Av. Uriburu y Monroe. A 4 cuadras de la estación y del centro comercial. Consta de zaguán, sala, 2 dorm., baño, cocina, una pieza chica y garage. Produce $ 100 mensuales. En terreno de 317mc81. Base, $ 12.000.

El **domingo 21 de octubre**, a las 15, en la misma. Juez Dr. Ayarragaray, Sec. No. 3 del Azul, Suc. Juan Ferreyro Silverio.—Rufino de Elizalde y Cía. 14780 v-12

Esplendida casa quinta en BELLA VISTA

Con parque de añosa arboleda y pileta de natación

A 4 cuadras de la estación

YEI-PORA

Sobre los km. 40 y 41 de la ruta pavimentada a Pilar

En Martínez. 3 lotes.—

Calles Arenales y Paraná. A 4 cuadras de la Avda. Aguirre y en un barrio nuevo, donde se están construyendo bonitas residencias. Son 3 lotes de amplios frentes y sup. de 350 y 381 ms. cs. (466vs. cs y 508 vs. cs. 98). Base, $ 12 los 75 dec. cdos., v. c. A plazos.

El **domingo 4 de noviembre**, a las 16.30, en los mismos.—Rufino de Elizalde y Cía. 14792 v-12

RIVADAVIA 2042-44-46

A 2 cuadras de la Plaza del Congreso

2 locales y 52 departamentos

Base $ 750.000. — Produce $ 106.440 anuales

Adrogué: Para renta. Plaza Espora 56|58|60 y 62, entre Ceretti y Av. Espora. Moderna casa con 3 locales para negocio y un departamento en altos. En lo mejor de Adrogué, a 3 cds. de la estación, 2 de la plaza Brown y de la iglesia y a sólo pocos metros de la Av. Espora con importantes servicios de locomoción a la Capital y pueblos circunvecinos. Ubicación de lo más comercial y de progreso extraordinario. Mide: 12m12 por 23m.378. Base, $ 37.000. A plazos.

El **jueves 25 de octubre**, a las 15 hs., en nlcasa. Cangallo 461. — R. de Elizalde y Cía. 14775 v-12

De renta. En pleno centro. Av. Córdoba 1539-41-43. Entre Paraná y Montevideo. Buen edificio de dos plantas, que comprende local para negocio, 3 departamentos y una cómoda casa habitación. Ubicada en pleno centro A 2 cuadras de la Av. Callao y frente a la Av. Córdoba, cuya fisonomía ha cambiado fundamentalmente como consecuencia del ensanche ya realizado. Base, $ 110.000. Produce $ 1230 al mes, o sea $ 14.760 anuales.

El **miércoles 7 de noviembre, a las 15** en nl. casa, Cangallo 461.—Rufino de Elizalde y Cía. 14770 v-12

EN BELGRANO (R)

Moderna propiedad de renta

Avda. Melián 1902-06 esq. Sucre

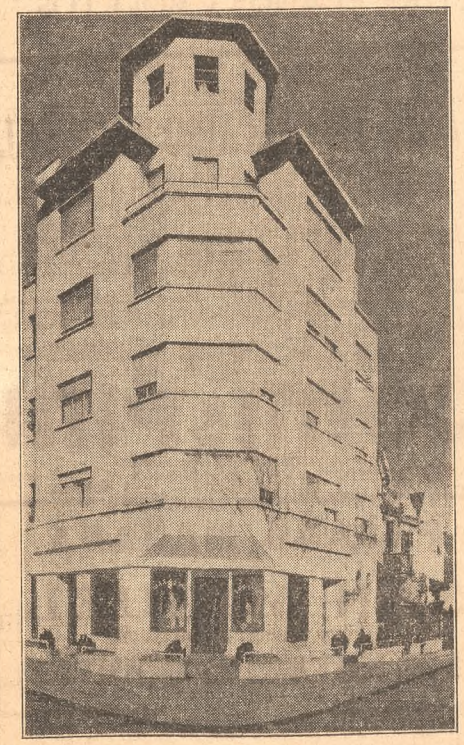

AYACUCHO 1716 esq. VICENTE LOPEZ 1901-05-11

De renta -- Base $ 159.000 -- Toda en cédulas

"LA ESTANCIA", en el km. 47 del camino a Pilar

13 hectáreas con gran parque, pileta y valiosas mejoras

Base $ 75.000.- Judicial

V. P. CACURI

DE LA CORPORACION DE REMATADORES
Casa fundada en 1910

Unicas oficinas: RIVADAVIA 875, U. T. (33) 5597 - 5598, otras líneas y 10 internos

Espléndida esquina al Norte. Próxima Santa Fe y Pueyrredón, Beruti 2791-99 y Laprida 1609-21, 18x47 s|Laprida, 24x60 s|Beruti. Tres locales, dos casas bajas y una en altos. Renta anual $ 5049, s|contratos. Afirmados pagos. Base, $ 65.000, a plazos. Remate:

Lunes 15 de octubre, a las 15, en Rivadavia 875.—V. P. Cacuri. 13955 v.15

Judicial. Casa Cortina 1251 entre Alcaraz y Miranda. Mide: 8m66 frente, 30 mts. fondo. Base, $ 6.500. Juicio Vázquez de Carballo Ramona s|Bocanera Romeo y otro. Cobro hipotecario. Juez Dr. Arturo G. González, Secretaría Dr. Miguel Angel Torrá. Seña a cuenta de precio, $ o|o. Comisión, 2 o|o. Remate:

Domingo 14 de octubre, a las 16, en la misma.—V. P. Cacuri.—Buenos Aires, septiembre 29 de 1945.—V. P. Cacuri. 12970 v.14

Para renta. Para industria. En amplio lote, edificio de solidez excepcional, Rivadavia, subterráneo Río de Janeiro, Río de Janeiro 235|37|30. Local, subsuelo para industria. 1200 metros sup. En ordenanza. Siete departamentos, tres y cuatro habit., hall, terraza. Renta anual $ 13.763,52. Alquileres muy baratos. Sin contratos. En 10x82. Ad corpus. Base, $ 140.000, menos $ 95.000 cédulas. Remate:

Lunes 15 de octubre, a las 15, en Rivadavia 875.—V. P. Cacuri. 12957 v15

Renta anual, $ 13.260. Base, $ 100.000, a plazos. Sobre subterráneo "J. M. Moreno". Próxima a Rivadavia: HIDALGO 551. A una de Avdas. Neuquén y Parral. Altos y bajos. Muy buena casa. Ocho departamentos y portería. Notables medidas: 12,26 x 33,48. Remate:

Lunes 29 de octubre, a las 15, en Rivadavia 875.—V. P. Cacuri. 13956 v13

G.G.GROSSO

Sarmiento 559 (Fundada en 1905) U. T. 31 Retiro 2720 y 0827

San Martín. 32 lotes. Sobre la Est. del F.C.C.A. Calles Las Heras, Pueyrredón, Matheu e Ituzaingó. Todos con hermosas arboledas, pavimentos y veredas totalmente pagados. Base, $ 8 por mes el lote en 120 meses, sin intereses. Remate:

El **domingo 14 octubre**, a las 15.30 horas, en los mismos. Seña cuatro meses. Planos sobre los terrenos y en Sarmiento 559.—G. G. Grosso. 13670v14

El super remate. 230 lotes, en la cumbre más alta del Partido de Vicente López. Sexta serie de las valiosas tierras de DRYSDALE, rodeando la Est. k. 18 de los FF. CC. del Estado. Base, $ 3 por mes el lote en 120 meses, sin interés. Remate:

El **domingo 21 de octubre**, a las 15 hs., sobre los mismos. Seña dos meses. Planos en Sarmiento 559.—G. G. Grosso. 13080v13

GONZALEZ GASTELLU Hnos.

(DE LA CORPORACION DE REMATADORES)

SOBRE CARMEN DE ARECO

y ESTACION TATAY - F.C.C.B.A.

PARTE DEL ESTABLECIMIENTO "TATAY"

DE LA S. A. SAMUEL B. HALE LDA.

17 LOTES DE 27 A 242 HECTAREAS - CAMPO ESPECIAL EN GANADERIA

PARA TAMBOS — GRANJAS — WEEK-END

BASES DESDE $ 320 A $ 700 LA Ha.

PRESTAMOS DE CREDITO AGRARIO DEL BANCO DE LA NACION ARGENTINA CON OPCION — ENTREGA INMEDIATA

EL DOMINGO 14 DE OCTUBRE. A LAS 14 HORAS

EN EL HOTEL COY EN CARMEN DE ARECO, F. C. C. B. A.

PROSPECTOS E INFORMES EN N|S. ESCRITORIOS, CANGALLO 315, BUENOS AIRES. 14557 v.12

LEOPOLDO A. REZIA

RIVADAVIA 755, Dep. 13 CAPITAL — GUALEGUAY.

EXCEPCIONAL OPORTUNIDAD - "SAN JUAN", DE SPANGEMBERG Hnos.

EN GUALEGUAYCHU (E. R.)

A 19 kilómetros de URDINARRAIN y Ruta Nacional de Bs. Aires al Norte, por Zárate y Puerto Constanza en balsa

5845 Hs. En 3 lotes. Campo alto sin desperdicio. Apto totalmente para agricultura y ganadería. Lo mejor de la zona.

EL MIERCOLES 7 DE NOVIEMBRE

A las 16 horas, en las Oficinas de los Sres. JULIANELLI, ARHEX, OROQUIETA y Cía. PERU 84, CAPITAL FEDERAL

BASE $ 210 LA HECT., CON AMPLIA OPCION

FRACCIONES: Lote 1.—2358 hects. Casco de Estancia con 6 habitaciones, casa para capataz y peones. Galpón, garage, carnicería, Manga, bretes, corrales y bañadero. Dividido en 5 potreros y piquetes bien alambrados, 4 molinos con sus instalaciones completas. Ocupadas con agricultura 983 hects. Resto libre de ocupantes. Lote 2.—1742 hects. Dividido en 4 potreros, un molino e instalaciones. Bajo agricultura 745 hects. Ambos lotes con contratos en forma legal vencidos en marzo de 1945. Lote 3.—1745 hects. Dividido en 3 potreros, un molino e instalaciones completas, 2 puestos de material. Libre de colonos. Entrega inmediata. Escrituración dentro de los 30 días del remate. Seña 10 o|o. Comisión 2 o|o. Planos e informes a mis oficinas en GUALEGUAY, U. T. 1454, o en Bs. Aires, Perú 84, a Julianelli, Arhex, Oroquieta y Cía., U. T. 33-9467, o al Sr. A. Astesiano, Rivadavia 755, Dep. 13, U. T. 34-2966. — LEOPOLDO A. REZIA. 14559 v.12

EN NOGOYA (E. R.)

5076 HECTAREAS Distrito Crucecitas, "LA CHIQUITA", a 28 kilómetros al Este de est. VIALE, 30 al Oeste de est. RAICES y 45 de VILLAGUAY. Sobre la Ruta Nac. Paraná - Villaguay - Concordia. Sobre los Arroyos Moreyra y Tigrecito.

EL MIERCOLES 7 DE NOVIEMBRE

A las 17 horas, en las oficinas de los Sres. Julianelli, Arhex, Oroquieta y Cía., Perú 84, Capital

BASE $ 50 LA HECTAREA

Pudiendo el comprador hacerse cargo de una hipoteca reducida a $ 142.000 c|el Bco. Hip. Nacional

Campo alto, con buen monte de espinillo, algarrobo, ñandubay y palmas. Actualmente bajo agricultura 1200 hects., el resto libre de ocupantes. Entrega dentro de los 60 días. Planos e informes a mis oficinas en Gualeguay, U. T. 1454, o a los Sres. Julianelli, Arhex, Oroquieta y Cía., Perú 84, U. T. 33-9467, o al Sr. Aníbal M. Astesiano, Rivadavia 755, U. T. 34-2966, CAPITAL.—LEOPOLDO A. REZIA. 14560v.12

ADOLFO N. CASAL e HIJOS

SAN MARTIN 66 — DE LA CORPORACION DE REMATADORES — U. T. 33-2672 y 2881

JUDICIALES

Avda. DE MAYO 1260/68 y VICTORIA 1263/67
BASE $ 383.612 m/n. — 18 x 50 — RENTA $ 40.163 m/n.

EN BARRACAS - Avda. SUAREZ 1675/77
BASE $ 36.264.62 m/n. — ALTOS y BAJOS — RENTA $ 2.822.40 m/n.

SOBRE Avda. CASEROS - PIEDRAS 1731
BASE $ 19.960.80 m/n. — ANTIGUA — RENTA $ 1.857.60 m/n.

EN CORDOBA - 2 CASAS y 1 TERRENO
SAN LORENZO 470 - BASE $ 21.207.60 m/n.
SAN LORENZO 480/84 - BASE $ 7.299.86 m/n.
TERRENO EN LOS COCOS - BASE $ 9.743.73 m/n.

EN FORMOSA - CAMPO "SAN FRANCISCO"
BASE $ 99.605.16 m/n. — 9.960 Has. — SOBRE COLONIA FORMOSA

Orden Sr. Juez Dr. Adrián Fernández Mouján, Secretaría del Dr. M. Áraoz Castex, en el expediente sucesorio Fo. 410, año 1945, cuerpo venta de bienes.

EL MARTES 6 DE NOVIEMBRE
A LAS 15, EN SAN MARTIN 66 14682 v.12

Humberto E. Melillo

Avda. R. S. Peña 832 U. T. 34-5279 y 5479

Judicial. El 21 de octubre, sobre las mismas. Por disposición del Señor Juez de lo Civil, Dr. José L. Urdapilleta, Secretaría No. 1 del autorizante, se hace saber por el término de diez días, que en el expediente: "Año 1942, número 25.512", ha sido designado a propuesta de parte, el martillero señor Humberto E. Melillo, para que proceda a vender, en pública subasta, en el día y hora que a continuación se especifican, los siguientes inmuebles:

21 de octubre, a las 11 horas: Terreno situado en AVDA. SAN MARTIN entre las de SANTA FE y DEL PARQUE, próximo a Estación RAMOS MEJIA, Partido de MATANZAS, PROVINCIA DE BUENOS AIRES, lote 17, manzana 14, compuesto de 8.66 mts. de frente NE. por 17.70 mts. de fondo; superficie total 153.28 mts2. **BASE, $ 1.700 m|n.**

21 de octubre, a las 16 horas: Finca sita en BOLIVIA 2701|3 esquina SANTO TOME s|n., edificada en el lote A, mide 8.50 mts. de frente al SE. sobre Santo Tomé, 10.47 mts. en su otro frente al SO. por donde linda con calle Bolivia, formándose en la intersección de ambos rumbos en la esquina que mira al Sur, una ochava de 6 mts., 7.50 mts. en su costado NO. y 14.13 mts. al NE.; superficie total 109.90 mts2. **BASE, pesos 23.000 m|n.**

21 de octubre, a las 17 horas: Finca sita en AMBERES 965|71, entre las de FRANKLIN y PLANES, lote 11 de la manzana G, compuesta de 8.66 mts. de frente al Oeste por 24.44 mts. de fondo en el costado Norte y 24.32 mts. en el del Sur; superficie total 211.13 mts2. **BASE, $ 65.000 m|n.**—NOTA: El comprador podrá tomar a su cargo, por el término de tres años, con interés del 7 o|o pagadero por trimestre adelantado, una hipoteca de $ 25.000 m|n. que grava este inmueble. Seña, 8 o|o. Comisión, 2 o|o.—Buenos Aires, octubre 10 de 1945.—Secretaría Jorge Garzón Maceda. 5600S v.21

VINELLI, ITHURRALDE y Cía.

VICTORIA 710 esq. CHACABUCO — Sucesor: Rodolfo J. W. Vinelli — De la Corporación de Rematadores — U. T. 34-7970 1388 — 1054

HOY EN L. DE ZAMORA

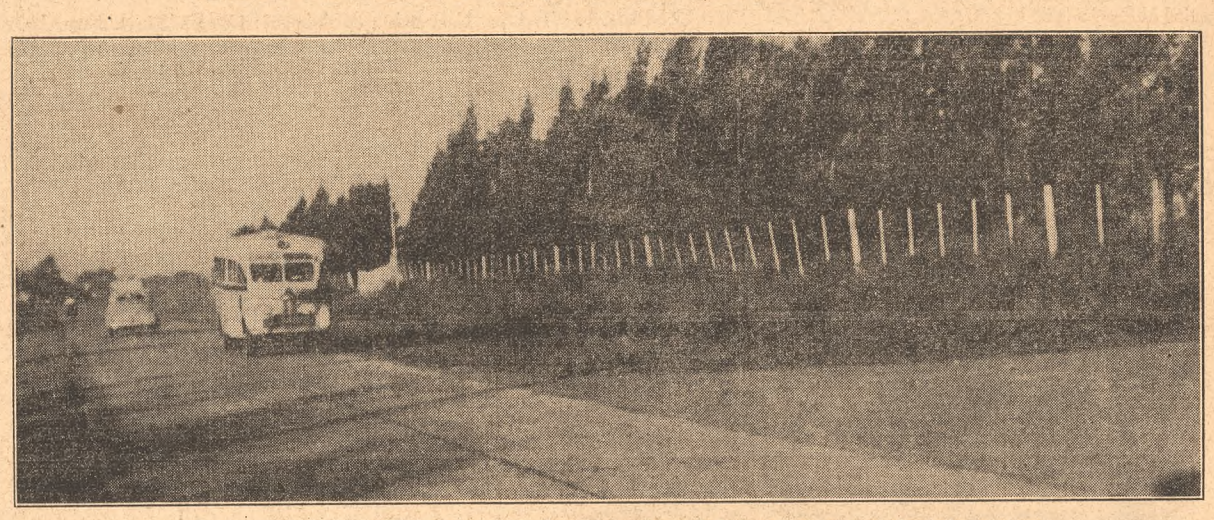

En el centro de la zona residencial, frente a las Avdas. Molina Arrotea y Falucho y con servicio de ómnibus y colectivos

150 QUINTAS ARBOLADAS — BASE $ 5 POR MES

2 CASAS QUINTAS — BASE $ 50 POR MES

HOY AUTOS DE EXCURSION SALDRAN DE P. CONSTITUCION A LAS 15 Hs. RETIRE PLANOS Y BOLETOS EN N|OFICINAS, DE 9 A 12
14760 v.12

L. de Zamora: 150 quintas frente a la Avda. Molina Arrotea, a la calle Falucho y al Parque Barón. Muchas tienen mejoras como ser arboleda, cercos, pileta nat. niños, pavimentos pagos, etc. Base, $ 5 por mes. Seña 3 cuotas.

HOY. Sobre las mismas. Pida planos y boletos para los autos de excursión en n|oficinas, de 8 a 12 hs. También pueden retirarse planos y boletos sobre los mismos autos de excursión desde las 14 hs. hasta las 15, hora de salida de Plaza, Constitución. Igualmente pueden retirarse planos sobre las quintas en venta donde n|empleados le suministrarán amplios informes.—Vinelli, Ithurralde y Cía.

Ituzaingó: "Los Pirinchos".— Grandiosa casa-quinta próx. a la Avda. Gaona y a la c|quinta de Braun Menéndez, 7 1|2 Has. Espléndido chalet, galería, liv-com., fumoir, sala, escrit., hall, 4 hab., c|baño inst., dep. huésp., gran sótano, coc., garage, teléf., calef. central y demás, 2 molinos, tanques, gallineros, galp. caballerizas, boxes, depend. piserv., salas de incub., tanque austr., cañerías div., cercos, magnífico parque de añosa arbol. fina, jardín; monte de frut., glorietas, huerta, cancha de bochas, etc. Base, $ 70.000 c|fácil.

El **lunes 5 de noviembre**, en n|hall. Visítese.—Vinelli, Ithurralde y Cía.

Moreno: 2 casas-quintas fte. a a la Avda. Rivadavia o Bmé. Mitre (camino a Luján). La 1a. a 5 cds. pasando la estac. y a 3 de la Avda. Victorica, conocida por del Sr. Denevi Agüero, confortable chalet que consta de porch., living-com., escrit., 2 hab., pasillo, 2 c|baño inst., despensa y galería. En cuerpo aparte, depart. p|huéspedes, gran garage, teléf. inst. Jardín, frondosos árb. frut. y de sombra. Terr. mide 1887.31 v|c. Base, $ 11.500. La 2a. casa a 6 cds. estac. y 1 de la anterior. Terr. de 2824.60 m|c., porch. 2 hab., c|baño, coc., árboles, jardín. Base, $ 5000.

El **lunes 5 de noviembre**, en n|hall.—Vinelli, Ithurralde y Cía.

Padua-Merlo: 75 lotes llenos de espléndida arboleda forestal y de frutales en producción. A una cuadra de las Avdas. Rivadavia y 25 de Mayo, en una zona muy cotizada y de porvenir. Base, $ 5 por mes el lote. Seña solamente 3 cuotas en el acto.

Pdo. mañana. Autos de excursión, saldrán de Plaza Once a las 14 hs. Solicite planos y boletos personalmente en n|ofic. Los pasajes deben retirarse con anticipación al precio de $ 0,30 c|u.—Vinelli, Ithurralde y Cía.

2 casitas en L. de Zamora, lindando con las 150 quintas que anunciamos. Edificios de 3 y 5 habit. y depend. c|una. Molino, arboleda, jard., amplio terreno, huerta, etc. Base, $ 50 p. mes cada casa. Seña: solamente 3 cuotas y 3 más dentro de los 15 días. Visítelas. Los ómnibus Gral. Roca y La Costera, Criolla pasan frente a los terrenos en venta.

Hoy, allí, a la llegada de los autos de excursión. Pida planos y boletos en n|oficinas hoy de 8 a 12 hs. También pueden retirarse planos y boletos sobre los mismos autos de excursión desde las 14 hs. hasta las 15, hora de salida.—Vinelli, Ithurralde y Cía.

Gran barrio residencial Sam- brizzi. 100 grandes fracciones en Paso del Rey, próximas a esa nueva estación del F.C.O. (entre Merlo y Moreno), en lo más alto de esa zona parquizada, tan llena de virtudes y bellezas panorámicas, fte. a pavimentos pagos y a casas-quintas y chalets de jerarquía como las de Passadore, Ceriani Cernadas, Greco, Romero y otras, a parques y jardines y al encantador río Las Conchas, con sus boscosas avenidas y sus balnearios. Nada tan bello y de tantas perspectivas. Para residencias, para week-ends de lujo, para inversiones, para especular subdividiendo en parcelas, son fracciones excepcionales. Base, $ 0,45 (la v|c.) los 75 dms. cds., sólo 20 o|o al contado y el resto en 6 años de plazo. A los efectos de estimular la edificación de calidad, se otorgarán créditos para edificar hasta el 80 o|o del valor pagaderos con grandes facilidades y 5 o|o de interés.

El **domingo 28 de octubre.** Solicite su inscripción en n|registro de interesados, por teléfono a n|ofic.—Vinelli, Ithurralde y Cía.

Paso del Rey

100 FRACCIONES — BASE $ 0,45 v. c.

GRAN BARRIO RESIDENCIAL, FRENTE A PAVIMENTOS
PAGOS, A CASAS-QUINTAS DE JERARQUIA, A PARQUES,
JARDINES Y AL PINTORESCO RIO LAS CONCHAS
Y SUS BALNEARIOS

EL DGO. 28 DE OCTUBRE

SOLICITE PLANOS Y BOLETOS EN N/OFICINAS

City Bell. Gorina. 250 quintas y 3 casas-quintas, sobre la estación y el camino afirmado. Fracciones muy interesantes por su ubicación destacada en una de las zonas más bonitas del Sur. Muchas quintas tienen arboleda añosa y mejoras. Base, $ 5 p|mes. Seña e|o 3 mensualidades. Próximamente. Solicite planos en n|ofic.—Vinelli, Ithurralde y Cía.

1500 quintas en Paso del Rey desde 2 cds. al N. de la estación, sobre afirmados pagos y el encantador Río Las Conchas. Quintas de medidas amplias con mejoras, árboles frutales y forestales. Base, $ 5 por mes. Próximamente, pida planos a n|oficinas.—Vinelli, Ithurralde y Cía.

Ituzaingó: 15 casas-quintas y 43 fracciones con arboleda, en el paraje conocido por Villa Zapiola. Las casas-quintas de sup. entre 2000 a 5000 v|c. y edif. de 3 a 5 habit. y depend., algunos con garage, grandes arboledas, huerta, jardín, molino, etc. Base, $ 50 por mes las casas-quintas, y $ 5 por mes las fracciones. Próximamente. — Vinelli, Ithurralde y Cía.

170 quintas, 4 chalets y 2 casas en Paso del Rey, F. C. O., a pocas cdas. de la estación, frente al afirmado y rodeadas de las casas-quintas del contralmirante Casal, del Dr. Rapallini y del Sr. D'Aiello. Una hermosísima loma, llena de arboleda fina y mejoras. Un lugar espléndido para formar la quinta de fin de semana y de veraneo. Base, $ 5 p|mes cada quinta. Los chalets y casas, algunos de reciente construcción, son muy confortables y de distinguidas líneas; los hay de 3 y 5 ambientes y con todas las comodidades, hasta con pileta de natación e intimidad de mejoras. Base, $ 50, 90 y 150 p|mes c|u. Al pago de las 6 cuotas de seña se entrega la posesión libre de ocupantes. Una venta excepcional. Haga anotar desde ya su pedido de planos, por teléfono, por carta o personalmente. Próximamente fecha.—Vinelli, Ithurralde y Cía.

Ituzaingó: 150 quintas en un magnífico Barrio Parque moderno, frente a la Avda. Santa Rosa y sobre el afirmado, a 14 cds. al S. de la estación y entre espléndidas casas-quintas; punto alto y muy panorámico, zona de una futura gran evolución edilicia. Base, $ 1 por mes.

El **domingo 21 de octubre.** Solicite planos a n|oficinas, por teléfono, por carta o personalmente.—Vinelli, Ithurralde y Cía.

43 lotes en San A. de Padua. Frente a las calles Pueyrredón, Rawson, Sarmiento y Victoriano Lora. Una pintoresca loma a 1 cda. del afirmado y a 2 de la Avda. Rivadavia, de los ómnibus y colectivos. Base, $ 5 p|mes.

El **jueves 1o. de noviembre (fiesta),** sobre los mismos. Solicite planos y boletos a n|ofic.—Vinelli, Ithurralde y Cía. 14762 v12

SAN A. DE PADUA

275 LOTES A 2 CUADRAS DE LA ESTACION -- BASE $ 5 POR MES

Pdo. MAÑANA - AUTOS DE Exc. DE P. ONCE - RETIRE PLANOS y BOLETOS

San Ant. de Padua: 200 lotes que forman el parque San Antonio, a 2 cuadras al N. de la estación y de la Avda. Rivadavia, frente a la calle Mariano Moreno y a bonitas casas-quintas. Una regia altura que domina un bello panorama. Son en realidad los últimos terrenos disponibles más centrales y valiosos, tienen todos fina arboleda frondosa. Base, $ 5 por mes el lote. Seña 3 cuotas, posesión inmediata y opción amplísima.

Pdo. mañana. Autos de excursión saldrán de Plaza Once, a las 14. Pida planos y boletos en n|oficinas.

J.C. NAÓN y CIA S.en C.

DE LA CORPORACION DE REMATADORES

EN LAS MAS ALTAS LOMAS BOULOGNE

248 LOTES PAGADEROS EN 120 MENSUALIDADES
CON ARBOLADO Y CALLES PAVIMENTADAS
A POCA DISTANCIA DE LA ESTACION DEL F. C. del E.
LOS CONOCIDOS EX VIVEROS DE DIHARCE
SOBRE LA AVDA. ADER, AFIRMADA

A 20 kilómetros justos de la plaza del Congreso y con un nutrido servicio de trenes y colectivos.

BASE $ 8 M/N. LA MENSUALIDAD

Cobranza a cargo de S.A.F.E.I. (Soc. Anón. Financiera e Inmobiliaria)

EL DOMINGO 28 DE OCTUBRE, a las 15 hs.

SOBRE LOS MISMOS, BAJO CARPA Y AUNQUE LLUEVA

TREN Y AUTOS DE EXCURSION GRATIS

Planos e informes a n|casa, Maipú 40 (Capital). v.13

En las lomas de Boulogne, F. C. del Estado. Magnífica fracción arbolada, dividida en 248 lotes de diversas medidas, pagadero en 120 meses, sin interés, sobre la Avda. Ader, con calles interiores recientemente pavimentadas, que se entregarán pagas. En el sitio más alto de la localidad, dentro de una densa edificación residencial y de importantes establecimientos industriales. Muy próximo a la estación Boulogne del F. C. del Estado, con gran número de trenes, teniendo además colectivos y ómnibus que pasan por frente a los terrenos, lo que permite el traslado en pocos minutos hasta el centro de la ciudad. Muchos de los lotes son arbolados con plantas finas y la venta se realiza con la más amplia opción, para permitir a los compradores tomar fracciones desde un lote a una manzana. BASE $ 8 m|n. la mensualidad. En el acto del remate todo comprador deberá abonar 2 mensualidades y dentro de los 45 días 4 cuotas más al formalizar la compra en n|oficinas. La venta se efectuará bajo carpa y aunque llueva, corriendo tren y autos de excursión gratis, que saldrán de estación Retiro (F. C. del E.) a las 14.20 hs. y de plaza Once a las 13.45 hs., respectivamente, debiendo los interesados retirar los boletos con anterioridad en n|oficinas. En ningún caso podrán viajar menores. Comisión 2 o|o. Para más datos a n|oficinas: Maipú 40 (Bs. Aires).—J. C. Naón y Cía. S. en C. v.13

BANCO HIPOTECARIO NACIONAL

Casa Central 25 de Mayo 221/63 y Avenida Alem 232

Los remates están sujetos a las condiciones generales de los mismos y a las leyes y reglamentos del Banco. — La totalidad de los remates se publica en el boletín de la Institución

Provincia de Entre Ríos, De- partamento Concordia, Distrito Federal. Fracciones de campo que son parte de la Colonia "Santa Rosa", aptas para agricultura y ganadería, entre $ 1|2 y 1|

No. Ho.	Lote	Superficie		Base	Hipoteca	Deuda act.
55/17160 - 20 21 22 23	569 Hs.	2564	m/c.	$ 40.200	$ 38.750	$ 36.228
56/17361 - 19 - 132	5	2228	"	" 11.900	" 10.825	" 10.120

Ambos de la Serie E, 4 o|o.

El **25 de octubre|945**, a las 10.30 horas, en el local de la sucursal, **Sucursal: Concordia**, Martillero: Gumersindo Iglesias. **No. control: 363. La Nación.** Inic. 11|10. Vence 25|10|945. 14522 v.25

COMI & PINI

DE LA CORPORACION DE REMATADORES

ALVEAR 101 (Martínez) - CANGALLO 935 (Bs. Aires) - SANTA FE 1776 (M. del Plata)

TEL. 742 - 2671 — TEL. 35 - 6967 y 7040 — TEL. 2472

PASADO MAÑANA EN SAN MIGUEL

LUJOSO BARRIO RESIDENCIAL

109 NOTABLES QUINTAS

14626 v.13

San Miguel. Frente al Km. 37.500 de la ruta pavimentada a Pilar. 109 notables quintas en un sitio de transformación sorprendente. Rodeados de modernos chalets y con superficies que varían entre 700 m|c. a 3.320 m. c., lo que permite cualquier plan de edificación. BASE, $ 5 por mes cada quinta, en 120 meses, sin interés.

El **Dgo. 14 de octubre** a las 15.30, sobre los mismos, bajo carpa y aunque llueva. Autos gratis, sin cartel, saldrán el día del remate a las 14.30 en punto de Plaza Congreso. Planos: Cangallo 935, Comi y Pini. 14637 v13

León C. M. Viola

Judicial. Finca Hernandarias 634-36-54 y 658. Base, retasada $ 51.096,24 Terreno con 25m98 frente al Oeste por 50m21 en el N. y 41m138 milím. en el Sur.

El **domingo 14 de octubre**, a las 17.30.

La finca arriba mencionada se rematará sobre la misma por orden del señor Juez en lo Civil doctor Adrián Fernández Mouján, y secretaría del doctor López Cabanillas, en autos "Bianchi Lorenzo Gaspar-testamentaría".

Seña 8 o|o a cuenta precio y 2 o|o de comisión. Datos y prospectos en mi escritorio.—León C. M. Viola. 53120 v.14

EN LAS LOMAS DE SAN MARTIN

16 amplias quintas sobre la ru- ta 8 (antes 9), pavimentada. Paraje ideal para fin de semana. Altura Km. 21. Medidas entre 350 y 1900 m|c. Base, $ 5 la mensualidad, en 120 cuotas, sin interés. Seña 3 cuotas. Comisión 2 o|o.

El **domingo 14 de octubre**, a las 15 hs., allí.—León C. M. Viola, Florida 32, capital; Matheu 319, San Martín. 53120 v.14

OSVALDO ARÇAPALO

Desocupada. Melián 2775 y Nahuel Huapí. A 2 c. est. Coghlan. Jardín, 3 habit., comedor c|estufa, 2 piezitas, baño, coc., etc. Terr.: 384 v|c. Cloacas y afirmado pagos. Base, $ 13.000, con fac.

El **domingo 14 de octubre**, a las 16, allí. Inf., Diag. Norte 710. T. 34-3323.

Terreno calle Melián (e) Na- huel Huapí y Bebedero, lindero a la casa anterior. Mide: 8m66 (10v.) por 33m29 (33v.44). Afirmado, cerco y vereda pagos. Base, $ 8.500, con fac.

El **domingo 14 de octubre**, a las 16, allí. Inf., Diag. Norte 710. T. 34-3323. v14

IMPORTANTE:

El Remate del "PARQUE DEL CASTILLO" que debía efectuarse el DOMINGO 28 DEL CORRIENTE ha sido POSTERGADO para fecha próxima, que se anunciará oportunamente.

Para más datos a mis oficinas, Av. Pavón 4478, Lanús, U. T. 241-2340

JUAN CARLOS GOMEZ

14610 v. 14

LAVALLE 649
U. T. 31-2730 — 8230

UNGARO & BARBARÁ

Sucursal Mar del Plata:
Santiago del Estero 1646

HOY A LAS 15 - EN LOS MISMOS - BAJO CARPA

EFECTUAREMOS EL 2o. GRAN REMATE DEL BARRIO PARQUE **"LONGCHAMPS"**

FRENTE A LA GRAN AVDA. BERNABE MARQUEZ y a los PARQUES y TRIBUNAS del JOCKEY CLUB

En SAN ISIDRO

115 LOTES SOBRE PAVIMENTOS y PROXIMOS A LA ESTACION DEL F. C.

BASE $ 7.— LOS 75 DEC. CUAD. — CON SOLO 20 o|o AL CONTADO

AUTOS DE EXCURSION - A LAS 14 SALDRAN DE PLAZA CONGRESO AUTOS DE EXCURSION HASTA EL LUGAR DEL REMATE, PUDIENDO VIAJAR LOS QUE TENGAN BOLETOS A ESE EFECTO.

Seña 8 o|o — Comisión 2 o|o.

UNGARO y BARBARA

EL PROXIMO DOMINGO A LAS 15

BAJO CARPA y AUNQUE LLUEVA

REALIZAREMOS EL REMATE DE 250 QUINTAS

EN EL

BARRIO RESIDENCIAL **"Alvarez"**

CON LA BASE DE $ 5.— POR MES — EN 120 MESES SIN INTERES Y AMPLIA OPCION

Dista 500 mts. de la ESTACION LA REJA, F.C.O. — Sobre la AVENIDA RIVADAVIA

FRENTE A PAVIMENTOS LIBRES DE PAGO QUE EMPALMAN CON LA RUTA

LUZ ELECTRICA — EXCELENTES AGUAS — CON TODOS LOS RECURSOS

AUTOS GRATIS - El domingo a las 14 hs. saldrán de Plaza Congreso, autos de excursión hasta la fracción en venta, debiendo solicitarse los boletos para viajar, en n|oficinas, de 9 a 12 mañana sábado. Capacidad limitada.

Seña 3 mensualidades — Comisión 2 o|o.

UNGARO y BARBARA

BARRIO RESIDENCIAL "SOLANET"

CON FRENTE A LA RUTA No. 8 BUENOS AIRES-PILAR, ALTURA Km. 37 1|2

LINDANDO CON LOS PARQUES SANTAMARINA E IBAÑEZ, EN LA ZONA PREFERIDA PARA RADICACION DE CASAS VERANIEGAS, UBICACION EN LA QUE SE UNEN RUTAS DISTINTAS QUE FACILITAN EL ACCESO O SALIDA PARA CUALQUIER LUGAR

120 QUINTAS DE AMPLIA SUPERFICIE

Con pavimentos interiores libres de pago — Luz eléctrica, etc. — Amplio servicio de micros

BASE $ 5 por mes — **EN 120 MESES** SIN INTERES — AMPLIA OPCION

EL DOMINGO 4 DE NOVIEMBRE, a las 15 hs., en las mismas

VISITE LA FRACCION — SOLICITEN PLANOS

Escrituras por ante la Escribanía Alfredo y Delfín Rueda, Avda. Diag. R. Sáenz Peña 943.

v. 12

UNGARO y BARBARA

PROPIEDAD DE RENTA

Constitución 2324-26 entre Pichincha y Matheu

Dentro de un barrio densamente poblado y donde la renta es continuada

Terreno: mide 10,39 metros de frente al Norte por 34,64 metros de fondo. Superficie total de 359,91 metros cuadrados que equivalen a 479,58 varas cuadradas. Edificio: Casa al frente compuesta de 4 habitaciones principales y sus dependencias. Con entrada independiente, 4 departamentos, 2 de altos y 2 bajos; 2 de ellos constan de 3 habitaciones amplias, baño y cocina y los otros 2 de 2 habitaciones, 1 en altos, baño y cocina. Base, $ 40.000. Pudiendo el comprador tomar a su cargo una hipoteca en primer grado de $ 27.000 a 1, 2 y 3 años de plazo, con 6 o|o de interés anual pagadero por semestres anticipados. De aceptarse las facilidades de pago, intervendrá en la escrituración el escribano que designe el vendedor, debiendo escriturarse dentro de los 40 días de la fecha.

El **viernes 19 de octubre,** a las 16 hs., en nuestro salón de ventas, Lavalle 649. Seña, 8 o|o. Comisión, 2 o|o.—Ungaro y Barbará.

CONFORTABLE PETIT--HOTEL

AVDA. F. LACROZE Nos. 2146-50-54

O|SUCESION DEL GRAL. AGUSTIN P. JUSTO

CON FACILIDADES

Edificado en terreno de 366 metros cuadrados, consta de: **Subsuelo:** 6 habitaciones de servicio con 2 baños instalados, bodega, cuarto de calderas. PLANTA BAJA: garage, patio con jardineras, 2 habitaciones, 1 baño instalado, cocina, antecocina y despensa. PLANTA PRINCIPAL: recepción, sala, comedor, office, toilet, gran escalera de roble. PRIMER PISO: 8 habitaciones con 3 baños instalados, terraza a la calle. SEGUNDO PISO: Amplia sala y anexas, gran salón de 100 metros cuadrados, toilet. En estas habitaciones destinadas a biblioteca existen 100 metros lineales aproximadamente de armazones-bibliotecas de roble y cedro lustrado, que no se incluyen en la propiedad y venderemos en el mismo acto en dos lotes, sin base, a tanto el metro lineal. DETALLES DE LA PROPIEDAD: Frente granito lustrado, escaleras de mármol y roble, puertas y celosías de hierro, carpintería metálica y madera, cortinas enrollables, calefacción y agua caliente central, pisos de parquet, ascensor Otis 3 paradas, corriente alternada, cocinas a gas y económica, chimeneas luz difusa, vitrinas embutidas y espejos en varios ambientes, herrajes de calidad y gran cantidad de detalles de lujo.

BASE, $ 75.000 m|n., pudiendo el comprador constituir hipoteca en 1er. grado por $ 50.000 m|n., pagaderos a 1, 2 y 3 años de plazo con el 6 o|o de interés anual. Remataremos:

El **viernes 19 de octubre** a las 16 horas, en nuestro salón, Lavalle 649. Comisión, 2 o|o; seña, 3 o|o. Informes en n|oficinas. Se entrega desocupada. Puede visitarse en horas de la tarde. — Ungaro y Barbará.

TERRENO ESQUINA, EN LA MAS DESTACADA UBICACION DE BELGRANO

TRES de FEBRERO esquina VIRREY del PINO

A pocas cuadras de las avenidas Vértiz y Cabildo

Medidas: según título 21.64 m. frente al SE. sobre la calle Virrey del Pino y 13,64 m. frente NE. sobre la calle 3 de Febrero, lo que hace una superficie total de 295,17 metros cuadrados, que equivalen a 393,56 varas cuadradas. La liberación de la ochava por cuenta del comprador. Base, $ 70 d. c. Al contado, Remataremos:

El **viernes 19 de octubre,** a las 16 horas, en n|salón de ventas Lavalle 649. Puede visitarse, los días en n|oficinas. — Ungaro y Barbará.

MODERNO CHALET EN RANELAGH - "BUCHLOV" SOBRE PAVIMENTO - A 3 CUADRAS DE LA ESTAC.

Ubicado frente al camino que une Berazategui con Ranelagh, a 3 cuadras de la estación del F. C. S. Edificado en un terreno de 1253 v|c. Chalet moderno de gran calidad, recientemente construído con materiales primer orden. Rodeado por amplio jardín. Consta de: porch, living comedor con chimenea, 2 dormitorios, baño, cocina, garage y dependencias. Base, $ 35.000. Remataremos:

El **viernes 19 de octubre,** a las 15 hs., en n|salón de ventas Lavalle 649. Puede visitarse, los días en n|oficinas. — Ungaro y Barbará.

v.10

PEÑA y CIA

SAN MARTIN 232 — U. T. 33 - 7698 — BUENOS AIRES

FRACCIONES SELECCIONADAS POR EL Sr. ARTURO P. BOOTE, PARA SU SUBDIVISION

LOMAS DE LORETO EN GARIN

70 QUINTAS A 5 AÑOS DE PLAZO - BASE $ 0.30 los 75 d.c.

SOBRE LA RUTA 9 AFIRMADA ALTURA KIL. 38 Y CAMINOS INTERIORES MEJORADOS

AUTOS DE EXCURSION — SOLICITEN BOLETOS

EL DOMINGO 14 DE OCTUBRE

"SANTA RITA" EN ESCOBAR

67 CHACRITAS - 1 CHALET y 1 CASA A 9 AÑOS DE PLAZO - BASE $ 0.20 y 0.40 LOS 75 d.c.

FRENTE A LA RUTA 9 AFIRMADA, ALTURA KIL. 56 Y CAMINOS INTERIORES MEJORADOS

EL DOMINGO 21 DE OCTUBRE

NUEVO PARQUE PERO EN DEL VISO

350 QUINTAS EN 120 MESES - BASE $ 5.- m/n. POR MES

FRENTE A LA RUTA 8 ALTURA KIL. 43 PAVIMENTADA Y CAMINOS INTERIORES MEJORADOS

EL DOMINGO 28 DE OCTUBRE

14554 v.12

PEÑA y Cía.

JOSE BACIGALUPPI e HIJO

Maipú 479 - Sucesor José María Bacigaluppi - U. T. 31 (Retiro) 9516, 9517, 9518

JUDICIALES

ALSINA 1262-64-66, entre Salta y Sgo. del Estero. Sobre las Avdas. de Mayo, 9 de Julio y Belgrano. Gran casa de renta en terreno de 9.17 por 57.32 metros. — **BASE $ 239.188.56.**

LAPRIDA 1642-50, entre Juncal y Beruti. Sobre las Avdas. Santa Fe y Pueyrredón. Edificio moderno de renta, 7 plantas. Total 20 departamentos. En terreno de 8.66 por 41.66 metros de fondo. **BASE $ 215.661.24.**

CAMPO EN SANTIAGO DEL ESTERO - 9.946 hectáreas en el departamento 28 de Marzo, encontrándose en el mismo la estación Malacara (F.C. del E.). — **BASE $ 4.66 la hectárea.**

13.834 HECTAREAS DE CAMPO en Sgo. del Estero. Departamento Mariano Moreno. A 17 kilómetros de la estación Haase (F. C. del E.). — **BASE $ 5.66 la hectárea.**

EL MIERCOLES 24 DE OCTUBRE

A LAS 15, EN NUESTRA CASA, MAIPU 479

14612 v.12 — JOSE MARIA BACIGALUPPI

Centro Caballito: San Eduardo 1085, entre Martín de Gainza y Espinosa. A una cdra. de Av. Neuquén, con tranvías 84 y 86 y a cuatro al norte de Rivadavia y plaza Primera Junta. 10 por 57.61 y 56 vs. Edificio antiguo de sala, 2 pzas. y dependencias y amplio fondo. Recomendable para edificar departamentos económicos o la casa habitación. Base $ 17.500. Facilidades. Visite.—**JOSE MARIA BACIGALUPPI.**

Dgo. 14 octubre, a las 15, allí.

14613 v.12

R. Romano Larroca

RECONQUISTA 341 — U. T. 31 Retiro 3185 y 4574

EN MARTINEZ

Frente a la misma estación LAS BARRANCAS del F. C. C. A. — Al lado del RIO DE LA PLATA, y todos los lotes rodeados de los jardines más hermosos y del paisaje más refulgente y evocador

32 LOTES

Base $ 10.- los 75 d. c.

SOLO 25 o|o AL CONTADO

6 lotes en el centro de Belgrano - Arcos y Mendoza. A 1 cuadra de Juramento y a 3 de la grandiosa Cabildo. En la plenitud de su centro comercial. Al lado de los Bancos, de la plaza, de la iglesia y en el mismo centro residencial. Todos con un frente mínimo de 10,39 mts. (12vs.). Base, $ 55 c|75 d. c. (v. c.), pavimento pago. 25 o|o al contado. Remate:

El **sábado 20 de octubre,** a las 17 hs., allí. Inf. a R. Romano Larroca.

14736 v.13

32 lotes en Martínez. — En el mismo andén de la estación Las Barrancas del FCCA. En grandes lotes. Todos con frente a calles pavimentadas y con frentes de 10 y 15 metros. Base, $ 10 los 75 d. c. (v. c.), con pavimento pago y facilidades de pago. Remate:

El **domingo 21 de octubre,** sobre los mismos terrenos. Inf. a R. Romano Larroca.

14737 v.13

ANGEL CACURI

Judicial: Estación de servicio y engrase mecánico y dependencias anexas para lavado de coches, porch, sala de espera, escritorio, baño, dos elevadores automáticos, tanque para agua, etc. No entran en la venta los surtidores. Venta de acuerdo al siguiente edicto JUDICIAL: Propiedad en San Fernando. F.C.C.A., calle 11 de Septiembre 2007 esquina Fernando Cordero 1115, formada por los lotes Nos. 8 y 9 de la manzana "H", Miden, lote No. 8: 8m66 de frente calle 11 de septiembre, igual contrafrente, 25m40 en el lado N. O. y 25m52 en el S. E., total, 220,48 m|c., y lote No. 9: 8m66 de frente calle 11 de Septiembre, igual contrafrente, 25m52 en el lado N. O. y 25m63 en el lado S. E., total 221,47 m|c. BASE, $ 12.624,80, 8 o|o a cuenta de precio y 2 o|o de comisión. Orden Sr. juez de comercio Dr. J. M. Suárez Caviglia, secretaría M. Esteves. Juicio: SHELL MEX ARGENTINA LTDA. c|JUAN GENTA (hijo) cobro hipotecario. REMATE, en mis oficinas, calle Sarmiento 810, Bs. As.

El **miércoles 17 de octubre,** a las 15 horas.—Angel Cacuri, U. T. 34-5913|14.

13665v17

COMPRAS DE GANADO EN LAS ESTANCIAS

De acuerdo con las comunicaciones recibidas en la Junta Nacional de Carnes, las compras de ganado "a recibir" efectuadas por los frigoríficos directamente en las estancias durante las últimas 24 horas fueron: 1232 bovinos, 7330 ovinos y 18.771 porcinos, con la siguiente clasificación y precio:

Cabezas	Precio	Vendedores	A embarcar en	A recibir
Anglo				
154 Nov.	A fijar	J. A. Santamarina	Pehuelches	13|10|45
126 Nov.	A fijar	J. A. Santamarina	Pehuelches	13|10|45
26 Nov.	A fijar	F. A. Altuna e hijos	E. V. Bunge	14|10|45
25 Nov.	A fijar	T. Sheridan	Cambaceres	14|10|45
Armour				
175 Nov.	A fijar	Ests. Bella Vista SA.	N. la Riestra	1|510|45
Corporación				
80 Nov.	A fijar	D. Mayoral	V. Sena	15|10|45
154 Nov.	A fijar	Don Federico SA. Ag. Gan.	La Zanja	9|10|45
44 Nov.	A fijar	Don Federico SA. Ag. Gan.	La Zanja	9|10|45
La Negra				
50 Nov.	A fijar	Suc. M. Echevers	Ameghino	10|10|45
Swift La Plata				
26 Nov.	A fijar	P. D. Cribbes	Lezzarino	17|10|45
Swift Rosario				
175 Nov.	A fijar	J. Mouriño	Sta. Regina	14|10|45
25 Nov.	A fijar	E. Bodo	M. Teresa	13|10|45
75 Nov.	A fijar	C. Scolaro SRL.	S. Gregorio	13|10|45
75 Nov.	A fijar	La Chingola SA.	S. Gregorio	13|10|45
Wilson				
42 Nov.	A fijar	F. Auzmendi	Catriló	14|10|45

DIVERSAS CLASIFICACIONES

Cabezas	Precio	Peso	Vendedores	A embarc. en	A recib.	Clasific.
Anglo						
2 Vac.	0,4100	s. r.	A. T. Dixon	Sta. Eufemia	9|10|45	Consumo
23 Vaq.	0,4450	s. r.	A. T. Dixon	Sta. Eufemia	9|10|45	Consumo
5 Nvt.	0,4100	s. r.	A. T. Dixon	Sta. Eufemia	9|10|45	Consumo

LIQUIDACIONES CORRESP. A TROPAS DE NOVILLOS COMPRADOS "A FIJAR PRECIO", RECIBIDAS EL 11 DE OCTUBRE DE 1945 Y COMPRENDIDAS EN EL REGIMEN DEL DECRETO 103.181 DEL 16/10/41

Núm. de cabezas	Fecha de faena	Vendedores	Procedencia	PROMEDIO de peso	PROMEDIO m$n. k. vivo	PROMEDIO m$n. por cab.	Rendimiento o/o
Armour							
80	6|10|45	J. C. Galli e hijos.	Conhello	575	0,3944	226,62	64,5
Corporación							
42	5|10|45	A. Reumann	C. Tejedor	482	0,3894	187,80	65,9
40	5|10|45	A. y E. Laborde	7 de Lanuqen	558	0,3943	220,26	67,4
57	5|10|45	G. Alvarez y Cía.	Pellegrini	496	0,3803	188,72	65,0
63	5|10|45	I. Rabinovich	Rivadavia	537	0,3866	207,74	66,1
25	8|10|45	E. Bras	Saavedra	501	0,3908	195,80	65,0
25	8|10|45	F. L. F. Bras	C. Suárez	490	0,4000	196,15	65,5
La Blanca							
440	4|10|45	Suc. J. Azumendi	Rivadavia	571	0,4145	236,60	67,5
18	4|10|45	C. y S. Gernes	Azul	433	0,4200**	182,—	63,6
84	5|10|45	J. R. Ghislanzoni	Pellegrini	525	0,4136	217,18	67,3
42	5|10|45	V. Gabirondo	Pellegrini	513	0,4218	216,21	68,8
63	5|10|45	M. Bilbao y Cía.	Pellegrini	523	0,3949	206,35	67,7
126	5|10|45	M. Garat	Pellegrini	565	0,3970	224,34	66,5
10	5|10|45	C. y S. Gernes	Azul	479	0,3708	177,67	63,7
60	5|10|45	J. R. Ghislanzoni	Pellegrini	572	0,4144	237,05	67,6
Swift La Plata							
78	5|10|45	M. L. L. Saloy e hs.	Azul	517	0,3598	185,90	63,4
162	5|10|45	L. Scala y Cía.	Rivadavia	556	0,3854	214,40	66,8
72	5|10|45	L. A. y A. P. Iraola	Pehuajó	574	0,3498	200,86	64,3
100	5|10|45	S. J. Miccio	Rivadavia	529	0,3871	204,65	64,2
Swift Rosario							
200	8|10|45	C. C. Mauthe	G. Pinto.	512	0,3902	199,71	63,8

(*) Sujeto a los ajustes de precios que corresponda efectuarse de acuerdo a lo dispuesto por el Art. 1o. de la Resolución de la Secretaría de Industria y Comercio de fecha 22|8|45. — (**) Novillos integrantes de una tropa comprada como novillitos a precio garantido que supera el resultante de la clasific. y tipif. oficial.

OVINOS

Los 780 ovinos comprados a fijar precio después del sacrificio se distribuyen de la siguiente manera: Anglo, 800; Armour, 570; La Blanca, 110; La Negra, 2960; Swift La Plata, 1450 y Wilson, 1940 cabezas.

LIQUIDACIONES CORRESPONDIENTES A TROPAS DE OVINOS COMPRADOS "A FIJAR PRECIO", RECIBIDAS EL 11 DE OCTUBRE DE 1945

Cabezas	Vendedores	Procedencia	Precio p. cabeza	Promedio de peso	Clasificación
Anglo					
768	Atucha Hnos.	L. Nutrias	12,50	12	Corderos
67	Atucha Hnos.	L. Nutrias	18,07	18	Borregos
779	J. de Atucha	Treboiares	15,91	15	Corderos
La Blanca					
189	The Espartillar Est.	G. Paz	12,50	15	Corderos
La Negra					
602	L. Laharrague	Perú	17,03	19	Borregos
564	J. A. Harriet	Perú	17,58	20	Borregos
441	J. A. Harriet	G. Moreno	19,24	21	Mamones
548	J. A. Harriet	S. Mauricio	18,73	20	Mamones
629	H. R. Hourbeigt	América	19,77	21	Mamones
33	H. R. Hourbeigt	América	18,28	26	Capones
878	H. R. Hourbeigt	América	18,22	20	Borregos
100	Urruti Hno.	Colina	19,83	23	Borregos
Swift La Plata					
4	M. Maloberti	C. Pringles	17,80	30	Ovejas
147	M. Maloberti	C. Pringles	10,90	11	Corderos
45	M. Maloberti	C. Pringles	19,—	30	Ovejas
1	M. Maloberti	C. Pringles	19,—	18	Cordero
1	M. Maloberti	C. Pringles	19,—	30	Capón
62	M. Maloberti	C. Pringles	12,40	12	Corderos
107	R. Ardiles	Guerrero	12,70	20	Ovejas
44	R. Ardiles	Guerrero	12,70	14	Corderos
1	R. Ardiles	Guerrero	12,70	28	Capón
421	J. M. Torres	Stegman	11,90	12	Corderos
44	M. C. Neyra	Bordenave	10,30	10	Corderos

PORCINOS

Los 18.771 porcinos comprados a fijar precio después del sacrificio se distribuyen de la siguiente manera: Anglo, 4651; Armour, 1065; La Negra, 2661; Smithfield, 160; Swift La Plata, 590; Swift Rosario, 3560 y Wilson, 439 cabezas.

JUAN CRUZ VIDAL y Cía.

DE LA CORPORACION DE REMATADORES

PASADO MAÑANA

"LOS CACHORROS"

Zona residencial

Lindando con el Tortugas Country Club. Próxima a la Est. Del Viso (F. C. Estado). Frente al camino pavimentado que une la ruta 8 con la 9, es decir de Ing. Maschwitz a Del Viso y sobre la NUEVA Y EXTRAORDINARIA RUTA NACIONAL PAN-AMERICANA, acceso norte a grandes ciudades, de 120 metros de ancho (tipo Gral. Paz) con la que distará 23 kms. de la Capital. SON 218 AMPLIAS QUINTAS DE 1.180 M. C. (1.573 V. C.) A 2.600 M. C. (3.465 V. C.), rodeadas de magníficas residencias, como ser de DUHAU, DRYSDALE, ETC., próximas al GOLF CLUB LOS NANDUCES Y PARQUE PERO, en plena construcción. Con amplios caminos pavimentados interiores que permiten la circulación en la fracción subdividida, como así también el acceso a los distintos puntos de la ciudad por diversas rutas. Es sin duda alguna el ofrecimiento más ventajoso en quintas residenciales. BASE, $ 5 POR MES, EN 120 MESES, SIN INTERES Y CON AMPLIA OPCION.

El **domingo 14 de octubre,** a las 15 hs., en las mismas, bajo carpa y aunque llueva. Autos de excursión de plaza Congreso a las 13.30 horas, así como también en la estac. Del Viso a la llegada del tren que sale de Retiro a las 13.50, debiendo en ambos casos solicitar los boletos para viajar. La posesión se dará dentro de los 30 días. Las escrituras traslativas de dominio se otorgarán por ante el escribano Sr. Julio César Ballestín, con oficinas en la Diag. Norte 615. Pago al contado, 20 o|o de descuento. Cobra las mensualidades la Administración Matera. Reconquista 341. Seña 4 mensualidades y 2 o|o de comisión. Infs. y planos en n|ofic., Sarmiento 643, U. T. 31-3924 y 3976.—Juan Cruz Vidal y Cía.

v.12

Selección Minera Argentina, S. A. Mina de oro en Andacollo, Gob. de Neuquén. La venta comprende además la planta industrial, todo lo edificado, plantado y adherido al suelo, instalaciones, existencias, de acuerdo al inventario que podrá ser revisado en n|oficinas por los interesados. Base $ 100.000, al contado.

El **jueves 18 de octubre,** a las 15 horas, en n|hall, Sarmiento 643. Orden Sr. Juez civil Dr. Fernández Moujún secr. Dr. Aráuz Castex, en autos "Celasco Laura ins. c|Celasco Juan L. y otra s|div. de cond.". Se revisa por Bernasconi, dirigirse al Sr. Juan Lacoste, Hotel Nieves. Se encuentra arrendada una legua en $ 2.000.— anuales. Seña 8 o|o. Comisión 2 o|o. Infs. en n|ofs., Sarmiento 643, U. T. 31-3924 y 3976.—Juan Cruz Vidal y Cía.

v.12

JUDICIAL - ESTº. "LA MARIA EMILIA" O LOTE 13

10.000 HAS. EN LA PAMPA — CON BUENAS MEJORAS

Judicial. — Estº. "La María Emilia" o lote 13, en la Gob. de La Pampa, 10.000 has., próx. a Bernasconi, con buenas mejoras, frac. A, sec. IV. Linda al N. con Los Ranqueles de Pereyra Iraola, al E., Ragni y Bilbao, al S. Del Río y al O., lote 12. Alambrado en todo su perímetro y dividido en 7 potreros principales, casco de estancia con casa de 5 habs., clb., 2 galpones, cañería para agua, una población más, 8 molinos c|tanques australianos y bebederos. Base, $ 110.000.

El **jueves 18 de octubre,** a las 15 horas, en n|hall, Sarmiento 643. Orden Sr. Juez civil Dr. Fernández Moujún secr. Dr. Aráuz Castex, en autos "Celasco Laura ins. c|Celasco Juan L. y otra s|div. de cond.". Se revisa por Bernasconi, dirigirse al Sr. Juan Lacoste, Hotel Nieves. Se encuentra arrendada una legua en $ 2.000.— anuales. Seña 8 o|o. Comisión 2 o|o. Infs. en n|ofs., Sarmiento 643, U. T. 31-3924 y 3976.—Juan Cruz Vidal y Cía.

v.12

MUEBLES, MERCADERÍAS Y ARTÍCULOS VARIOS

GUERRICO & WILLIAMS

C. Pellegrini 1042, U. T. (41) Plaza 0551

Ricos muebles, o|de arte, cuadros, artefactos, etc. en Carlos Pellegrini 1042.

El **lunes 15 de octubre,** a las 13 y a las 21.30.—Guerrico y Williams. 14230 v.12

BANCO MUNICIPAL

DE LA CIUDAD DE BUENOS AIRES

660 - Esmeralda - 664

EXHIBICION GENERAL
Lunes a viernes de 12 a 17 hs.
Sábado de 9 a 11.30 hs.

REMATES GENERALES
Lunes a viernes desde las 12 hs.
Sábado a las 9 hs.

Máquinas de coser y bicicletas
Objetos Varios, armas.

VENTA PARTICULAR
de cuadros, manualidades y lencería
Por Esmeralda 664

Visite las nuevas Salas de Exposición de Objetos de Arte, Antigüedades, Platería y Libros Seleccionados. Entrada directa por Esmeralda 664.

Utilice los Servicios del Registro de Interesados, Oferta Bajo Sobre, Venta con facilidades de pago. Asesoramiento.

14629 v.12

MUEBLES, MERCADERÍAS Y ARTÍCULOS VARIOS

Joaquín A. Caretti y Cía.

SOCIO: ROBERTO BRUZZONE

12 DEPARTAMENTOS
RENTA $ 16.740
LEA

v.17

En Flores: Fray Cayetano 250. A 1 cuad. de la estac. y Plaza, a 2 de Rivadavia. Magnífica casa, moderna, de renta, inserv centrales, excelente construcción. Distribuída en **planta baja y un piso.** Al frente 2 **departam.** de: living comedor 2 dormitorios, baño, cocina, w. c. de serv. **8 departam.** interiores de: living comedor, 1 dormitorio, baño, cocina. **Segundo piso: 1 depto.** de: living comedor, dormitorio, baño, cocina y terraza privada. **Departamento** para el portero. Cocinas y calefones a gas. **Renta $ 1395 mens.** Gastos $ 2688,60 anual. **Base: $ 140.000,** facilidades con 5 1|2 o|o. Visitarla de 15 a 17 hs. Seña 8 o|o. Comisión 2 o|o. Remate:

Miércoles 17 de octubre, a las 15, en Rivadavia 631.

13571 v.17

MUEBLES, MERCADERÍAS Y ARTÍCULOS VARIOS

J. C. Naón & Cía.

S. en C.

De la Corporación de Rematadores
Bs. Aires, Maipú 40-M. del Plata, S. Fe 1735

Nuestro próximo remate semanal: **Martes 16 y miércoles 17,** a las 21.30 hs. Solicite tasaciones. U. T. 33-8017|18.—J. C. Naón y Cía. S. en C. v.12

BANCO MUNICIPAL DE LA CIUDAD DE BUENOS AIRES

Rematará por orden de la Dirección Autárquica de Obras Municipales

El Miércoles 17, a las 14 horas, en Esmeralda 660

604 TONS. HIERRO DOBLE T. P. N.

Y OTROS PERFILES, EN LOTES

Existentes en el local de la avenida Castañares y Esteban Bonorino

EXHIBICION DE 7 A 11 Y DE 13 A 17 Hs. - (HAY CATALOGO)

14630 v.12

MANUEL RODRIGUEZ

EN EL DEPARTAMENTO CASEROS — JUDICIAL — PROVINCIA DE SANTA FE

A sólo cinco kilómetros al S. E. de la localidad de CHAÑAR LADEADO

EL ESTABLECIMIENTO DE CAMPO "SANTA CATALINA"

2760 Has, 17 As., 91 Cs. - (1330 Has. libres de ocupantes)

BASE RETASADA $ 1.012.500 m/n. c/I.

Con $ 600.000.- m|n. en Cédulas Hipotecarias

13144 v.14

El casco de estancia tiene 6 hab., baño y depends., monte, galpones de material, saladero, herrería, garage, etc. Campo de primer orden para explotaciones agrícolas y ganaderas. Sobre las rutas Firmat-Corral de Bustos y Ch. Ladeado-Venado Tuerto.

El **jueves 25 de octubre,** a las 15 hs., en el local del Centro de Rematadores de Rosario, sito San Lorenzo 917. Seña 10 o|o. Comisión de Ley.

Para visitarlo: Aramburu, Iturbe, en Ch. Ladeado. Rematará de acuerdo a los edictos en el B. Oficial y El Tribunal de Comercio. Más datos en mi escritorio, San Lorenzo 1421. U. T. 26778, Rosario.—Manuel Rodríguez. 13145 v.14

ASTOUL BONORINO y CIA.

Espléndida casa quinta en Ituzaingó y terrenos linderos.— Estilo californiano, a 4 cuadras al Norte y 2 al Oeste de la estación, calle Pirán 401|441 esquina Lavalle. En perfecto estado y desocupada. Rodeada de espléndidos jardines y arboledas. El edificio consta de porch, gran living comedor, con chimenea, 3 dormitorios amplios, gran sótano de pórtland, 2 baños instalados, gran cocina eléctrica, mesa de mármol, armarios embutidos, habitaciones y baño de servicio, lavadero, carbonera y muchos detalles. En cuerpo aparte, garage con cortina metálica. Instalaciones completas de luz eléctrica y timbres, teléfonos, glorieta, pérgola, etc., etc. Merece una visita. Mide 40x50. Pavimentos pagos. Base ínfima, $ 30.000, a 4 años de plazo. Dos terrenos linderos, 10x50 cada uno. Sin base, a tanto por mes, en 120 meses.

El **domingo 14 de octubre,** a las 3 p. m., en la misma. Informes y planos con fotografías. Sucursal Morón y oficinas centrales, Florida 461.—Astoul Bonorino y Cía. 13971 v. 14

230 quintas en San Miguel.— Nuevo barrio residencial "CARUMBE". Algo excepcional, único, para fin de semana, a 500 metros del camino alfarado a Pilar-Rosario-Córdoba, y de la estación Kilómetro 40, en breve con doble vía hasta Don Torcuato y el aristocrático y espléndido Tortugas Country Club, frente a la granja "Chelito". Superficies de verdaderas quintas, en su mayoría con pavimentos pagos! Base $ 15 por mes! Lo mejor y más barato dadas sus superficies.

El **domingo 28 de octubre.** Después detalles. Informes, Florida 461.—Astoul Bonorino y Cía. 13972 v. 14

LARCO & PADILLA

Judicial. En Lanús. 2 terrenos. Lotes 15 y 16, manzana H, Calle Gral. Paunero e|Rodríguez y Blanco Encalada. Miden c|u. 8,66 m. de fte. por 41,40 de fdo. (ad corpus). Base, $ 1000 c|u.

El **domingo 14 de octubre,** a las 11 horas, sobre los mismos.

Judicial. En Bernal. Lote 25, manzana E. Calle Bouchardo e|Las Heras y Pueyrredón. Mide 8,66 m. de fte. 8,64 m. de cfte. 23,38 m. de fdo. al S.E. y 23,37 m. de fdo. al N.O. (ad corpus). Base, $ 900.

El **domingo 14 de octubre,** a las 16 horas, sobre el mismo.

Ventas ordenadas por el Sr. Juez Civil Dr. J. L. Urdapilleta, sec. J. B. Molina, en autos sucesorios de García Demaso y Freigeiro de García D. Comisión 2 o|o. Seña 8 o|o (en efectivo). Inf.: Larco y Padilla, San Martín 492. U. T. 32, Dársena 2852. 12947 v.14

UNGARO y BARBARA

Lavalle 649 — U. T. 31-2730 - 8230

Cantera de granito en Carmelo. Sobre el arroyo "Las Vacas", con muelle de atraque. Superficies: 35 Hs. 7554 m|c. (según mensura: 36 Hs. 7537 m|c.). Cantera explotable, extrayéndose un granito de gran aceptación.

EN CAMPO GALLO, Sgo. del Estero: 9374 Hs. pobladas de bosque virgen de quebracho, algarrobo y otras maderas. Tiene pozo, represa, población, etc.

EN CASA BAMBA, Córdoba: Fracción montañosa con importante yacimiento de granito, situada río por medio con la estación. Con mejoras y demás.

EN REMEDIOS DE ESCALADA: Cuatro lotes con superficie cíuno de 607,92 v|c. Frente a la calle Príncipe de Gales entre Los Patos y Las Piedras. Rematamos estos bienes por liquidación de sociedad, sin base y al mejor postor, pagaderos sus precios al contado.

El **viernes 19 de octubre,** a las 16 hs., en n|salón de ventas: Lavalle 649. Soliciten informes amplios.—Ungaro y Barbará. v.18

A. L. BORDOLI

Edicto judicial.—Por disposición del señor juez de primera instancia de este departamento de la Capital de la provincia doctor Joaquín C. Serra se hace saber por 15 días que el martillero don Atilio L. Bordoli, venderá en pública subasta el **domingo 14 de octubre de 1945,** a las 16 horas sobre la misma: la propiedad ubicada en la Capital Federal calle Uspallata No. 2064, Edificada en el lote 7 de la manzana 9 y mide: 8m66 de frente por 56m50 de fondo, o sea una superficie de 499m. 29 d. c., y linda: al frente calle Uspallata, al fondo lote 29 al E. lote 8, al O. lotes 6, 3 y 4. Títulos en autos "Gamberini don Antonio su sucesión" donde se decreto la venta. Reconoce un embargo a favor de Julio Juan Domingo Gamberoni, Base: $ 40.000 al contado. Seña 10 o|o comisión 2 o|o en dinero efectivo. Escrituras como condición de venta por ante el escribano Sr Juan B. Prola.—La Plata, septiembre 19 de 1945.— R. Raúl Laborde, abogado-secretario. v.14

ADOLFO BULLRICH & Cía. Ltda.

75ª Exposición Feria de Lanares

813 Carneros y Borregos
y 141 Borregas

Hampshire Down 300 — Southdown 13
Ryeland 14 — Black Face 4 — Merino
Australiano 40 — Karakul 3 — Caprinos
(Angora) 6 — Corriedale 574

A REALIZARSE EN

NUESTRO PATIO - Av. ALEM 1950 en los días:

LUNES 15 y MARTES 16 de OCTUBRE

ORDEN DE VENTAS: LUNES 15, a las 14.30 hs.; HAMPSHIRE DOWN, SOUTHDOWN, RYELAND, BLACK FACE, M. AUSTRALIANO, KARAKUL y CAPRINOS.

MARTES 16: a las 14.30 hs.: CORRIEDALE.

SOLICITE CATALOGO, EN N|CASA, Av. ALEM 1950. v.12

Feria Romney Marsh con o sin control, en n|patio, Av. Alem 1950.—
El jueves 25 y viernes 26 de octubre. 14506 v13

Feria especial de haciendas, en Recalde, F. C. S.—
El **sábado 27 de octubre.** Pedidos de local e informes en n|Casa, Av. Alem 1950, Bs. As. o al Sr. Alfonso Monasterio, en La Larga, F. C. S. 14062 v-15

1.800

VACUNOS SHORTHORN y HEREFORD
BUENA CLASE Y ESTADO
incl. 1.000 **NOVILLOS de 2 a 3 años**
MUY PREPARADOS Y CASI LISTOS

1.000 Lanares Lincoln - 20 Yeguarizos

m|liq. del estab. "Santa Marta"; liquidación total por entrega de campo, por c|. y o|. de la S. A. Industrial Ganadera.

en PELLEGRINI, f. c. o., el **JUEVES 18 de OCTUBRE**
14742 v.12

SHORTHORN: 610 novillos de 2 años; 342 novillos de 2 a 3 años. **HEREFORD:** 330 vacas preñadas y en parición; 110 vaquillonas de 2 años; 120 novillos de 2 años; 240 terneros de destete y 13 toros. **LANAR:** 470 ovejas; 30 borregos; 100 borregas; 100 corderos machos; 220 corderos hembras; 8 carneros. **YEGUARIZOS:** 20 caballos de trabajo. Se rematarán:
El **jueves 18 de octubre,** a las 13 hs., en el mismo estab., distante 1 1|2 legua de Pellegrini. TREN: de Once el miércoles 17 a las 20 hs., llega a Pellegrini a las 8.35. Regreso: esa misma noche a las 20.09, que llega a Once a las 9.10 hs. Comisión 4 o|o en haciendas y 6 o|o en reproductores y yeguarizos, a cargo del comprador. Otros informes en n|casa: Av. Alem 1950, Bs. As. 14743 v.17

4.800 NOVILLOS y 1.000 vacas y vaquillonas

SHORTHORN, HEREFORD y ABERDEEN ANGUS

Alta mestización, mayoría marca liquida, especiales en clase y estado; entrando: 2.000 novillos Sh., de 20|22|24 meses; 900 de 16|18|20 meses y 1.000 de 12|14|16 meses; 500 nov. A. Angus, 22|24 meses; 200 de 18|20 meses y 150 de 12|14 meses, y 200 novillos Hereford de año

1.000 vacas con cría, vacas servidas y vaquillonas con y sin servicio

en VILLEGAS, F.C.O. - el MARTES 16 DE OCTUBRE
14740 v.12

Entrando en la venta: 340 nov. Sh., 2 años; 145 nov., 22 meses; 130 nov A. A., 2 años, y 210 nov., 18|20 m. los cuatro lotes de gran clase y estado, el último m|lq. de F. Guerrero de Mihanovich, consig. por "San Justo", de Eyzaguirre Hnos.; 450 nov. Shorthorn 12|16 m., gran clase y estado, m|liquida y sola señal del Estab. "15 de Mayo" del Sr. Ramón Santamarina; 450 nov. Sh. 2 años y 200 nov. A. Angus 22|24 m., ambos lotes de muy buena clase y estado, consig. por Juan B. Elizondo; 500 nov. Sh., 20|22|24 m., especiales en clase y estado, clasif. en tres lotes; 600 nov. Sh., 14|18| 20 m., muy buena clase y estado, clasif. en tres lotes; 200 nov. Sh., 14|16|18 m., especiales en clase y estado, clasif. en dos lotes, consig. "San Enrique", de Sánchez, y "El Arbolito" de J. Gómez; 550 nov. Sh., 12|14|16 m., muy buena clase y estado, clasif. en 4 lotes; 150 novillos Sh., 14|16|18 meses, muy buena clase y estado, clasif. en tres lotes m|liq. de Suc. A. Baiguera, A. Besso y C. Monti; 300 nov. Hereford y A. A. de año, muy buena clase y estado, clasif. en dos lotes; 450 nov. Sh. 12|14|16 meses, muy buena clase y estado, clasif. en lotes m|liq. de los tambos de la zona; 150 nov. 18|20 m., muy buena clase y estado, m|liquida "La Margarita", de Mellon Cariaca. VACAS Y VAQUILLONAS SHORTHORN: 50 vacas buena clase y estado, con 50 crías de septiembre-octubre; 90 vacas, 4|5 años, con 90 crías especiales en clase y estado; 90 vacas, 4|5 años, adelantadas en preñez y preñadas; 230 vaquillonas, 12|14|16|18 m., especiales en clase, servidas y sin servicio. VACAS Y VAQ. HEREFORD: 60 vacas buena clase y estado, con 60 crías de septiembre-octubre; 60 vaq., 12|14 meses, muy buena clase y estado, m|liq. VACAS Y VAQ. A. ANGUS: 50 vacas buena clase y estado, con 50 crías de septiembre-octubre; 60 vaquillonas, 12|14 m., muy buena clase y estado, m|liquida; se rematarán:

El martes 16 de octubre, a las 14 hs. Otros informes en n|Casa, Av. Alem 1950, Bs. Aires o al Sr. Crescencio R. García, en Villegas, F. C. O.—A. Bullrich y Cía. Ltda. 14741 v.12

3000 NOVILLOS

EN LOTES DE B|CLASE, DE 1 A 2 AÑOS

En CHASCOMUS, F. C. S. - El Viernes 19 de Octubre
14744 v.12

Tambos y feria general, en Villegas, F. C. O.—
El **martes 23 de octubre.** 14059 v-15

1.600 vacunos Aberdeen Angus, por exceso de producción, m|líquida del Establ. "El Once", del Sr. Antonio Muniz Barreto, en La Carlota, F.C.P.—
El **miércoles 31 de octubre.** 14509 v15

3.000 vacunos Shorthorn, Hereford y A. Angus, en n|feria especial, en La Cautiva, F. C. P.—
El **lunes 29 de octubre.** 14507 v.13

2.200 vacunos Shorthorn del Estab. "Las Balas", de la Suc. Casimiro De Bruyn, en Vedia, F. C. P.—
El **miércoles 24 de octubre.** 14505 v13

Feria especial de haciendas, en Mackenna, F. C. P.—
El **lunes 22 de octubre.** 14058 v-15

Shorthorn de Santamarina

de "LAS HERAS" y "COLINA"
PEDIGREE Y PURO POR CRUZA

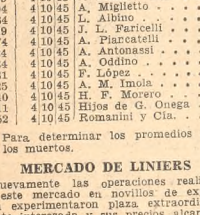

en "LA SOFIA" — Monte Grande, F. C. S.

100 Toros de Pedigree
120 Toros Puro Por Cruza

SE REMATARAN:

EL MIERCOLES 24 DE OCTUBRE, a las 14 hs.

14553v12 **ADOLFO BULLRICH y Cía. Ltda.**

MAFFIA, ZARLENGA & Cía. S. R. L.

CAPITAL $ 50.000

EN CNEL. GRANADA — 17 DE OCTUBRE (14 hs.)

1500 NOVILLOS De 12 a 22 meses **250 VAQ.** 12 a 20 meses

MARCAS LIQUIDAS — CONSIGNACIONES DIRECTAS

EN GERMANIA — 600 VACUNOS — 19 DE OCTUBRE

INFORMES: Gral. Pinto, U. T. 16. 14349 v.16

EXPOSICION 1945

En GENERAL PICO — INAUG.: 14 OCTUBRE

ORDEN DE VENTAS

100 TOROS: **Día 15 a las 13.30 hs.** Puros de pedigree a galpón y puros de pedigree y puros por cruza a corral y a campo. Shorthorn y Shorthorn Doble Propósito (continuando el día siguiente a las 8.30 horas si no se finalizara la venta el día 15).

450 CARNEROS: **Día 16 a las 10 hs.** Puros de pedigree y por cruza a galpón. **A las 13.30 hs.,** puros de pedigree y por cruza a galpón y a campo. Todas las razas.

10 PORCINOS y 120 AVES: **Día 15 a las 8.30 horas.**

Por informes a: **SOCIEDAD RURAL DE GENERAL PICO** (25 de Mayo 959, Gral. Pico, U. T. 923). 12889 v.13

SALABERRY, BERCETCHE & Cía. S.A.

EN URDAMPILLETA, F. C. S. — EL JUEVES 18

1.500 NOVILLOS

Incluso: 550 novillos Hereford, de 2 1|2 a 3 años **marca liquida del Establecimiento "San Andrés del Quinto" de la Suc. de Don José Felipe Cabral,** en lotes listos y casi listos para cargar a plaza; 150 novillos Shorthorn y A. Angus, de 2 a 2 1|2 años, muy buena clase y estado, **marca liquida** y sola marca del **Establecimiento "La Aurora", de Don José Luis Aureano;** Resto: Haciendas de muy buena clase y estado en su mayoría **marcas liquidas** de los principales Establecimientos de la zona.

EN GRAL. RODRIGUEZ, F.C.O. — EL JUEVES 18

700 VACUNOS

Comprendiendo novillitos y vaquillonas inv.; consumo esp. y gordo; vacas de inv. y cría y 14 toritos Holando Argentino origen Terragarba, hijos de pedigree.

EN CUENCA, F.C.O. — 1.000 VACUNOS — EL LUNES 22
EN GONZALEZ MORENO, F.C.O. - 700 Vacunos - Martes 23
EN BOLIVAR, F.C.S. — 1.000 VACUNOS — MARTES 23
EN AMERICA, F.C.O. — 1.200 VACUNOS — MIERCOLES 24
EN TAPALQUE, F.C.S. — 1.500 VACUNOS — MARTES 30
EN AMERICA, F.C.O. — 3.500 NOVILLOS — MIERCOLES 31

Informes a n|casa, Defensa 188, Bs. As. - U. T. 33-3976. 14695v15

J.M. MENDEZ & CIA.

EN CATRILO — EL SABADO 13 — 14 horas

2.500 VACUNOS

INCLUSO: **1.650 novillos**

DETALLE: 14013v12

En su totalidad hacienda Shorthorn.

NOVILLOS: 300 de 2 años, muy b|cl. y gran estado, s|marca; 950 de 18 a 20 meses, b|cl. y est., en lotes; 400 de 1 1|4 años, b|cl. y est., s|marca.

VACAS: 150 muy b|cl. y est., mayoría lecheras, sola marca, con 150 crías al pie, de 1 a 2 meses 100 nuevas, especiales en clase, marca liq., con 100 crías; 50 primera parición, especiales en clase, s|marca, con 50 crías de 1 a 3 meses. **VAQUILLONAS:** 100 b|cl. y est., en lotes. HACIENDA GORDA: 150 novillos y vacas especiales para abasto y plaza. 14014v12

EN CATRILO EL MARTES 23
REMATE ESPECIAL DE NOVILLOS

2.500 ANOTADOS HASTA LA FECHA

14015v12

Recomendamos especialmente el conjunto de haciendas que tendremos para este remate; se trata casi en su totalidad de consignaciones de marcas liquidas de criadores de la zona. 14016 v.12

HEGUY, PEZZALI & Cía.

Soc. Resp. Ltda. — Cap. $ 230.000

1460 VACUNOS En BANDERALO, FCO.

El Sábado 13 de Octubre

Detalle: 175 vacas, vaqs. y novs. gordos para abasto y plaza; 700 novs. 10-20 meses b|cl. y est., en lotes de m|liq.; 300 vacas y vaqs. de invernada y tambo; 60 vacas tamberas con 60 crías al pie; 80 vacas b|c. y est. Shorthorn y A. Angus de 4 a 6 años, con 80 crías al pie; 5 toros p. p. c. 2 años.

En Banderaló, F.C.O. - REMATE LIQUIDACION

Por cuenta y orden de los Sres. Satragno & Cía. por disolución de sociedad.

Detalle: 3 tractores "Deering" bijuso; cosechadora, sembradoras, espigadoras, arados, casillas de madera, rastras, palas buey, chatas, sulkys, carros aguateros, carros esamenteros, postes, chapas, herramientas en general, muebles, yeguarizos, etc.

El **domingo 14 de octubre,** 13 hs. Informes Bmé. Mitre 559, Bs. As. 14521 v.12

VALLERGA, FERRO & Cía.

Soc. de Resp. Ltda. — Capital $ 1.000.000.— m|n.

REMATE ESPECIAL

En RAWSON, F. C. P. — EL LUNES 15 (13.30 hs.)

4000 NOVILLOS - VAQUILLONAS

VACAS C|y sin CRIAS

GRAN CLASE, EXCELENTE ESTADO, MARCAS LIQUIDAS

CONSIG. DIRECTAS de los EST. QUE SE DETALLAN: 14328 v.14

Detalle:

NOVILLOS SHORTHORN: 1000 de 12-14 meses, de **"LA NEGRA"** de los Sres. **A. y A. Rossi;** 500 de 18|20 meses, del mismo Est.; 500 de 20|22 meses, de **"EL SANDU"** del Dr. **L. P. Ortiz Basualdo;** 150 de 14|16 meses, de **"LA BLANQUEADA"** de los Sres. **Orayen y Rossi;** 150 de 16|18 meses, de los Sres. **Elchanchú Hnos.;** 150 de 12|14 meses, del Sr. **Pedro Falabella;** 100 de 14|16 meses, del Sr. **Jaime J. Berr;** 100 de 12|14 meses, de **"EL SAUCE"** del Sr. **Juan Zanlungo;** 100 de 16|18 meses, de los Sres. **Hijos de D. B. de Zunino;** 50 de 14|16 meses, del **Sr. Nicolás Parmuso;** 100 en lotes debidamente clasificados.

NOVILLONAS SHORTHORN: 100 de 18|22 meses, de **'COLONIA LYNCH"** de los Sres. **A. y A. Rossi;** 100 de **"EL CASON"** del Sr. **José M. Quevedo;** 150 en lotes debidamente clasificados.

VACAS C|y S|CRIA SHORTHORN: 200 con **209 crías** al pie de **"COLONIA LYNCH"** de los Sres. **A. y A. Rossi;** 100 preñadas del mismo Est.; **100** clasificadas en lotes; **100 A. Angus** en lotes. 14329 v.14

UNION GANADERA S. A.

REMATE ESPECIAL

En Gral. BELGRANO, F.C.S. El Sábado 13, a las 12 y 30 hs.

2500 NOVILLOS Y VAQUILLONAS

SHORTHORN Y ABERDEEN ANGUS

entrando: 650 nov. de 20 a 24 meses, 1250 de 15 a 20 meses, 300 de 12 a 14 meses, 300 vaquillonas, con y sin servicios.

De marcas liquidas, gran clase y estado de los Establecimientos "La Julia" de Adensa, S. A., "Chapalauquen" de C. Casado Sassire, "San Jorge" de E. B. Carpinacci, "La Cabaña" de J. Duche, "El Sandú" de S. Etchart, "El Recreo" de Garaglio, "El Tránsito" de J. Garay, "La Matilde" de Inchausps, "Sanderoga" de D. King, "Santa Elena" de Macdonald, "Las Ofelias" de Chargué, "El Carmen" de Landajo, "El Trébol" de Vila y Sr. G. Olivares; L. Pedió, H. Quihillalborda, A. Rosas, M. Testa y otros. Embarques: en Gral. Belgrano en combinación con los FF. CC. Oeste, Pacífico, C. Córdoba y C. Argentino y directamente en F. A. Berra del F. C. Provincial. Trenes: de Constitución el día del remate a las 6.30 horas, regresando por la tarde. Informes en n|oficinas en Gral. Belgrano, U. T. 20. 13630 v.12

Enrique Yaniz

Defensa 188 U. T. 33 Av. 6691

EN CARMEN DE ARECO — EL MIERCOLES 17 Cte.

2600 VACUNOS

Remate Liquidación por cuenta de los señores Dionisio y Cecilio Mayor, 1200 vacunos Shorthorn, que pueblan el campo "La Julieta", vacas con y sin cría; vaqnas. 1 ½ a 2 años; 20 toros servicio y nov. 1 ½ a 2 años.
Otras Procedencias: 1400 novillos 1 a 2 años, inc. 150 Hereford 1 ½ m|liq. Antonio Santamarina.
14684v13 **ENRIQUE YANIZ**

LUIS I. SALLIES

En TAPALQUE, F.C.S. - El MIERCOLES 17 de Octubre

1.200 VACUNOS

Shorthorn y A. Angus, m|b|clase y estado, en lotes marca liquida.
A las 14 hs., de acuerdo al siguiente detalle: 50 Vac. gordas, en lotes; 300 Nov. Shorthorn y A. Angus, 1 1|2 y 2 años, m|b|clase y estado, en lotes marca liquida; 600 Vac. y terneros Shorthorn y A. Angus, m|b|clase y est., en lotes marca liquida: 250 Vac. y vaquillonas Shorthorn y A. Angus, m|b|clase, buen estado, en lotes. 14671 v. 12

EN ESPIGAS, F.C.S. — EL VIERNES 26 DE OCTUBRE

2.000 VACUNOS

Shorthorn y A. Angus, gran clase y estado, entrando: **1.300 VACAS y VAQUILLONAS** con y sin cría, ambas razas y 700 NOVILLOS, 1 y 1 1|2 años, incluso: 400 marca liquida cabeza de parición. 14561 v. 12 Próximamente detalles

En las mismas instalaciones - Domingo 28 de Octubre - 11ª Exposición Feria

190 TOROS

Shorthorn, A. Angus, Hereford y Galloway, consignados por prestigiosas cabañas de la Provincia.

Informes: H. Guarrochena y Cía., Reconquista 46, Bs. Aires, o escritorio en Tapalqué, U. T. 10 14672 v. 12

SOCIEDAD RURAL DE BOLIVAR

17ª EXPOSICION GANADERA, INDUSTRIAL Y AVICOLA

INAUGURACION: 14 de OCTUBRE, a las 15 horas

CONCURSO DE GANADO GORDO: Sábado 13

Importantes y calificadas consignaciones de reproductores en general

214 toros Shorthorn y Aberdeen Angus, de pedigree y p. p. cruza, a galpón, corral y campo.
27 vaquillonas Shorthorn y Aberdeen Angus, de pedigree y p. p. cruza, a corral y campo.
224 carneros y borregos Lincoln, Corriedale, Romney Marsh, Hampshire Down, Oxford Shire Down, Merino Argentino y Karakul, de pedigree y p. p. cruza a galpón y campo.
40 ovejas y borregas Lincoln, Romney Marsh y Karakul, de pedigree y p. p. cruza a galpón y campo.
125 cerdos Duroc Jersey y Poland China, de pedigree (m. y h.).
9 padrillos Percherón, Percherón Postier, Sangre Pura de Carrera, Arabe y Criolla Argentina, no inscriptos, a galpón.
324 Aves finas de diversas razas.
40 novillos dientes de leche y de dos dientes.
130 corderos.

PROGRAMA Y ORDEN DE VENTAS

SABADO 13 — A las 11 horas: ganado gordo.
DOMINGO 14 — A las 15 horas: inauguración del certamen; seguidamente venta de los bovinos y equinos a galpón.
LUNES 15 — A las 8 horas: aves, conejos, etc., hasta terminar. A las 14 horas: bovinos a corral y campo, de pedigree y p. p. cruza.
MARTES 16 — A las 8 horas: continuación de la venta de bovinos. A las 14 horas: proseguirá la venta de bovinos hasta terminar.
MIERCOLES 17 — A las 8 horas: ovinos a galpón. A las 14 horas: continuación venta ovinos a galpón, y luego ovinos a campo, hasta terminar.
JUEVES 18 — A las 8 horas: porcinos. A las 14 horas: continuación con los porcinos hasta terminar.

CLAUSURA DE LA EXPOSICION

MARTILLEROS: Eduardo Sambrizzi y Cía. — D. Jacinto Maineri. — Huertas, Peralta y Gibert. — Salaberry, Bercetche y Cía. S. A. — Busquet, Natiello y Bertón. — Pedro Arenárez y Cía. S. R. Ltda. INFORMES: Gerencia de la Sociedad, U. T. 279 y 188. 13625 v. 12

LIQUIDACIONES CORRESPONDIENTES A TROPAS DE PORCINOS COMPRADOS "A FIJAR PRECIO", RECIBIDAS EL 11 DE OCTUBRE DE 1945

Núm. de cabezas	Fecha de sacrific.		Vendedores	Procedencia	Prec. k. vivo (*) Máximo en m$n.	Promed. en m$n.	Promedio de peso	Rendimiento o/o
			Anglo					
250	27	9|45	SA. La Candelaria . . .	Merceditas	0,7000	0,6480	112	81,49
318	27	9|45	SA. La Candelaria . . .	Merceditas	0,7000	0,6753	114	80,56
158	1	10|45	M. Wiemberg	Merceditas	0,6900	0,6657	93	76,27
70	4	10|45	Garbarini Hnos. . . .	Avellaneda	0,7200	0,6862	103	74,44
89	4	10|45	Falasco Hnos. . . .	Del Carril	0,7200	0,6496	76	77,70
			Armour					
138	1	10|45	E. Traut (h.)	L. Flores	0,7200	0,6698	83	76,85
183	1	10|45	Colombo Hnos. . . .	Trenel	0,7200	0,6624	85	78,67
162	1	10|45	M. Angelozzi	Constitución	0,7200	0,6816	95	81,36
152	1	10|45	R. Pérez	R. Pérez	0,7200	0,7055	105	79,30
120	1	10|45	J. L. Millet	G. López	0,7200	0,6877	85	75,15
151	1	10|45	J. Della Marta	R. Cuarto	0,7200	0,6297	91	78,82
150	2	10|45	A. y A. Ronchese . .	Belgrano	0,7200	0,6769	79	77,07
77	2	10|45	A. y L. Galassi . . .	Lobos	0,7200	0,6886	98	77,34
128	2	10|45	Steyl y Cicaré . . .	Saladillo	0,7200	0,7137	106	78,78
106	2	10|45	D. Mc. Cormick . . .	R. Pérez	0,7200	0,5348	102	69,59
12	2	10|45	E. Ramírez	C. Brandsen	0,7200	0,6142	104	79,75
100	3	10|45	P. A. Badiola	R. Pérez				
			Smithfield					
146	5	10|45	Flore y Spto	Escalante	0,7000	0,6475	110	77,02
			Swift La Plata					
160	4	10|45	G. Frontalini	S. Benito	0,7000	0,6890	84	79,43
220	4	10|45	G. B. Belardi	Barrancosa	0,7000	0,6947	120	80,30
30	4	10|45	C. y Santillán	Estrugamou	0,7000	0,6578	146	82,19
			Swift Rosario					
61	4	10|45	Swift La Plata	Zavalía	0,6800	0,6085	128	80,01
81	4	10|45	H. Drusin	Funes	0,6800	0,5925	86	75,57
121	4	10|45	J. D. Garnero	C. Pellegrini	0,6800	0,5576	99	77,15
119	4	10|45	N. Sampaoli	Armstrong	0,6800	0,6664	103	76,84
39	4	10|45	J. Tazzioli	Arequito—	0,6800	0,6709	90	80,05
50	4	10|45	E. B. de Castro . . .	S. Pedro	0,6800	0,6741	72	76,72
41	4	10|45	A. Diani	Rosario	0,6800	0,6644	104	75,7
67	4	10|45	M. Morlachetti	Iturbide	0,6800	0,6560	96	78,33
104	4	10|45	L. Mazzoni	Berabevú	0,6800	0,6290	107	75,69
70	4	10|45	R. Ghezzi	Alvarez	0,6800	0,6646	103	76,58
97	4	10|45	H. Nardi	Arteaga	0,6800	0,6631	87	77,93
289	4	10|45	J. Pinto e Hjs. . . .	Totoras	0,6800	0,6650	102	79,99
124	4	10|45	A. Miglietto	L. Parejas	0,6800	0,6540	101	80,78
264	4	10|45	L. Albino	M. Matz	0,6800	0,6736	116	80,75
119	4	10|45	J. L. Faricelli	Casilda	0,6800	0,6644	101	79,24
74	4	10|45	A. Piarcatelli	H. Ville	0,6800	0,6703	93	80,33
134	4	10|45	A. Antonassi	Berabevú	0,6800	0,6453	113	75,50
134	4	10|45	A. Oddino	C. Ladeado	0,6800	0,6589	101	78,21
81	4	10|45	F. López	El Trébol	0,6800	0,6620	101	79,59
225	4	10|45	A. M. Imola	Inriville	0,6800	0,6583	102	80,44
140	4	10|45	H. D. Rovero	C. Pellegrini	0,6800	0,6983	79	77,27
145	4	10|45	Hijos de G. Onega . .	L. Parejas	0,6800	0,6600	89	79,41
52	4	10|45	Romanini y Cía. . . .	S.F. Sta. Fe	0,6800	0,6475	110	78,19

(*) Para determinar los promedios se incluyen decimos y se excluyen los muertos.

MERCADO DE LINIERS

Nuevamente las operaciones realizadas en este mercado en novillos de calidad superior volvieron a ser extraordinariamente interesada y sus precios alcanzaron niveles muy satisfactorios para todas las diferentes categorías ofrecidas en venta.

Los compradores al actuar sobre haciendas de tipo consumo, lo hicieron con sumo interés pagando cotizaciones que en todas las categorías acusaron extraordinaria firmeza, particularizándose la animación de la demanda sobre aquellas que por especiales bien preparados, Lograron dentro de las condiciones satisfactorias del mercado, colocación también fácil los conjuntos muy pesados faltos de clase.

Las cotizaciones más altas fueron las siguientes: novillos, $ 0,42 por 20 cabezas muy especiales, con 501 kilos, y pesos 0,416 por 24 y 10 cabezas id., con 505 y 530 kilos; novillos livianos, $ 0,402 por 10 cabezas id. con 444 kilos; novillos de consumo, $ 0,458 por 16 cabezas id. con 424 kilos; novillitos, $ 0,55 por 11 cabezas id., con 257 kilos; vacas, $ 0,39 por 30 cabezas id., con 422 kilos; vaquillonas, $ 0,55 por 18 cabezas id., con 251 kilos; terneros, $ 0,656 por 10 cabezas id., con 145 kilos, y mamones, $ 0,735 por 5 cabezas id., con 130 kilos.

La entrada de ayer fué de 6204 novillos, 1406 vacas y 2906 terneros. Total, 10.516 animales.

El consumo local adquirió 5763 cabezas, para matar afuera 1372, para invernar 61 y 2732 para las frigoríficos. Sin realizar quedaron 553 cabezas, contra 351 de la mañana anterior.

Los precios extremos son los siguientes:

Nov. muy esp. frig.	$ 0,392 a 0,42
Nov. id. livianos	" 0,412 " 0,452
Nov. pesados	" 0,38 " 0,406
Nov. consumo	" 0,402 " 0,458
Novitos, consumo	" 0,35 " 0,55
Vacas consumo	" 0,36 " 0,39
Vacas pés. y de grasa	" 0,342 " 0,378
Vacas viejas y conserva	" 0,21 " 0,21
Vaq. consumo	" 0,35 " 0,55
Terneros consumo	" 0,656 " 0,656
Terneros mamones	" 0,735 " 0,735
Toros y torunos	" 0,316 " 0,38

Comprazon los frigoríficos en el orden que sigue: Wilson 844, Swift 579, La Blanca 562, Anglo 287, Sansinena 271, Armour 199, La Cup. Arg. de Productores de Carnes adquirió 979 animales.

VENTAS DE AYER

Arrieta y Cía. — Ippolito, Pehuajó 90: tern. 10, 2410 k., a 0,552; vaq. 10, 2770 a 0,502; novitos, 10, 2830 a 0,488; tern. 10, 2370 a 0,488; vaq. 10, 2610 a 0,478; novtos. 10, 3400 a 0,458; 10, 2780 a 0,48; vaq. 10, 3100 a 0,462; 10, 2840 a 0,47; Chiaretta, Río IV 36: n. 10, 4230 a 0,438; 8, 3960 a 0,454; vaq. 7, 1950 a 0,432; 8, 2620 a 0,45. Mure, Rojas 19: novtos. 10, 3380 a 0,428. Salazar, R. Pérez 32: tern. 11 2540 a 0,44; 8, 1630 a 0,47; novtos. 6, 2200 a 0,438; vaq. 6, 1570 a 0,456. Caballorin, M. Juárez 45: tern. 10, 2240 a 0,458; novtos. 8, 2820 a 0,452; tern. 5, 940 a 0,426; 7, 1080 a 0,458. Mauri, Arenales 54: novtos. 12, 4350 a 0,406; novtos. 10 2930 a 0,428; tern. 9, 2100 a 0,432; tor. 5, 1350 a 0,34; tern. 11, 2840 a 0,40. Monch, C. Tejedor 36: vaq. 12, 6550 a 0,36; 11, 6200 a 0,36; 12, 6700 a 0,356. **Arancedo y Cía.** — Tapié, Quemú Quemú 68: n. 58, 29.940 a 0,406; 10, 5000 a 0,416. Costales, Asturias 20: n. 10, 4900 a 0,41; 10, 4300 a 0,446. Irureta, Barón 22: n. 10, 900 a 0,416; 12, 5160 a 0,452. Ramos, C. Barón 36: novtos. 10, 3140 a 0,476; vaq. 9, 2440 a 0,50; novillitos 11, 3580 a 0,49. Zubia, T. Lauquen 110: n. 109, 52.820 a 0,412.

Alzaga Unzué y Cía. — Serra, Rivadavia 68: vaq. 18, 2820 a 0,48; 12, 3600 a 0,47; 10, 3030 a 0,468; 10, 3030 a 0,476; 13, 4130 a 0,462; 11, 3710 a 0,468. Unzué, A. Alsina 114: n. 19, 8290 a 0,43; 56, 23.680 a 0,462; 20, 9370 a 0,424; 19, 9060 a 0,422. Quintana, Alberti 49: 16, 6060 a 0,412; 14, 5870 a 0,402; 17, 7900 a 0,398. Ibarra, Bragado 19: v. 10, 4760 a 0,382; 7, 3250 a 0,386.

Accame, Bellini y Cía. — Fossatti T. Lauquen 24: n. 11, 4730 a 0,444; 7, 3270 a 0,424. Reumann, G. Pinto 50: n. 21, 10.380 a 0,406; 12, 5930 a 0,398. Rodríguez, 3750 a 0,39: 6, 2730 a 0,362. Rodríguez, Pehuajó 84: tern. 29, 6840 a 0,48; novillitos 22: 6450 a 0,486; n. 10, 4760 a 0,40. Lizarralde, 9 de Julio 42: tern. 40, 8460 a 0,52. Lombardo, Suipacha 55: vaq. 8, 2010 a 0,50; n. 6, 2430 a 0,43; 8, 2830 a 0,446; vaq. 8, 2620 a 0,42; 8, 2940 a 0,406.

Agr. Fdos. Arg. — Muragos, Q. Quemú 30: n. 15, 6830 k., a $ 0,426; 15, a 0,406. **Albanil y Cía.** — Bustio, G. Arenales 21: n. 21, 9910 k., a $ 0,422.

Aranet P. e Hijos. — Nagare, Ceballos 38: vaq. 18, 4800 k., a $ 0,54; 19, 5560 a 0,52. Chiffanni, A. Brown 10: tern. 10, 1260 k., a $ 0,316.

Australian, Mercantile, Drabble, G. Villegas 99: n. 30, 12.580 k., a $ 0,430; 16, 6380 a 0,376; 33, 17.550 a 0,372; toros 19, 12.320 k., a $ 0346.

Balbiani Hnos, Marzano, T. Lauquen 110: n. 110, 55.680 k., a $ 0,412.

Barcia J. y Maggi. — Trabuco, G. Levalle 34: n. 34, 13.140 k., a $ 0,44. Garcia, I. Alvear 52: n. 52, 21.520 k., a $ 0,42. Chimondegui, Alvear 86: novtos. 25, 7460 a 0,476; 24, 7150 a 0,466; v. 20, 9100 a 0,32; 13, 5790 k., a 0,31.

Barcia Goglino y Giménez y Cía. — Lorenzatti, Arenales 1495: 3700 k., a $ 0,40; vaq. 6, 1390 a 0,486; tern. 7, 1200 a 0,49. Ziguzaga, Villegas 30: n. 27, 7610 k., a 0,522.

Berardi Hnos. — Richino, S. Peña 26: n. 12, 5160 k., a $ 0,452; 14, a 0,414.

Bottinglli L. E. — Pazzaglia, S. A. Areco 19: n. 12, 5880 k., a $ 0,412; 7, 3170 a 0,418. Bottinglli, L. E. Areco 19: n. 10, 4620 a 0,416; 9, 4410 a 0,412. Trubbo, G. Pinto 24: n. 14, 6530 a 0,414; 10, 5140 a 0,41. Gaynor, S. A. de Giles 15: n. 10, 4560 k., a 0,412.

Bos A. — Est. y Col. Trenel S. A., Trenel 30: v. 10, 4600 k., a $ 0,352; 10, 4270 k., a $ 0,31.

Bunge y Born Ltda. — Iris, Pehuajó 20: n. 20, 11.200 k., a $ 0,406. Comega, Lincoln 84: n. 84, 43.200 k., a 0,40. Comega, Lincoln 10: toros 10, 6780 a 0,35. Estanar, 25 de Mayo 10: novtos. 7 a 0,366. **Capdevielle, E. y Cía.** — Horno, Viamonte 27: novtos. 10, 3440 k., a $ 0,436; n. 8, 3440 a 0,426; tern. 5, 810 a 0,56. Giorgis, J. Celman 33: novtos. 16, 5170 a 0,45; 8, 2660 a 0,446; 10, 3350 k., a 0,434; novtos. 15, 5470 a 0,46; 11, 4450 a 0,45; n. 7, 3010 a 0,44. Mojul, A. Italia 38: novtos. 17, 4340 a 0,476; vaq. 15, 3960 a 0,46; 14, 3140 a 0,457. Billi, J. Celman 20: toros 11, 7700 a 0,34; 9, 5130 a 0,30. Sierra, Metileo 44: tern. 18, 3820 a 0,52; 18, 5040 a 0,47; vaq. 7, a 0,48. Knobel, Trenel 10: toros 10, 7350 k., a $ 0,35. Martínez, Q. Quemú 47: n. 11, 6000 a 0,41; n. 17, 8160 a 0,416; novtos. 19, 7770 a 0,445. Borovallo, J. Celman 32: n. 32, 12.760 a 0,435. Remedio, J. Celman 29: n. 29, 4390 a 0,446. Blasco, G. Roca 59: n. 48, 20.620 a 0,44; vaq. 6, 2380 a 0,40; n. 5, 2350 a 0,40. Toselli, J. Celman 35: novtos. 10, 3480 a 0,43; 15, 6540 a 0,42; vaquillonas, 1880 a 0,46. J. Celman 44: novtos. 19, 6740 a 0,446; tern. 5, 1140 a 0,44. Kitsner, C. Barón 30: novtos. 11, 377 0a 0,45

PEDRO D. DUHALDE y Cía.

En C. TEJEDOR, F.C.O. y C.G. - MAÑANA Sábado 13 (14 hs.)

2500 Novillos

Shorthorn y Hereford

100 Shorthorn, 2 y 2 1/2 años, muy buena clase, muy buen estado, **marca liquida** de "El Triunfo", del Sr. Juan Iribarren; 110 Shorthorn, 18 a 18 meses, muy buena clase, muy buen estado, **marca liquida**, del Sr. Eulalio Burrieza; 100 Shorthorn, de 15 meses, muy buena clase y estado, **marca liquida** de los Sres. Serjedor la misma noche del sábado a las 22.22 llegando a Buenos Aires a las 8 horas del domingo

marca liquida, y el resto de 12, 14, 15, 16 y 18 meses su mayoría en lotes de **marca liquida**. Los señores interesados de la Capital Federal pueden tomar el tren que sale de estación Once el viernes 12 a las 19.25 y que llega a Carlos Tejedor a las 4.22. Regreso: sale de Carlos Tevi y Esteves; 200 Hereford, de 2 años, muy buena clase, muy buen estado.

En SALLIQUELO, F.C.O. - 1200 VACUNOS - EL LUNES 15 (14 hs.)

En 30 de Agosto, F.C.O. - 2700 nov., vac., vaq. - El Martes 16 (14 hs.)

EN RANCHOS, F. C. S. — EL JUEVES 18 (10.30 hs.)

4000 NOVILLOS

SHORTHORN, ABERDEEN ANGUS y HEREFORD

Su gran mayoría en lotes de **MARCA LIQUIDA**

650 (200 Shorthorn, 2 años; 400 Shorthorn, de 15 a 18 meses; 50 Hereford, 15 a 16 meses), muy buena clase y estado, **MARCA LIQUIDA** del Esto. **"LA FORTUNA"**, del Sr. Orosimbo Althabe.
330 (30 Hereford, 18 meses; 300 A. Angus, 15 meses), muy buena clase y estado, **MARCA LIQUIDA** del Esto. **"La Constancia"**.
300 Shorthorn, 15 a 18 meses, muy buena clase y estado, **MARCA LIQUIDA** del Esto. **"La Loma Verde"**, de los Sres. Ferranti y Cía.
100 Shorthorn y A. Angus, 15 a 18 meses, muy buena clase y estado, **MARCA LIQUIDA** del Esto. **"La Plazoleta"**, de los Sres. Guiraldo Hnos.
350 Shorthorn, de 15 a 18 meses, muy b|clase y est., **MARCA LIQUIDA** del Esto. **"San Fernando"**, de los Sres. Aniceto Moles y Hnos.
2270 Shorthorn, de 24, 20, 18, 16, 15 y 12 meses, muy buena clase y estado, en lotes de **MARCAS LIQUIDAS.**
1 **PADRILLO PURO DE CARRERA.** Zaino, nacido el 12 de Octubre de 1938, MALEVAL, por Corbernt en La Malosié.

Consignado a venta, por los señores Barbara Y. R. de Orphant, Pedro Leglise, Kiam José Savarías, Juan José Peralta, Abraham Pereyra, Juan Pérez, Fructuosa N. P. de Loinaz, Juan N. Lois, Antonio Lecce, Alfredo Larroudé, Ramón J. Larraya, Felipa Della Vedova y Hnos., Antonio Villar Juan Rivero, Javier Yriglesias, Rosa G. de Zucatti, Pedro Zucatti, Sucesión de Santos Villabona, José E. Gerli, don Octavieno Moyano, Carolina F. de Robertson, Martín de Arminio y otros.

JUDICIAL en el Establec. "LA IDEAL"

Sobre Estación **MONES CAZON**, F. C. C. G. B. A.

En el Partido de PEHUAJO

En los autos sucesorios de Don **SALVADOR DUHART** y Doña **MARIANA DUHART DE LALANNE**

Haciendas vacunas, yeguarizos, maquinarias, útiles, enseres y frutos del país, de los Establec. **"LA IDEAL"** y **"15 DE ENERO"**. — Cereales depositados en los galpones del F. C. Midland, en estación Henderson.

2365 NOVILLOS, VACAS con y sin cría, VAQUILLONAS y TOROS.

SHORTHORN, HEREFORD y ABERDEEN ANGUS

BUENA y MUY BUENA CLASE, BUEN, MUY BUEN ESTADO y GRAN ESTADO — 1756 NOVILLOS de 15 meses a 3 años, SU MAYORIA MUY PREPARADOS.

200 YEGUARIZOS

EL SABADO 20 Comenzando a las 9 horas con útiles y enseres; 1654 bolsas de trigo depositado en Henderson; cereales y frutos del país, para continuar a las 13 horas con hacienda vacuna y yeguarizos.

(EN EL MISMO ESTABLECIMIENTO)

HACIENDA DE CRIA: 246 vacas Shorthorn, de 2 a 8 años, **marca liquida**, con 181 terneros de 2 a 10 meses al pie; 158 vaquillonas Shorthorn, 22 meses a 2 1|2 años, **m|liquida, servidas**; 24 toros Shorthorn, de 3 a 4 años, puros por cruza, muy buen servicio **CEREALES:** 1.654 bolsas con 89.320 kilogramos aproximadamente de trigo Reliance, depositadas en estación Henderson (F. C. Midland), que se venderán en el establecimiento La Ideal como están, en pila y al barrer; 174 bolsas con 9.570 kilogramos aproximadamente de trigo Reliance; 340 bolsas con 22.800 kilogramos, aproximadamente, de trigo Reliance y 25 bolsas con 1.250 kilogramos aproximadamente de sudan-grass. **FRUTOS DEL PAIS:** 131 cueros vacunos, 67 cueros de terneros y novatos, 13 cueros de potros y 5 cueros de potrillos. **Comisión:** 4 o|o en haciendas y 10 o|o en útiles, enseres, cereales y frutos del país, a cargo de los señores compradores.

VENTA DECRETADA por el señor juez en lo Civil de la Capital Federal Dr. Arturo G. González, secretaría del Dr. Aldo Folchi, en los autos sucesorios de don Salvador Duhart y doña Mariana Duhart de Lalanne. Edictos en LA NACION y el Boletín Judicial. **TRENES:** Los señores interesados de la capital pueden tomar el tren que sale de estación Buenos Aires el viernes 19 a las 20.10 con coche dormitorio, llegando a Mones Cazón a las 6.41. Por el Ferrocarril Oeste: sale tren de estación Once el viernes 19 a las 20 horas para Pehuajó, donde llega a las 4.40 y queda el coche dormitorio. **REGRESO:** Por Pehuajó, de donde sale el tren a las 24.08, para llegar a Buenos Aires a las 9.10 del domingo.

EN VALENTIN GOMEZ, F.C.O.

EL MARTES 23 (14 hs.)

5000

NOVILLOS, vaquillonas y vacas con y sin cría

SHORTHORN, ABERDEEN ANGUS y HEREFORD

GRAN CLASE Y MUY BUENA CLASE, BUEN Y MUY BUEN ESTADO, SU TOTALIDAD EN LOTES DE

MARCA LIQUIDA

1200 NOVILLOS (800 A. Angus y 400 Shorthorn) de 2 años, **gran clase**, muy buen estado, **marca liquida** del Estab. **"El Tesón"**, de la Sucesión de don Samuel A. Ortiz Basualdo.

930 (230 novillos Hereford de 20 a 22 meses, **gran clase**; 200 novillos Shorthorn de 20 a 22 meses, **gran clase**; 300 novillos Shorthorn de 1 año, muy buena clase; 200 vaquillonas Shorthorn de 1 año muy buena clase) **marca liquida** del Estab. **"La Pampeana"**, de "La Energía S. A.".

1080 (680 novillos Shorthorn de 12 a 14 meses y 400 vaquillonas Shorthorn 12 meses) m|buena clase, buen estado, **marca liquida** del Estab. **"La Voluntad"**, de las Srtas. María Teresa y Mercedes Santamarina.

700 (400 novillos Shorthorn de 12 meses, muy buena clase, buen y muy buen estado; 200 vaquillonas Shorthorn de 12 meses muy buena clase; 50 vacas A. Angus de 3 a 4 años, muy buena clase, buen estado con 50 crías de 2 a 3 meses, al pie) **marca liquida** del Estab. **"Ramón Segundo"**, de los Sres. Eduardo y Angel Santamarina.

310 (240 novillos Hereford de 12 meses, muy buena clase, buen estado; 20 vacas Shorthorn de 8 años, muy buena clase, buen estado, con 20 crías al pie de 2 a 3 meses; 30 vacas Shorthorn, 8 años, servidas, muy buena clase, buen estado) **marca liquida** del Estab. **"Santa Teresa"**, del Sr. Eduardo Santamarina.

780 NOVILLOS Shorthorn y Hereford de 12, 14 y 15 meses, de muy buena clase y estado, **marca liquida.**

JUDICIAL - En el Esto. "LA RECOMPENSA"

A 8 LEGUAS DE PEHUAJO, F.C.O. y Pcial. PARTIDO DE LINCOLN

Las haciendas vacunas, lanares, porcinas, yeguarizos, útiles, enseres, cereales y frutos del país, de los establecimientos **"LA RECOMPENSA"** y **"LA JUANITA"**, concentrándose todo para su venta en el primero de éstos

3125 VACAS con y sin cría,

VAQUILLONAS, NOVILLOS y TOROS

SHORTHORN - MUY BUENA CLASE - Buen y muy buen estado - MARCA LIQUIDA

Incluso PLANTELES DE PEDIGREE y PUROS POR CRUZA

29 PORCINOS DUROC JERSEY

EL MARTES 30 Comenzando a las 9 horas por las haciendas lanares y porcinos, continuando a las 13 hs. con haciendas vacunas.

2158 LANARES LINCOLN, MUY BUENA CLASE SEÑAL LIQUIDA

Incluso PLANTELES DE PEDIGREE y PUROS POR CRUZA

429 POTROS, CABALLOS y YEGUAS, MUY BUENA CLASE

EL MIERCOLES 31 Comenzando las ventas a las 9 horas por útiles, enseres, cereales y frutos del país, continuando a las 13 horas con yeguarizos.

(EN EL MISMO ESTABLECIMIENTO)

VENTA DECRETADA por el Sr. Juez en lo Civil de la Capital Federal, Dr. Arturo G. González, secretaría del Dr. Aldo Folchi, en los autos sucesorios de Don Salvador Duhart y Doña Mariana Duhart de Lalanne. Edictos en "La Nación" y el Boletín Judicial.

PEDRO D. DUHALDE y Cía.

Informes: En nuestros escritorios en Pehuajó, U. T. 220 y en Buenos Aires, en Avda. Pte. R. S. Peña 501, U. T. Avda. (33) 7430; en C. Tejedor, U. T. 34; en Ranchos (Gral. Paz 124) y demás sucursales.

RAUL P. ARNAUDE & HERMANOS

EN HUANGUELEN, FF. CC. S. y R. P. B.

EL SABADO 13 DE OCTUBRE, a las 14 horas

Remate Especial de:

2100 NOVILLOS Shorthorn y Aberdeen Angus

Gran Clase, Muy Buen Estado, entrando:

420 A. Angus y Shorthorn 14 a 24 meses, gran clase, muy buen estado, origen Guerrero y Minvielle, consignación, marca liquida del Est. "Huanguelén Viejo" de los Sres. Hermanos Berutti y Gossio.
350 Novillos de 12 a 15 meses, A. Angus m|l. de Garat Hnos., de Piglié.
300 A. Angus 15 a 24 meses, gran clase, muy buen estado, consignación marca liquida "Tinamu", de la Sra. María J. T. de Gahan.
170 A. Angus 15 a 20 meses, gran clase, muy buen estado, marcas liquidas del Sr. Silvano Aries y de "Clenantu", del Sr. Juan Gahan.
400 Shorthorn y A. Angus 18 a 24 meses, muy buena clase y estado, mochos, marcas liquidas y
450 Shorthorn 12 a 16 meses, muy buena clase y estado, mochos, marcas liquidas de los Sres. L. D. S. Maitland, P. E. Gahan, C. Rodríguez, A. Casado, I. I. Grande, R. A. S. Temperley, J. Giorgi, A. Wild, T. García Suárez, D. Rojo, B. D. V. de Noli, C. Vicente y V. Ferreri.

Trenes: Vía General Lamadrid: sale P. Constitución la víspera del remate, viernes 12 a las 21 hs., llegando a **Coronel Suárez** el sábado a las 7.55. **Vía Veinticinco de Mayo:** sale P. Constitución la víspera del remate a las 19.10 hs., llegando a **Bonifacio** el sábado a las 5.23 hs. La casa hará conducir a los señores interesados a Huanguelén, tanto de C. Suárez como de Bonifacio, siempre que comuniquen previamentee su arribo. **Regreso:** por **Bonifacio** el mismo día del remate con tren que sale a las 22.27, llegando a P. Constitución el domingo a las 9.5 hs. Informes: Pedro y Antonio Lanusse, San Martín 240, Capital, Casa central, Laprida, U. T. 32 o Sucursal Huanguelén, U. T. 36. v.12

Federico Cané

EN LINCOLN - F.C.O. — (ESPECIAL)

1.200 VAQUILLONAS de 1, 1 1/2, 2, y 2 1/2 años SHORTHORN, HEREFORD y ABERDEEN ANGUS

15 TOROS SHORTHORN P. P. C.

Consignaciones de los Establecimientos "San Enrique" y "Las Margaritas", de la Suc. de E. Bazterrica; "La Marcela", de B. Duggan; "La Isla", de la Suc. G. Hess; "Bi-Anay", de J. Ibarra; "La Morita", de C. Scolaro, J. Martingorena, P. Goyenetche, S. Usandizaga, Jáuregui Lorda Hnos., D. Castañón, P. Esnaola y otros.

El Jueves 18 de Octubre, a las 14 hs.

Informes: en mis escritorios Lincoln, U. T. 252 y 189; Bs. Aires, Castelli 22, U. T. 47 - 2609. 14685 v.17

PEDRO y ANTONIO LANUSSE

SAN MARTIN 240 BUENOS AIRES

EN TAPALQUE, F. C. S. — EL DOMINGO 14 DE OCTUBRE

1.200 VACUNOS

Entrando: 50 vacas y novillos gordos; 400 novillos Shorthorn y A. Angus de 12 a 18 m., b|clase y estado; 350 vaquillonas Shorthorn y A. Angus de 1 1|2 a 2 años en lotes de m|l.; 150 vacas Shorthorn y A. Angus con 150 terneros al pie y 100 vacas secas Shorthorn y A. Angus.

LANARES: 150 ovejas Lincoln gordas y 50 ovejas con 50 corderos.

Comisión, 2 o|o a cargo de cada parte. TREN: Sale de Constitución el día del remate a las 7.33 horas.

EN VILLA MARIA, F.C.C.A. — EL MARTES 16 DE OCTUBRE

1.200 VACUNOS

Entrando: 450 vacas, vaquillonas y novillos gordos; 250 novillos Shorthorn de 12 a 18 m. b|clase y estado; 200 vacas b|clase y estado con 200 terneros al pie y 100 vacunos al corte.

EN Hca. RENANCO — El Viernes 19 de Octubre — REMATE FERIA

Para mayores informes, dirigirse a nuestras agencias regionales o a nuestros escritorios en ésta. 14631v13 PEDRO y ANTONIO LANUSSE

Shorthorn de "CHAPALEOFU"

del Sr. Eulogio Goñi

40 TOROS

de pedigree - Criados a campo

de SAUCELAND

de los Sres. Ignacio Maquieira Goñi y Hnos.

10 TOROS

de pedigree, criados a campo

EN TANDIL

EL LUNES 15 DE OCTUBRE A LAS 14.30 HORAS

Sucesores de Brivio y Cía. S.R.L.

Cap. $ 150.000. 9 de Julio 629, Tandil 12317 v. 14

JOSE C. ALBARELLO

EN PIEDRITAS - F. C. P. — EL LUNES 15

11 hs. gordo — Invernada 14 y 30 hs.

1200 VACUNOS: entrando 250 gordos; 500 NOVILLOS, 12|15|18|20 meses, gran clase y estado, marca liquida, consignados por Ramón Quintana, Chiapero y Hernández, Pedro García, Agustín Cachón, Vicente Penacino, S. Lahitte Hijo, Caldarone y Cía., Francisco Sahores y otros; 250 vaquillonas, de 12 a 18 meses origen tambero; 50 vacas, con 50 crías y 100 vacunos al corte. 14747 v. 14

En BLAQUIER - F.C.P. - El Miércoles 17 - 14 hs.

ESPECIAL DE TAMBO

870 VACUNOS SHORTHORN: excepcionales, liquidación total de las haciendas que forman los 2 tambos completos de Don JOSE EDELMIRO RODRIGUEZ, mayoría marca liquida, venta resuelta por retirarse de esta actividad, detalle: 200 Vacas, de 3 a 7 años, con 200 Terneros, de 1 a 7 meses; 200 Vacas preñadas adelantadas; 100 Vaq. preñadas, de 2 1|2 años; 75 Vaq. servidas, 20 meses; 75 Vaq. sin servicio, 12 y 15 meses; 20 Toros de la CHACRA, EL DIA, SAN JORGE y SANFOI. 14748 v. 16

BRAVO & CASTRO

En Quemú-Quemú, F. C. O.

550 VACUNOS

incluso 180 gordos y 270 novillos invernada.

El **martes 16 de octubre**, a las 14 hs. 14194 v.15

Especial de novillos.—

En General Villegas, F. C. O.

El **martes 30 de octubre**, a las 14 hs. 14195 v.12

En Coronel Charlone, F. C. P.

1.350 VACUNOS

DETALLE: 150 vacas, vaq. y novillos gordos; 800 novillos Sh. de 12 a 16 meses; 150 vaq. de 12 a 18 meses; 50 vaq. de 1 1|2 a 2 1|2 años preñadas; 50 vacas muy buenas lecheras con cría; 50 vacas lecheras, preñadas; 50 vacas con y sin cría; 2 toros Sh. b|servicio.

El **miércoles 17 de octubre**, a las 10 hs. 14192 v.16

En General Villegas, F. C. O.

El **viernes 19 de octubre**, a las 10 hs. 14193 v.17

GRAND y Cía.

EN LAS HERAS, F.C.S.

1200 VACUNOS

El lunes 15 de octubre a las 13 horas. Detalle: 300 novillitos de año y año y medio en lotes de marca liquida exclusivamente, muy buena clase y estado; 250 vaquillonas id.; id.; 300 vacunos consumo de todo peso; 200 VACAS NUEVAS ESPECIALES PARA INVERNADA, MUY BUEN ESTADO Y CALIDAD; 150 vacunos varios incluso vacas de conserva, con crías y lecheras. Embarques cómodos por Villars, C. G. B. A.; Cañuelas, F. C. S., y Luján, F. C. O. Trenes de Once: 9.35, 11.22 y 12.52, transbordo en Merlo. Casa Central, Victoria 2568 Bs. As. U. T. 48 Pasco 2737 y Las Heras U. T. 77. 14683v12

SARRACINO y Cía.

Casa Central: Lobos, F. C. Sud — Escrit. Bs. Aires, San Martín 232

EN LOBOS, F. C. Sud

EL SABADO 13 DE OCTUBRE, A LAS 10 HORAS

2500 VACUNOS

INCLUSO

1400 NOVILLOS, LOTES DE MARCA LIQUIDA.

Detalle: 700 novillitos Durham, 10|14 al pie; 100 vacas b|clase, b|estado, inmeses, muy buena clase, b|estado, marca liquida Juan José Blaquier; 130 novillos Durham, 20|24 meses, buena clase, b|estado; 570 novillitos Durham, 13|15 meses, muy b|clase, b|estado, en lotes de marca liquida; 200 vacas y vaquillonas mestizas, gordas y especiales, en lotes de marca liquida; 100 vacas y vaquillonas carne gorda, y gordas; 400 quillonas Durham, 12|15 meses muy clase, b|estado, en lotes de marca liquida; 150 vacas Durham y A. Angus, cha clase, b|estado, con 150 terneros

JUAN IRIGOIN & CIA

SOC. DE RESP. LTDA. - CAPITAL $ 500.000 m/n.

Feria en Escobar, F.C.C.A.

Mañana a las 13 hs. Haciendas generales para invernada, consumo y cría.

Tambos en Pilar, F.C.P.—

Holando Arg. de Sauton y Jarvis, y Shorthorn (2 tambos completos) de José B. Caracio y Fco. Pedrique.

El **20 Octubre** en Pilar, F.C.P. En breve detalles.—J. Irigoin y Cía. 14639v12

EMILIO BURGWARDT

De la Corporación de Rematadores

973a. feria en Longchamps.—

Hacienda general, gordo, porcinos, etc. Lecheras cicria, 1 torito colorado.

El **sábado 13**, a las 14.30 hs. Datos: Sarmiento 341, U. T. 32-2222. 14459 v.13

Luis Ma. de Oliveira Cézar

POTROS Y CABALLOS

Tipo Percherón Posier

REMATARE: el **DOMINGO** 14, a las 14 hs., en mi Tattersall de ventas en **Gral. SAN MARTIN, F.C.C.A.** Calle **J. M. ESTRADA 1635., U. T. 70-8130**

EN VENTA PARTICULAR

Plantel burros y burras Poitu de gran clase, yeguas percheronas y mestizas de carrera tipo remonta. 8871 v.14

CASA VALLERGA GORTARI

de VIEYTES, ARRESE y Cía.

En Pehuajó, F.C.O. y Provincial - El Sábado 13, a las 14 hs.

1700 VACUNOS, incluso buenos lotes de novillos y vaquillonas, vacas con y sin cría y gordos para abasto y plaza.

8 piezas Holando Argentino, gran origen

300 LANARES

51 hectáreas de campo flor - 1 Quinta de 4 1|2 hectáreas 14216v12

FRANCISCO 2° MORANDO

Consignatario — San Lorenzo 1167 — U. T. 6904 y 27756 — ROSARIO

La Carolina, C.G. - Mañana Sábado (14 hs.)

Sobre calle Plata, pavimentada y a 10 kil. de Rosario

500 HOLANDO ARGENTINO

Vacas y vaquillonas servidas y sin servicio, de la zona, gran calidad, inclusive **LIQUIDACION** Tambo Lagorio: 282 piezas lecheras en ordeñe; 105 vacas con 105 crías; 40 vacas y vaquillonas servidas; 30 terneras; 2 TOROS.—**MORANDO.** 14668v.12

JAUREGUI y BORDACHAR

EN LIMA - F.C.C.A.

600 VACUNOS. De acuerdo al siguiente detalle: 100 animales de consumo; 200 novillitos, de 1 a 1 1|2 años; 50 vacas con cría y 60 preñadas; 100 vaquillonas, de 1 a 1 1|2 años y 20 vacas lecheras, remisiones varias.

EL LUNES 15 DE OCTUBRE, A LAS 14.30 HORAS EN PUNTO

A las 12 horas se servirá un almuerzo criollo a los concurrentes

Trenes: Desde Retiro, F.C.C.A., a las 9.45 horas, de Zárate, F.C.C.A., a las 11,21 y Colectivos, a las 11,20 y 11,30 - U. T. 90. Informes, T. T. C. 41 55997 v. 15

MARTIN T. AICEGA

100 TOROS SHORTHORN PUROS DE PEDIGREE

EN COBO, F. C. SUD — EL SABADO 13 DE OCTUBRE

a las 14 horas, sobre el mismo establecimiento "La Armonía", de doña Josefina Unzué de Cobo, la producción íntegra de dos años de este establecimiento, origen de "La Belén", y "Las Barrancas" de Cobo, y padres importados. Informes a H. y J. Viders (U. T. 52), Coronel Vidal, o a mi escritorio en Balcarce (U. T. 52). Casa Consignataria Santamarina e Hijos S. A., Victoria 864, Bs. As. U. T. Av. 3005 13207v12

MARCILESE & Cía.

EN DOMSELAAR, F. C. S. LUNES 15, 13 Hs.

1400 NOVILLOS, VAQUILLONAS y VACAS de invernada, entrando lotes esp. M|L. de conocidos criadores de la zona. DETALLE: 700 nov. Short., 1 y 1 1|2 año, en lotes; 400 vaq. 1 a 2 años may. tamberas en lotes; resto vacas secas y c|crías. v.15

GRAN REMATE DE REPRODUCTORES

Ardohain, C. y Cía.

Lunes 15 de Octubre, a las 14 hs.

En nuestro local de Plaza Once (Fueyrredón 145) a las 8 horas. Mayores informes, dirigirse a nuestras oficinas en Bs. Aires, San Martín 232, 4o. piso, o a nuestro escritorio central en Lobos, U. T. 15.—Sarracino y Cía. 14159 v.12

Consignación de Hacienda

Para el remate de Ardohain, C. y Cía. del lunes 15 de octubre, a las 14 hs., en nuestro local de Plaza Once (Fueyrredón 145), recibimos hacienda hasta el día 13 inclusive.

Para mayores informes, dirigirse a nuestras oficinas en Bs. Aires, San Martín 232, 4o. piso, o a nuestro escritorio central en Lobos, U. T. 15.—Sarracino y Cía. 14160 v.12

SERRANTES, CAIMI y Cía.

Consignatarios — Avenida 3 de Febrero 1851 — U. T. 59-1040 — BUENOS AIRES

Remate Especial de Reproductores

Lunes 15 de Octubre, a las 14 hs.

En nuestro local de Plaza Once (Fueyrredón 145), a las 8 horas. Mayores informes, dirigirse a nuestras oficinas en Bs. Aires, San Martín 232, 4o. piso, o a nuestro escritorio central en Lobos, U. T. 15.—Sarracino y Cía. 14161 v.12

Corbetto C. F.

Consignatario — Avenida 3 de Febrero 1851 — U. T. 59-1040 — BUENOS AIRES

Remate Especial de Reproductores

Lunes 15 de Octubre, a las 14 hs.

En nuestro local de Plaza Once (Fueyrredón 145), a las 8 horas. Mayores informes, dirigirse a nuestras oficinas en Bs. Aires, San Martín 232, 4o. piso, o a nuestro escritorio central en Lobos, U. T. 15.—Sarracino y Cía. 14162 v.12

BUENOS AIRES PASTORE & Cía. ROSARIO

VICTORIA 561 - 5to. piso — U. T. 33-Avenida 3308 — URQUIZA 1285 — U. T. 0105

En ARRECIFES (C. A.) — DOMINGO 14 (14 horas)

800 VACUNOS, entrando: 150 vacas Shorthorn y Hereford, buena y muy buena clase y est., con 150 crías; 100 vacas Shorthorn y Hereford, buena y muy buena clase y est., servidas; 50 vaq. Shorthorn 1 1|2 y 2 años, buena cl. y est.; 50 nov. Short. 1 1|2 y 2 años, b. cl. y est. y

300 GORDOS ESP. ABASTO. PASTORE y Cía. 14595v13

MARTIN T. AICEGA

100 TOROS SHORTHORN PUROS DE PEDIGREE

EN COBO, F. C. SUD — EL SABADO 13 DE OCTUBRE

a las 14 horas, sobre el mismo establecimiento "La Armonía", de doña Josefina Unzué de Cobo, la producción íntegra de dos años de este establecimiento, origen de "La Belén", y "Las Barrancas" de Cobo, y padres importados. Informes a H. y J. Viders (U. T. 52), Coronel Vidal, o a mi escritorio en Balcarce (U. T. 52). Casa Consignataria Santamarina e Hijos S. A., Victoria 864, Bs. As. U. T. Av. 3005 13207v12

JAUREGUI y BORDACHAR

EN LIMA - F.C.C.A.

600 VACUNOS. De acuerdo al siguiente detalle: 100 animales de consumo; 200 novillitos, de 1 a 1 1|2 años; 50 vacas con cría y 60 preñadas; 100 vaquillonas, de 1 a 1 1|2 años y 20 vacas lecheras, remisiones varias.

EL LUNES 15 DE OCTUBRE, A LAS 14.30 HORAS EN PUNTO

A las 12 horas se servirá un almuerzo criollo a los concurrentes

Trenes: Desde Retiro, F.C.C.A., a las 9.45 horas, de Zárate, F.C.C.A., a las 11,21 y Colectivos, a las 11,20 y 11,30 - U. T. 90. Informes, T. T. C. 41 55997 v. 15

VACUNAS CONTRA EL CARBUNCLO Y MANCHA

TERNEROS, POLIVALENTE MANCHA LANAR

(Es preferible vacunar en primavera)

CONSULTENOS

S. A. FUERTE SANCTI SPIRITU

Belgrano 740 — U. T. 33 Av. 8341 — Buenos Aires

Liberti 60: 23, 2540 a 0,614; 24, 2070 a 0,578; 11, 1500 a 0,72. Piriano, Gral. Arenales 103: 28, 3150 a 0,615; 34, 3160 a 0,62; 40, 5880 a 0,41. Mutti, Ramallo 70: 11, 930 a 0,508; 27, 3000 a 0,60; 30, 1360 a 0,45 a 15 meses; 30, 3.000 a 0,606; 24, 320 a 0,638. Monch, C. Tejedor 30: 21, 3190 a 0,555. Domínguez, de Bragado 80: 37, 3130 a 0,56; 39, 3300 a 0,525. Mido, Avellaneda 67: 34, 3500 a 0,525. Cirelli, Arenales 50: 21, 2790 a 0,648; 17, 1730 a 0,59; 11, 2120 a 0,82. Estrada, Pehuajó 69: 22, 2360 a 0,596; 44, 2280 a 0,45. Fernández, Lincoln 70: 21, 1940 a 0,552; 45, 2930 k. a 0,45. Melano, de Córdoba 90: 17, 1750 a 0,555; 27, 2300 a 0,534; 36, 2460 kilos a 0,45.

Deveto T. y Cía. Ltda. — Ibarra, E. Ríos 60: 29, 2950 a 0,588; 25, 1890 a 0,40. Pedro, Córdoba 69: 69, 6150 a pesos 0,532.

De Lellis y Cía. — Paludi, Navarro 25: 24, 4120 a 0,57. Santuinone, Navarro 41: 32, 3320 a 0,66.

Etchegaray, Lizaso y Cía. — Encalada, Guamini 45: 17, 1740 a 0,606; 12, 1230 a 0,588. Gómez, Viamonte 11: 11, 1140 kilos, a 0,355.

Fourcade F. y Cía. — La Marlona, G. Roca 60: 60, 5940 a 0,56.

Franguilla, Fi y Putz y Cía. — Piache, Rivadavia 30: 20, 1620 a 0,48; 10, 630 kilos, a 0,405.

Goglino E. C. — Raviola, Sta. Fe 25: 10, 1380 a 0,654; 22, 1400 a 0,638. Zupanovich, Sta. Fe 60: 20, 2080 a 0,63; 24 2100 a 0,60.

González Alzaga y Cía. — Gear, Rojas 25: 17, 1220 a 0,50.

Gaddi V. y Cía. — Sanrico, 9 de Julio 30: 28, 3330 a 0,60. Tonda, 25 de Mayo 21: 19, 1690 a 0,48.

Grimar S. A. — Beltramino, Arata 68: 20, 1930 a 0,594; 33, 2880 a 0,58.

Heguy P. y Cía. — Andrés, I. Alvear 30: 18, 1940 a 0,60.

Hijos de Miguel Castellár y Cía. —Cortazar Azul 70: 89, 6020 k. a 0,59.

Ibarra y Cía. — Calandria, Pampa 280: 100, 8840 a 0,565; 100, 8510 a 0,565; 80, 6740 k., a 0,565.

Lanusse P. y A. — Sainz Del Campillo 156: 65, 7060 a 0,507; 66, 790 a 0,52; 17, 800 a 0,36. Risso, G. Belgrano 30: 10, 1560 a 0,65; 13, 130 a 0,63. Cullen, Córdoba 30: 2, 3100 a 0,537.

Marcos C. y Cía. — Tropin, 30 de Agosto 47: 34, 3170 a 0,60; 13, 1870 kilos, a 0,53.

Mazzino, Montarcé y Cía. — Ruiz, de Pellegrini 30: 14, 600 a 0,35; 13, 950 a 0,552. Nosetti, Pellegrini 30: 14, 1590 a 0,57; 16 2270 a 0,61.

Pastore y Cía. — Brocca Sta. Fe 119: 104, 15.640 k., a 0,45.

Perrone y Cía. — López, Lomas de Zamora 71: 69, 10.080 a 0,626. Pérez, de A. Italia 115: 106, 12.840 a 0,638. Andisio, Arata 30: 29, 2920 a 0,612. Grassano, Pehuajó 30: 24, 2116 k., a 0,53.

Roccatagliata R. A. y Cía. — Biscay, Córdoba 130: 150, 13.150 a 0,552.

Rivera A. C. y Cía. — San Francisco, 129: 36, 3110 a 0,58; 80, 6420 a 0,52.

Suc. Crédito Territorial de Santa Fe. — De Bruyn, L. N. Alem 600: 370, 29.870 a 0,599; 138, 10.960 a 0,598; 46, 3660 a 0,596.

Suc. Lalor Juan — Cavanagh, Sta. Fe 74: 38, 4760 a 0,678; 35, 700 a 0,675. Cavanagh, Córdoba 140: 80, 7110 a 0,675; 57, 6380 a 0,648; 28, 3450 a 0,648. Cavanagh, Sta. Fe 120: 23, 4620 a 0,544; 36 5140 a 0,668; 61, 8530 a 0,665. Mitcheo, Alsina 651: 19, 3060 a 0,548; 37, 3760 a 0,596. Demierre, Baradero 80: 80, 7840 a 0,648. Vanini, Pampa 30: 12, 1070 a 0,608; 11, 1040 a 0,608. Lavitola, de Pergamino 117: 73 7640 a 0,62; 40, 5180 a 0,645. Gambetta, B. Mitre 74; 35, 3030 a 0,546; 29, 3180 a 0,608; 10, 1310 a 0,96. Cordero, Pampa 30: 30, 2420 a 0,59. Fortuna, Córdoba 30: 25, 2310 a 0,595. Iturbeo, Alsina 75: 75, 5350 a 0,508. Bruno, Tronconi 143: 24, 3490 a 0,66; 48, 5470 a 0,634; 25, 3620 a 0,659; 32, 5650 a 0,636; 14, 2420 a 0,595. Elordi, Reynoso 31: 24, 2870 a 0,554. Elordi Reynoso 91: 91, 12.350 a 0,649. Mazonne, G. Villegas 30: 11, 380 a 0,30; 10, 750 a 0,38. Gartner, A. Alsina 250: 56, Elordi 25 de Mayo 45: 18, 2100 a 0,622; 16, 1160 a 0,445. Elordi, 25 de Mayo 44: 15, 2630 a 0,52; 25, 2520 a 0,59.

Suc. Rodríguez I. — De Ruiz G. Alvarez 75: 21, 2550 a 0,656; 34, 3070 a 0,60; 20 2350 a 0,362. Bouvier, Rojas 45: 36, 4790 k., a 0,666.

Terlaschi E. y Cía. — Sánchez, Corazero 30: 14, 1510 a 0,59; 15, 2140 a pesos 0,475.

Vélaz A. y Cía. Ltda. — Elizondo, de Guamini 25 :25, 1520 a 0,385.

MERCADO GENERAL DE HACIENDAS DE AVELLANEDA

Con buenas órdenes de compra por parte de los distintos compradores, los negocios se desarrollaron activamente para todas las categorías de ovinos. Los precios mantuvieron márgenes satisfactorios en casi todas las ventas los conjuntos generales de borregos y corderos señalaron descensos.

Hoy Día de la Raza, no habrá operaciones.

La entrada fué de 48.179 animales; existencia, 4883. Total, 53.062. Los precios etaremos son los siguientes:

Capones pes. gordos	$ 21,— a	26,40
Capones livianos gordos	" 15,40 "	20,—
Ovejas pes. gordas	" 17,50 "	26,—
Ovejas livianas gordas	" 14,— "	17,80
Ovejas generales	" 11,— "	13,50
Borregos tipo export.	" 13,40 "	22,—
Borregos tipo consumo	" 9,50 "	12,50
Corderos tipo export.	" 13,50 "	22,—
Corderos tipo consumo	" 6,— "	12,60
Carneros	" 15,— "	25,—

Compras de los frigoríficos: Anglo 10.453 animales, Armour 8817, Corp. Arg. de Productores de Carnes 2748. La Blanca 6435, Sansinena 7342, Smithfield 1271, Swift 6990, Wilson 2272, abastecedores 5586. Total vendido, 51.705 animales. Sin vender quedaron 1300.

VENTAS DE AYER

Arcome, Belini y Cía. — Castro, 137 cord. de Lincoln a $ 10,20, 137 a 9,80, 12; Ranelli, 146 de Tres Lagunas a 12, 100 cv. a 16,50; 246 de Dorrego a 12,50, 39 cv. a 16,50; 246 de Dorrego a 12,50, 39 a 16, 145 cv. a 15,50, 60 bgos. a 11, 51 corderos a 6.

Córdoba Hijos — Fernández, 99 cap. de M. Cané a 18,50, 133 cord. a 14; Ferro, 75 cv. de San Román a 17,30, 29 a 11,50.

Crespo y Rodríguez — Traverso, 34 corderos a 11,50; 25 cv. a 24, 25 a 23, 25 a 16; Tassone, 245 cord. de Pampa a pesos 15,50.

Crouzel y Cía. — Casales, 194 bgos. de Macedo a 17, 38 a 10,50; Preiaz, 69 de Almada a 15; Trueco, 104 de A. Italia a 13,50; Tamagnone, 98 cord. de Nievas a 15,50; Tirante, 121 bgos. de De la Serna a 19; García, 125 cord. de Castex a 18,50; Vicente, 60 bgos. de Nievas a 17, 54 cord. a 19.

Colombo y Magliano —

La Jota

(De la Serie "Bailes Tradicionales", especialmente realizada por Alejandro Sirio)

LA JOTA alegre y ruidosa,
traviesa, chispeante y juvenil,
es rica en colores y sus figuras
están llenas de la gracia de España.

EL CHAMPAGNE tiene también espíritu amable
y guarda, en el oro de sus chispeantes burbujas,
el eterno encanto de la juventud.
Su alegría, inunda las fiestas y reuniones
sociales, especialmente
si es CHAMPAGNE ARIZU,
considerado el más alto valor
en champagnes argentinos.

* * *

El Valor más Alto en Champagnes Argentinos

CHAMPAGNE ARIZU

S. A. VIÑEDOS Y BODEGAS ARIZU - MENDOZA, BS. AIRES Y SUCURSALES